

Regione Lazio

Atti della Giunta Regionale e degli Assessori

Deliberazione 7 dicembre 2023, n. 869

Approvazione del Documento Tecnico: "Programmazione della rete ospedaliera 2024-2026 in conformità agli standard previsti nel DM 70/2015".

Oggetto: Approvazione del Documento Tecnico: “Programmazione della rete ospedaliera 2024-2026 in conformità agli standard previsti nel DM 70/2015”.

LA GIUNTA REGIONALE

Su proposta del Presidente

VISTO:

- lo Statuto della Regione Lazio;
- la Legge regionale 18 febbraio 2002, n. 6 e s.m.i. recante “Disciplina del sistema organizzativo della Giunta e del Consiglio e disposizioni relative alla dirigenza ed al personale regionale”;
- il Regolamento Regionale di organizzazione degli uffici e dei servizi della Giunta regionale 6 settembre 2002, n. 1 e s.m.i.;
- la Deliberazione della Giunta regionale del 24 maggio 2023, n. 234 con la quale è stato conferito l’incarico di Direttore della Direzione Regionale Salute ed Integrazione Sociosanitaria al dott. Andrea Urbani;

VISTO per quanto riguarda in materia sanitaria:

- la Legge 27 dicembre 1978, n. 833 e s.m.i. concernente “Istituzione del Servizio Sanitario Nazionale”;
- il Decreto Legislativo n. 502 del 30 dicembre 1992 e successive modificazioni ed integrazioni recante: “Riordino della disciplina in materia sanitaria, a norma dell’articolo 1 della legge 23 ottobre 1992, n. 421”;
- la Legge regionale 16 giugno 1994, n. 18 e s.m.i., recante “Disposizioni per il riordino del Servizio Sanitario Regionale ai sensi del Decreto Legislativo 30 dicembre 1992, n. 502 e successive modificazioni e integrazioni. Istituzione delle aziende unità sanitarie locali e delle aziende ospedaliere”;
- il Decreto Legislativo 21 dicembre 1999, n. 517 recante “Disciplina dei rapporti fra Servizio sanitario nazionale ed università, a norma dell’articolo 6 della legge 30 novembre 1998, n. 419”;
- il DPCM 29 novembre 2001, come modificato dal Decreto del Presidente del Consiglio dei ministri (DPCM) del 12 gennaio 2017, pubblicato il 18 marzo 2017 in Gazzetta Ufficiale (Supplemento ordinario n.15), recante “Definizione e aggiornamento dei livelli essenziali di assistenza, di cui all’articolo 1, comma 7, del decreto legislativo 30 dicembre 1992, n. 502”;
- l’Intesa Stato-Regioni e Province autonome del 18 dicembre 2019, rep. n. 209/CSR concernente il Patto per la salute per gli anni 2019-2021;
- il Decreto del Ministero della Salute n. 70 del 2 aprile 2015, “Regolamento recante definizione degli standard qualitativi, strutturali, tecnologici e quantitativi relativi all’assistenza ospedaliera”;
- la Legge Regionale 3 marzo 2003 n. 4 “Norme in materia di autorizzazione alla realizzazione di strutture e all’esercizio di attività sanitarie e socio-sanitarie, di accreditamento istituzionale e di accordi contrattuali” e ss.mm.ii.;
- la Legge Regionale 3 agosto 2004, n. 9 “Istituzione dell’Azienda Regionale per l’Emergenza Sanitaria - ARES 118”;
- il Decreto del Commissario ad Acta n. U00090 del 10 novembre 2010 concernente: “Approvazione dei Requisiti minimi autorizzativi per l’esercizio delle attività sanitarie e socio sanitarie, successivamente modificato con il Decreto del Commissario ad Acta n. U00008 del 10 febbraio 2011;
- il Decreto- Legge n. 34 del 19 maggio 2020, convertito, con modificazioni, dalla legge 17 luglio 2020, n. 77, “Misure urgenti in materia di salute, sostegno al lavoro e all’economia, nonché di politiche sociali connesse all’emergenza epidemiologica da COVID-19”, che prevede da parte delle regioni e delle province autonome, alla luce dell’attuale emergenza epidemica, la stesura di un piano di riorganizzazione della rete ospedaliera;

- il Decreto del Ministero della Salute 23 maggio 2022, n.77:” Regolamento recante la definizione di modelli e standard per lo sviluppo dell'assistenza territoriale nel Servizio sanitario nazionale”;
- la Deliberazione della Giunta Regionale n. 643 del 26 luglio 2022: Approvazione del documento "Linee Guida generali di programmazione degli interventi di riordino territoriale della Regione Lazio in applicazione delle attività previste dal Piano Nazionale di Ripresa e Resilienza e dal Decreto ministeriale 23 maggio 2022, n.77;
- la Legge n. 118 del 5 agosto 2022, che all’art.15 modifica gli artt. 8 quater, sostituendo il comma 7 e 8 quinquies, e integra il comma 1 del D.lgs. n. 502/92, e il DM 19 dicembre 2022, attuativo della detta Legge, in materia di disciplina dell’accreditamento e del convenzionamento delle strutture private nonché del monitoraggio e valutazione degli erogatori privati convenzionati;
- la Deliberazione della Giunta Regionale n. 378 del 17 luglio 2023 avente ad oggetto: “Piano degli Investimenti in Edilizia Sanitaria ex art. 20, Legge 11 marzo 1988, n. 67. Approvazione del piano degli interventi aggiornato.”;

VISTO per quanto riguarda il Piano di Rientro:

- il Decreto del Commissario ad Acta n. 81 del 25 giugno 2020 che ha adottato il Piano di rientro denominato “Piano di riorganizzazione, riqualificazione e sviluppo del Servizio Sanitario Regionale 2019-2021” in recepimento delle modifiche richieste dai Ministeri vigilanti e ha definito il percorso volto a condurre la Regione verso la gestione ordinaria della sanità, previa individuazione degli indirizzi di sviluppo e qualificazione da perseguire;
- la Deliberazione della Giunta regionale del 26 giugno 2020, n. 406, avente ad oggetto “Presenza d’atto e recepimento del Piano di rientro denominato “Piano di riorganizzazione, riqualificazione e sviluppo del Servizio Sanitario Regionale 2019-2021”, adottato con il Decreto del Commissario ad acta n. 81 del 25 giugno 2020 ai fini dell’uscita dal commissariamento;
- la Deliberazione della Giunta regionale del 29 settembre 2020 n. 661, recante “Attuazione delle azioni previste nel Piano di rientro denominato Piano di riorganizzazione, riqualificazione e sviluppo del Servizio Sanitario Regionale 2019-2021 adottato con il DCA n. 81 del 25 giugno 2020”;

VISTO per quanto riguarda le norme in materia di contabilità e di bilancio:

- il Decreto Legislativo del 23 giugno 2011, n. 118, recante “Disposizioni in materia di armonizzazione dei sistemi contabili e degli schemi di bilancio delle Regioni, degli enti locali e dei loro organismi, a norma degli articoli 1 e 2 della legge 5 maggio 2009, n. 42” e successive modifiche;
- la legge regionale 12 agosto 2020, n. 11 recante: “Legge di contabilità regionale”;
- il regolamento regionale 9 novembre 2017, n. 26, recante: “Regolamento regionale di contabilità”, che, ai sensi dell’articolo 56, comma 2, della l.r. n. 11/2020 e fino alla data di entrata in vigore del regolamento di contabilità di cui all’articolo 55 della citata l.r. n. 11/2020, continua ad applicarsi per quanto compatibile con le disposizioni di cui alla medesima l.r. n. 11/2020;
- la legge regionale 30 marzo 2023, n. 1 recante: “Legge di stabilità regionale 2023”;
- la legge regionale 30 marzo 2023 n. 2 recante: “Bilancio di previsione finanziaria della Regione Lazio 2023-2025”;
- la Deliberazione della Giunta regionale 31 marzo 2023, n. 91, concernente. “Bilancio di previsione finanziario della Regione Lazio 2023-2025. Approvazione del “Documento tecnico di accompagnamento”, riparto in titoli, tipologie e categorie per le entrate e in missioni, programmi, titoli e macroaggregati per le spese”;
- la Deliberazione della Giunta regionale 31 marzo 2023, n. 92, concernente: “Bilancio di previsione finanziario della Regione Lazio 2023-2025. Approvazione del Bilancio finanziario gestionale”, ripartito in capitoli di entrata e di spesa e assegnazione delle risorse finanziarie ai dirigenti titolari dei centri di responsabilità amministrativa;
- la Deliberazione di Giunta Regionale 27 aprile 2023, n 127, concernente: “Indirizzi per la gestione del bilancio regionale 2023-2025 e approvazione del bilancio reticolare, ai sensi degli

art. 30,31 e 32, della Legge Regionale 12 agosto 2020, n. 11”;

- la nota prot. n. 866060 del 1/8/2023 del Direttore generale con la quale sono state fornite le indicazioni operative per la gestione del bilancio regionale 2023-2025;

VISTA la Determinazione regionale n. G11271 del 1° ottobre 2020: “Recepimento dell'”Accordo, ai sensi dell'articolo 4, del decreto legislativo 28 agosto 1997, n. 281, tra il Governo, le Regioni e le Province autonome di Trento e Bolzano sul documento recante "Linee di indirizzo per il governo del percorso del paziente chirurgico programmato", sancito dalla Conferenza Permanente Stato-Regioni nella seduta del 9 luglio 2020 (Rep. atto n. 100/CSR) ed approvazione del documento regionale "Linee di indirizzo per il percorso del paziente chirurgico per setting assistenziali e complessità di cura”;

VISTA la Deliberazione della Giunta regionale n. 84 del 1° marzo 2022: “Approvazione del Piano strategico-operativo regionale di preparazione e risposta a una pandemia influenzale - PanFlu 2021-2023”;

VISTI gli atti inerenti ai relativi piani di rete:

- la Determinazione regionale n. G11799 del 13 ottobre 2020: Approvazione del "Piano di Rete Ictus”;
- la Determinazione regionale n. G15438 del 15 dicembre 2020: Approvazione del "Piano di Rete Trauma Grave”;
- la Determinazione regionale n. G08250 del 24 giugno 2022: Approvazione del "Piano di Rete Emergenza Cardiologica”;
- la Deliberazione della Giunta regionale n. 1072 del 20 dicembre 2002 e la deliberazione della Giunta regionale n. 865 del 18 dicembre 2006 relative all'organizzazione del Centro Regionale Trapianti;
- la Determinazione regionale n. G01829 del 14 febbraio 2023: Approvazione del documento tecnico denominato "Linee di indirizzo organizzative per la Rete oncologica regionale ai sensi dell'Accordo Stato Regioni n. 59/CRS del 17 aprile 2019”;
- la Determinazione regionale n. G02069 del 19 febbraio 2023: Approvazione del documento “Piano della Rete Regionale delle Malattie Rare”;

VISTA la Deliberazione della Giunta regionale n. 736 del 15 ottobre 2019:” Ruolo e strumenti di partecipazione delle organizzazioni dei cittadini nella programmazione e valutazione dei Servizi Sanitari Regionali. Atto di indirizzo”;

VISTA la Determinazione regionale n. G08249 del 24 giugno 2022: “Approvazione del documento regionale "Percorso assistenziale per persone con patologia psichiatrica e/o con disturbi comportamentali per l'accesso e la gestione in Pronto Soccorso e il ricovero”;

VISTO il Decreto del Commissario ad Acta n. 379 del 12 settembre 2019: “Approvazione "Manuale Regionale Triage Intra-ospedaliero Modello Lazio a cinque codici (numerici/colore)" in attuazione dell'Accordo sancito dalla Conferenza Stato-Regioni nella seduta del 1° agosto 2019 (Rep. atto n. 143/CSR)”, e successiva Determina n. G01369 del 6 febbraio 2023 “Revisione del "Manuale Regionale Triage Intra-ospedaliero Modello Lazio a cinque codici (numerici/colore) - DCAU00379/2019”;

VISTO il Decreto del Commissario ad Acta n. U00453 del 30 ottobre 2019: “Approvazione del documento denominato "Piano regionale per la gestione del sovraffollamento in Pronto Soccorso" in attuazione dell'Accordo sancito dalla Conferenza Stato-Regioni nella seduta del 1° agosto 2019 (Rep. atto n. 143/CSR)”, e successiva Determina n. G15959 del 18 novembre 2022: “Revisione del "Piano Regionale per la Gestione del Flusso di Ricovero e del Sovraffollamento in Pronto Soccorso" (DCA U00453/2019);

VISTA la Determinazione regionale n. G00042 del 5 gennaio 2023: “Ratifica Protocollo d'Intesa tra la Regione Lazio e le Associazioni di Categoria AIOP-ARIS-UNINDUSTRIA SANITÀ, sottoscritto in data 28 dicembre 2022, inerente al "Trasferimento da Pronto Soccorso per ricovero presso le strutture accreditate per acuti non dotate di Pronto Soccorso - Trasferimento dai reparti di Area medica ubicati presso ospedali sede di P.S. o DEA in Riabilitazione e Lungodegenza”;

VISTA la Determinazione regionale n. G04324 del 30 marzo 2023: “Costituzione Nucleo Ispettivo Regionale per lo svolgimento delle funzioni di vigilanza in ordine al funzionamento degli Enti e delle strutture del Servizio Sanitario Regionale”;

VISTA la Deliberazione della Giunta Regionale n. 153 del 5 maggio 2023: Attuazione “Progetto sperimentale temporaneo gestione sovraffollamento dei Pronto Soccorso”. Approvazione schema accordo/contratto ex art. 8 quinquies del D. Lgs. n. 502/92 e s.m.i. e definizione dei livelli massimi di finanziamento per le prestazioni oggetto del Progetto sperimentale. Aggiornamento della Disciplina Uniforme delle modalità di fatturazione e di pagamento dei crediti vantati nei confronti delle Aziende Sanitarie Locali, Aziende Ospedaliere, Aziende Ospedaliere Universitarie, IRCCS Pubblici, dell’Azienda ARES 118 e della Fondazione Policlinico Tor Vergata ex DCA n. 247/2019;

VISTA la Determinazione n. G07512 del 18 giugno 2021 recante “Adozione del Documento Tecnico: “Programmazione della rete ospedaliera 2021-2023 in conformità agli standard previsti nel DM 70/2015”, come modificata dalla determinazione n. G01328 del 10 febbraio 2022;

CONSIDERATO che è necessario procedere alla definizione della nuova Programmazione della Rete Ospedaliera per il triennio 2024-2026;

ATTESO che la programmazione della rete ospedaliera ha la finalità di garantire un sistema universalistico, sostenibile, centrato sulla continuità assistenziale, organizzato per valorizzare le risorse professionali, e preparato per gestire eventi di emergenza sanitaria;

TENUTO CONTO che la programmazione della Rete Ospedaliera ha lo scopo prioritario di riequilibrare la disponibilità dei posti letto secondo linee operative complementari, territoriale, disciplinare e di setting assistenziale, al fine di rispondere in modo organico e progressivo a diversificati bisogni di salute;

CONSIDERATO che, a livello territoriale, la Regione Lazio ha l’obiettivo di riorientare la capacità di ricovero verso le Province e l’Area Metropolitana con lo scopo di gestire in prossimità le attività di media complessità e la continuità assistenziale;

CONSIDERATO che nella programmazione ospedaliera sono stati previsti i seguenti ulteriori obiettivi:

- la rimodulazione delle aree disciplinari, insieme a un’organizzazione per aree funzionali omogenee, per consentire una maggiore dinamicità assistenziale;
- il trasferimento di posti letto verso la post-acuzie, in particolare di lungodegenza, e la loro redistribuzione territoriale, contestualmente ad un progetto sistemico sul cambio di setting assistenziale e all’istituzione di una Rete di strutture dotate di una filiera di setting, per il miglioramento dei tempi di degenza e favorire la prossimità delle cure;
- l’efficientamento del percorso chirurgico e delle sale operatorie;
- il completamento dell’area critica, secondo quanto previsto dal DL 34/2020;

CONSIDERATO che la programmazione della Rete Ospedaliera è stata definita attraverso un percorso di consultazione e coinvolgimento delle strutture del Servizio Sanitario Regionale e degli Enti Locali;

VISTO il documento tecnico denominato: “Programmazione della rete ospedaliera 2024-2026, in conformità agli standard previsti nel DM 70/2015”;

ATTESO che il suddetto documento tecnico relativo alla programmazione della rete ospedaliera regionale, è stato elaborato in coerenza con le indicazioni contenute nel citato D.M. 70/2015;

RITENUTO di approvare il Documento Tecnico denominato: “Programmazione della rete ospedaliera 2024-2026 in conformità agli standard previsti nel DM 70/2015”, allegato, quale parte integrante e sostanziale del presente atto, comprensivo delle Tabelle A, B, C e D – di cui alla circolare ministeriale del 5 maggio 2016;

DATO ATTO che il presente provvedimento non comporta oneri a carico del bilancio regionale.

DELIBERA

Per le motivazioni espresse in premessa che si intendono integralmente richiamate:

- di approvare il Documento Tecnico denominato: “*Programmazione della rete ospedaliera 2024-2026 in conformità agli standard previsti nel DM 70/2015*”, allegato e parte integrante e sostanziale del presente atto; comprensivo delle Tabelle A, B, C e D, di cui alla circolare ministeriale del 5 maggio 2016.

Il Direttore della Direzione Regionale Salute e Integrazione Sociosanitaria provvederà all’adozione di tutti gli atti necessari all’attuazione della presente deliberazione, ivi incluse eventuali modifiche che si rendano necessarie in fase di monitoraggio della rete ospedaliera 2024-2026.

Il presente provvedimento sarà pubblicato sul Bollettino Ufficiale della Regione Lazio.

Avverso il presente atto è ammesso ricorso giurisdizionale al TAR Lazio nel termine di 60 gg. o ricorso straordinario al Presidente della Repubblica, nel termine di 120 gg. dalla pubblicazione sul BURL.



REGIONE
LAZIO

ALLEGATO TECNICO

Programmazione della rete ospedaliera 2024-2026, in conformità agli standard previsti nel DM 70/2015

Dicembre 2023

INDICE

1. Premessa	4
1.1. Percorso e documenti istruttori.....	5
2. Contesto Regionale	8
2.1. Analisi demografica del territorio	8
2.2. Analisi dell'attività assistenziale 2022.....	10
2.2.1 Pronto Soccorso	10
2.2.2 Attività per Acuti	10
2.2.3 Attività per Post-Acuti.....	11
2.2.4 Attività per trapianti.....	11
2.2.5 Mobilità intra-regionale ed extra-regionale.....	11
3. Stato di attivazione della Rete Ospedaliera	12
4. Assetto programmato offerta ospedaliera 2024-2026	13
4.1. Programmazione Ospedaliera 2024-2026	14
4.2. Standard di strutture per singola disciplina.....	21
4.3. Principali interventi di programmazione 2024-2026	23
4.3.1 Roma	23
4.3.2 Viterbo	24
4.3.3 Rieti	25
4.3.4 Latina.....	25
4.3.5 Frosinone	26
4.4. Modalità di monitoraggio dello stato di avanzamento della Programmazione 2024-2026	27
5. Governo clinico	29
5.1. Liste di attesa e Percorso Chirurgico.....	30
6. Reti integrate clinico assistenziali (tempo dipendenti, reti assistenziali e rete dei servizi) ...	32
6.1. Rete dell'Emergenza-Urgenza.....	32
6.1.1 Emergenza-Urgenza territoriale.....	32
6.1.2 Emergenza-Urgenza Ospedaliera.....	34
6.2. Rete Emergenze cardiologiche e cardiocirurgiche.....	39
6.3. Rete Trauma grave e neuro-trauma	43
6.4. Rete Ictus	46
6.5. Rete Perinatale	48
6.6. Ruolo delle strutture ospedaliere nelle reti tempo-dipendenti.....	50
6.7. Rete Malattie infettive.....	51
6.8. Rete oncologica.....	52
6.9. Rete delle Malattie Rare	54
6.10. Rete Trasfusionale	54
6.11. Rete Donazione d'Organo e Trapianti.....	55
6.12. Rete Psichiatrica - SPDC	56
6.13. Programmazione di Reti specialistiche	57
6.13.1 Rete di Area Critica.....	57
6.13.2 Rete Post-Acuzie.....	58
6.13.3 Rete Anatomia Patologica	58
6.14. Cronoprogramma Reti	59
7. Nuovi ospedali e Tecnologie	62
7.1. Nuovi Ospedale.....	62
8. Umanizzazione e Educazione del cittadino/paziente	64
9. Standard generali di qualità per i presidi ospedalieri	65
Appendice. Schede per singolo Istituto di ricovero	67

1. Premessa

Finalità

La **Programmazione della Rete Ospedaliera 2024-2026** ha la finalità di garantire un Servizio Sanitario Regionale (SSR) universalistico, sostenibile, centrato sulla continuità assistenziale, organizzato per valorizzare le risorse professionali e preparato per gestire eventi di emergenza sanitaria.

La Regione Lazio intende **implementare il percorso di riprogrammazione dell'offerta ospedaliera** intrapreso con la determinazione n. G01328 del 10/02/2022, secondo una metodologia centrata sulla trasparenza dei posti letto disponibili, su un'attività periodica di monitoraggio di quanto programmato e di rivalutazione dell'offerta in relazione all'appropriatezza ed ai risultati assistenziali.

La programmazione è stata definita attraverso un'ampia consultazione delle Aziende Sanitarie, degli Stakeholder e degli Enti Locali, utilizzando come strumenti: *l'analisi del fabbisogno e la misurazione dei risultati assistenziali*.

Principi

Il "**valore in sanità**" è stato al centro del percorso di programmazione secondo il principio che integra la misurazione dei processi assistenziali, sia in termini di esiti di salute che di costi sostenuti, con l'organizzazione e la distribuzione delle risorse, l'appropriatezza del loro utilizzo e le aspettative dei pazienti.

I principi organizzativi della Rete si sviluppano intorno alla **centralità della persona-paziente** e all'**approccio multiprofessionale e multidisciplinare** alle cure con l'identificazione di modelli di presa in carico capaci di garantire una continuità tra i diversi livelli assistenziali.

La Rete è programmata per essere un **network professionale**, a livello Aziendale e Regionale, con una chiara identificazione di Centri, in grado di offrire le migliori opportunità terapeutiche attraverso percorsi coordinati di collaborazione con i nodi di prossimità.

La presenza di Centri Aziendali e Universitari di Alta Specializzazione **favorisce il potenziamento della ricerca clinica, traslazionale e qualitativa e l'accesso ai programmi** nell'intera rete assistenziale, anche attraverso la realizzazione di un registro regionale.

Obiettivi

La programmazione della Rete Ospedaliera ha lo scopo prioritario di **riequilibrare la disponibilità dei posti letto** secondo linee operative complementari, *territoriale, disciplinare e di setting assistenziale*, al fine di rispondere in modo organico e progressivo a diversificati bisogni di salute.

L'obiettivo, a livello territoriale, è **riorientare la capacità di ricovero verso le Province e l'Area Metropolitana** con lo scopo di gestire in prossimità le attività di media complessità e la continuità assistenziale. La progressiva realizzazione della capacità programmata sarà integrata con la messa in opera di nuove strutture ospedaliere durante la programmazione triennale o da completare negli anni a seguire.

La rimodulazione delle aree disciplinari, insieme a un'organizzazione per **aree funzionali omogenee**, consentirà una **maggiore dinamicità assistenziale** per garantire una gestione appropriata di posti letto finalizzata a recuperare, in ciascun territorio, i tempi di attesa in Pronto Soccorso e la mobilità infra-regionale ed extra-regionale.

La **riconversione dei posti letto verso il setting di post-acuzie** (in particolare di lungodegenza), associata ad una redistribuzione territoriale e ad un progetto regionale sul cambio di setting, ha l'obiettivo di migliorare i tempi di degenza, permettere la prossimità delle cure e disporre di una Rete di strutture dotate di una filiera di setting.

L'efficientamento del percorso chirurgico e delle sale operatorie costituisce un progetto organico rivolto a incrementare la potenzialità operatoria e consentire un utilizzo appropriato dei posti letto delle discipline chirurgiche, con l'obiettivo di recuperare progressivamente la lista d'attesa e aumentare la percentuale di interventi entro-soglia in modo omogeneo nelle diverse classi di priorità.

Il **completamento dell'area critica**, secondo quanto previsto dal DL 34/2020, costituisce un'opportunità per il miglioramento della qualità assistenziale che consente di ampliare la capacità di alta intensità di cura integrata in una Rete Aziendale e sovra-aziendale.

La realizzazione sul campo della Rete Ospedaliera e la sua manutenzione richiede l'identificazione di un **coordinamento operativo regionale** con il ruolo di **cabina di regia sovra-aziendale** con l'obiettivo di accompagnare l'attuazione degli indirizzi programmatici, gestire le situazioni di criticità e proporre azioni di sviluppo e di implementazione, attraverso l'utilizzo di diversi strumenti operativi come il metodo Lean, gli Audit e Feedback e le site visit.

Il **monitoraggio dell'implementazione** della Rete Ospedaliera verrà realizzato attraverso il supporto di piattaforme, integrate e fruibili, in grado di restituire informazioni di processo, di esito, di aderenza terapeutica e di costo. L'obiettivo è di disporre di una mappa integrata della disponibilità reale, della produzione, del fabbisogno non adeguatamente corrisposto, della appropriatezza, degli esiti e dei budget utilizzati al fine di garantire l'adeguamento della programmazione all'evoluzione del bisogno di salute della popolazione.

La **formazione** è un elemento strategico per l'innovazione organizzativa ed il costante allineamento con l'evoluzione dei bisogni sanitari e delle conoscenze tecnico-scientifiche, per cui, l'evoluzione dei processi e dei percorsi sarà supportato da un'attività regionale, attraverso un portale dedicato, che ne faciliti la diffusione, la conoscenza e la condivisione.

1.1. Percorso e documenti istruttori

La Rete ospedaliera è stata programmata attraverso un percorso di consultazione, coinvolgimento e confronto ripetuto tra la Direzione Salute e Integrazione Socio-Sanitaria, le Aziende, le Strutture Sanitarie della Rete e gli Enti Locali.

Il percorso di programmazione ha coinvolto, in parallelo, le Aree Risorse Umane e Budget e Accredimento della Direzione Salute e Integrazione Socio-Sanitaria al fine di avere una visione integrata del sistema ospedaliero, con riferimento sia alle ore lavorate dai professionisti sia agli impegni di budget.

L'analisi sulla disponibilità di personale è stata affidata ad un gruppo di lavoro multiprofessionale coordinato dall'Area Risorse Umane, che ha applicato la metodologia AGENAS ai diversi setting assistenziali per verificare i settori di attività o le professioni con carenze oggettive in ciascuna struttura ospedaliera pubblica.

L'Area Remunerazione, Budget e Contratti ha svolto una verifica sulla relazione tra il budget assegnato a ciascuna struttura accreditata, il numero di posti letto per area disciplinare accreditati, acquistati e utilizzati, sulla base dei valori medi regionali e di struttura dei DRG.

Il confronto con le ASL e le Strutture della Rete è stato preparato, in collaborazione con il Dipartimento di Epidemiologia del Servizio Sanitario Regionale del Lazio (DEP), attraverso la predisposizione di un documento di analisi dell'attività ospedaliera per l'annualità 2022 contenente le seguenti informazioni:

- 1) **ruolo nelle Reti Assistenziali:** rilevazione del ruolo delle singole strutture ospedaliere, secondo gli atti programmatici vigenti, nelle reti di emergenza, tempo-dipendenti e oncologica;
- 2) **posti letto:** la rilevazione ha permesso di verificare:

- a. **dotazione:** confrontando i posti letto NSIS al 01/01/2023, con i posti letto equivalenti ordinari per acuti e i posti letto previsti in programmazione (Det. G01328/2022);
- b. **fabbisogno:** determinando i posti letto necessari per il ricovero da PS dei pazienti in attesa con permanenza superiore a 24 ore e i posti letto equivalenti per il recupero della mobilità (PL acuti ordinari AFO – Area Chirurgica).

Nel dettaglio la rilevazione ha verificato i seguenti indicatori:

- posti letto NSIS: posti letto acuti e post-acuti NSIS al 1° gennaio 2023;
- posti letto equivalenti 2022: posti letto equivalenti (solo per gli ordinari acuti) con Indice di Occupazione all'85%;
- posti letto da PS: posti letto equivalenti determinati dal tempo di permanenza in PS oltre le 24 ore, stimati per tutti gli esiti da PS o solo per ricovero/trasferimento;
- posti letto secondo la Programmazione (Det. G01328/2022): posti letto acuti e post acuti secondo la programmazione 2021-2023;
- posti letto per il recupero della mobilità: posti letto ordinari equivalenti per il recupero della mobilità verso altre Aziende regionali e fuori regione. Sono stati calcolati, sulla base dell'attività erogata ai pazienti residenti identificando la percentuale di recupero dell'attività medica e chirurgica secondo la complessità:
 - i. alta: 50% entro ASL di residenza;
 - ii. media: 60% entro ASL di residenza;
 - iii. bassa: 70% entro ASL di residenza.

I posti letto equivalenti necessari per la mobilità sono stati calcolati utilizzando le giornate di degenza e la degenza media regionale dei ricoveri in alta, media e bassa complessità.

Il fabbisogno totale di posti letto acuti ordinari è dato dalla somma dei Posti Letto equivalenti con i Posti Letto necessari per l'attesa in PS e per l'attività di recupero mobilità;

- 3) **standard DM 70/2015:** la presenza delle discipline previste per ciascun DEA e PS è stata verificata in presenza di almeno una Unità Operativa Semplice;
- 4) **stato delle liste di attesa per interventi chirurgici:** ricognizione regionale ricevuta da ciascuna Struttura ospedaliera;
- 5) **grandi apparecchiature:** ricognizione fornita dall'Area Patrimonio e Tecnologia;
- 6) **scheda per struttura ospedaliera** contenente:
 - a. confronto dei Posti Letto NSIS, equivalenti e programmazione 2021-2023 per disciplina;
 - b. attività di emergenza 2022;
 - c. attività ospedaliera acuti ordinaria 2022
- 7) **monitoraggio degli indicatori LEA e degli esiti Pre.Val.E:** fornito dal DEP.

Tali report sono stati lo strumento utilizzato per gli incontri tra le ASL, le Aziende Ospedaliere e Universitarie, la Direzione Salute e Socio-Sanitaria ed il DEP, in cui è stato sviluppato un confronto sui risultati assistenziali, sui fabbisogni assistenziali e di personale, sullo stato strutturale degli Ospedali, sulle prospettive dei Nuovi Ospedali, sulla implementazione nei diversi settori o discipline. Un approfondimento specifico è stato dedicato alle attese in Pronto Soccorso, al recupero della mobilità passiva, alla potenzialità delle sale operatorie in funzione della lista di attesa per gli interventi chirurgici ed alla capacità dell'assistenza di prossimità e in post-acuzie.

Alle Aziende Sanitarie Locali è stato dato mandato di sviluppare con le Strutture Accreditate, in virtù del loro ruolo di committenza, una revisione della Rete nel proprio territorio alla luce della documentazione fornita e analizzata nel corso degli incontri e sulla base dei fabbisogni territoriali.

A valle degli incontri la Direzione Salute e Socio-Sanitaria ha ricevuto le nuove proposte di programmazione dalle ASL e dalle Aziende Ospedaliere e Universitarie, a cui ha fatto seguito

un'attività di consultazione, che ha permesso di definire, nel dettaglio, le discipline, i punti di erogazione, i posti letto e le unità operative per ciascuna struttura della Rete.

La Direzione Salute ha completato il percorso di programmazione rivalutando la disponibilità delle discipline nei diversi livelli assistenziali, dei posti letto, delle Unità Operative Complesse e dei Punti di Erogazione alla luce di quanto è emerso sul fabbisogno e sul riequilibrio territoriale in coerenza con i principi espressi nel DM 70/2015.

La proposta di Rete è stata presentata agli Enti Locali in un incontro dedicato nel quale i sindaci ed i loro rappresentanti hanno condiviso la configurazione generale e territoriale, sottolineando le principali peculiarità del loro territorio e l'importanza dell'integrazione dell'attività ospedaliera con i servizi socio-sanitari territoriali.

2. Contesto Regionale

2.1. Analisi demografica del territorio

La popolazione residente nel 2023 nella Regione Lazio è pari a 5.707.112 abitanti di cui il 48,4% è composto da popolazione maschile ed il 51,6% da quella femminile. L'11% della popolazione residente è composto da cittadini stranieri.

La *figura 1* mostra la distribuzione della popolazione per ASL di residenza e sesso. La ASL più popolosa è la Roma 2, seguita dalla Roma 1, mentre la meno popolosa è la ASL di Rieti.

Figura 1. Distribuzione della popolazione residente per ASL e Sesso. Regione Lazio, 2023

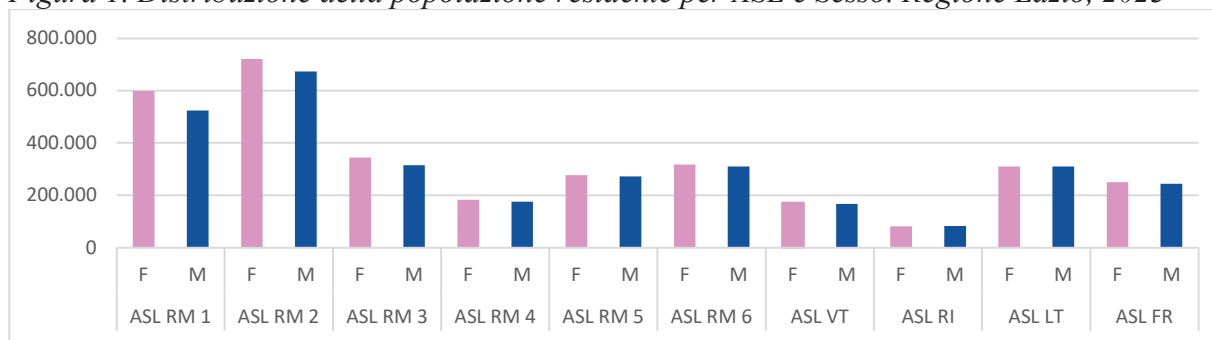

In *figura 2* è rappresentata la piramide per età della popolazione residente. Com'è noto, l'aspetto a botte di tale grafico sta a significare che la popolazione regionale è caratterizzata da bassa natalità e bassa mortalità.

Figura 2. Piramide dell'età. Regione Lazio, 2023

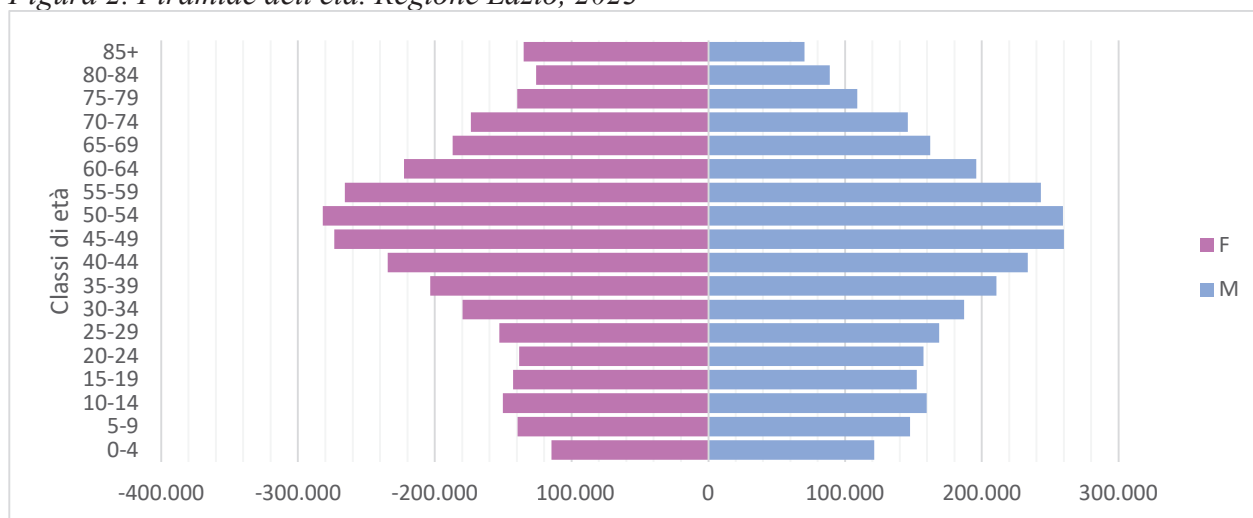

La *figura 3* mostra la distribuzione della popolazione residente per ASL e classi di età. Rieti risulta la ASL più longeva - indice di vecchiaia (IV)=246, seguita dalla ASL Roma 1 (IV=196).

Figura 3. Distribuzione della popolazione residente per ASL e Sesso. Regione Lazio, 2023



Figura 4. Distribuzione della popolazione residente e assistita per stato di cronicità e ASL. Regione Lazio, 2023



* La popolazione cronica è costituita dai soggetti con almeno una patologia cronica.

** La popolazione multicronica è costituita dai soggetti con due o più patologie croniche.

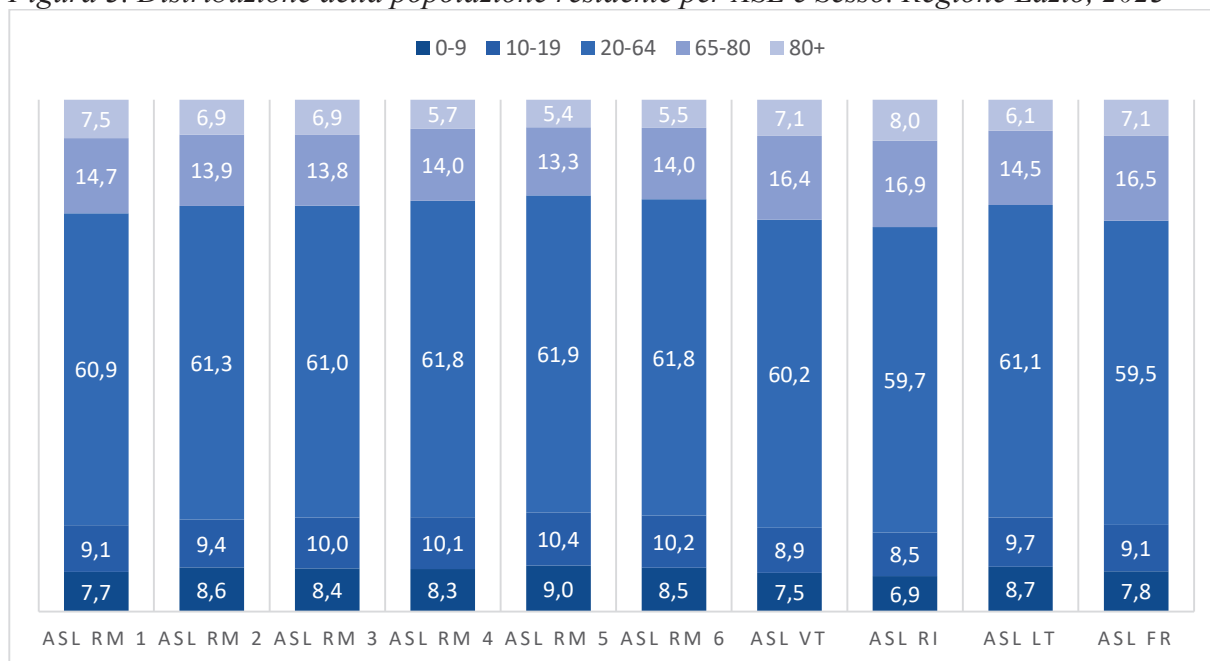
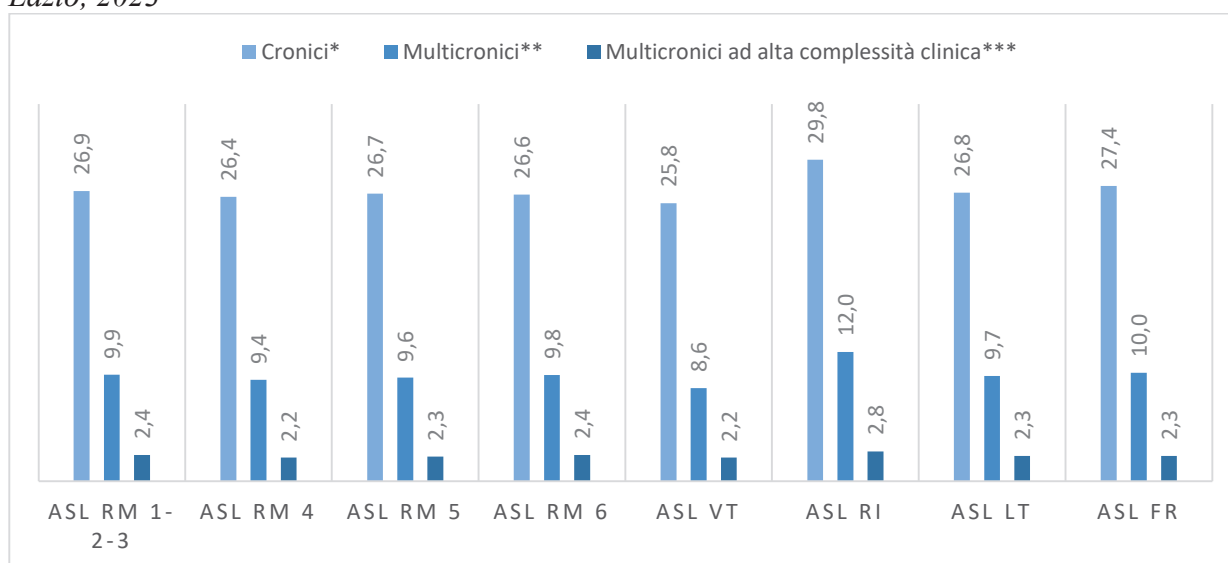
*** La "complessità clinica" nei pazienti multicronici è stata stimata analizzando sia il numero che la tipologia di patologie croniche da cui il paziente è affetto (pattern di multi-cronicità). Le patologie che hanno un maggior impatto sulla mortalità a cinque anni determinano valori più elevati dell'indice.

I dati forniti dal DEP mostrano che nella Regione Lazio il 26,9% della popolazione soffre di una patologia cronica, il 9,8% di almeno due patologie croniche ed il 2,4% di patologie croniche di alta complessità. La ASL di Rieti, coerentemente con la struttura per età, comprende la popolazione assistita con la più alta prevalenza di pazienti cronici e di pazienti multicronici di alta complessità. Anche le ASL romane e la ASL di Frosinone hanno una popolazione cronica e multicronica più elevata della media regionale.

2.2. Analisi dell'attività assistenziale 2022

Nell'ambito del **monitoraggio dell'erogazione dei LEA**, la Regione Lazio ha registrato, per l'anno 2019, un punteggio pari a 203 (179 nel 2016, 180 nel 2017 e 190 nel 2018), al di sopra della soglia di adempienza (160). Dal 2020 il monitoraggio dell'erogazione dei LEA viene calcolato sulla base del **NSG** (Nuovo Sistema di Garanzia).

Tabella 1. Punteggi NSG 2020 e 2021 - Regione Lazio

Anno	Area Prevenzione	Area Distrettuale	Area Ospedaliera
2020	74,46	80,19	71,76
2021	80,78	77,61	77,12

La Regione Lazio ha registrato, sia nel 2020 che nel 2021, punteggi (*anche se monitorati ai soli fini informativi*) superiori alla soglia di sufficienza (60) in ciascuna delle tre aree osservate: ospedaliera, territoriale e prevenzione. In particolare, nell'Area Ospedaliera l'indicatore risultato insufficiente è relativo alla percentuale di parti cesarei (H17C e H18C).

Si riporta di seguito l'analisi dell'attività assistenziale dell'anno 2022 distinta per i seguenti setting assistenziali: pronto soccorso, attività per acuti, per post-acuti, per trapianti e mobilità intraregionale ed extraregionale.

2.2.1 Pronto Soccorso

Gli accessi in Pronto Soccorso nel 2022 sono stati 1.591.649, di cui il 20,1% trasportato dal sistema di emergenza territoriale ARES118, con un'incidenza di ricovero del 15,2%, pari 242.481 ricoveri, e di trasferimento per mancanza di posto letto dell'1,9%, pari a 30.041 ricoveri in una struttura diversa da quella di accesso. Gli accessi di Pronto Soccorso sono in aumento rispetto al periodo di emergenza pandemica COVID-19, ma comunque circa il 15% inferiori a quelli dell'anno 2019, mentre il valore dei ricoveri è costante e comunque inferiore del 9% rispetto all'anno 2019. La permanenza in Pronto Soccorso delle persone è stata inferiore alle 12 ore nell'82,9%, e complessivamente del 90,3% inferiore alle 24 ore, mentre il tempo di permanenza per le persone con ricovero è stato di 549 minuti come valore mediano e di 1.530 minuti come valore medio. I trasferimenti da Pronto Soccorso nelle Case di Cura Accreditate sono stati 24.112, di cui l'89,9% nelle strutture inserite nel protocollo di intesa con le Associazioni di Categoria (*Determina Regionale n. G00042 del 5 gennaio 2023*).

2.2.2 Attività per Acuti

Le dimissioni da Ospedale per acuti sono state 707.878, di cui il 69,3% in regime ordinario e il 30,7% in Day Hospital. In regime ordinario la provenienza da Pronto Soccorso è stata superiore all'80% nelle discipline di breve osservazione, geriatria, malattie infettive, medicina generale, neurologia, pediatria, e nei reparti di area critica. La degenza media è stata di 7,6 giorni, mentre è stata rilevata superiore ai 10 giorni nelle discipline di immunologia, geriatria, malattie infettive, pneumologia. L'incidenza di procedure chirurgiche è stata superiore all'85% nelle discipline di cardiocirurgia, chirurgia maxillofacciale, chirurgia plastica, chirurgia toracica, chirurgia vascolare, neurochirurgia, oculistica, ortopedia e traumatologia e in terapia intensiva. La Degenza media preoperatoria per gli interventi di elezione è stata inferiore a 1 giorno, pari a 0,7, con un'incidenza superiore a 1 nelle discipline di cardiocirurgia, chirurgia toracica, chirurgia vascolare, neurochirurgia. L'attività di week surgery, misurata attraverso la definizione di un codice specifico attivato nel mese di marzo, ha evidenziato l'utilizzo del setting in 14 Strutture Ospedaliere con 8.408 dimissioni, pari al 10,3% delle dimissioni complessive in chirurgia generale. Le dimissioni hanno richiesto il trasferimento in un altro setting assistenziale nel 4,9%, pari a 2.431 in assistenza domiciliare, 8.032 in RSA, 24.782 in riabilitazione e lungodegenza.

2.2.3 Attività per Post-Acuti

L'analisi delle dimissioni separate per tipologia di assistenza post-acuzie (lungodegenza medica-cod. 60, recupero e riabilitazione funzionale-cod.56, neuro-riabilitazione-cod.75 e unità spinale-cod.28) ha permesso di evidenziare:

- codice 28: 131 dimissioni con una degenza media di 68 giorni;
- codice 75: 1.484 dimissioni con una degenza media di 74,1 giorni;
- codice 56: 23.204 dimissioni con una degenza media di 29,7 giorni;
- codice 60: 6.028 dimissioni con una degenza media di 38,2 giorni.

2.2.4 Attività per trapianti

L'attività del Centro Regionale Trapianti ha permesso di incrementare nell'anno 2022 la segnalazione di potenziali donatori di organo del 2,8% per milione di abitanti pari a 247 decessi DBD/DCD - donatore a cuore battente (DBD), disturbo dello sviluppo della coordinazione motoria (DCD) - 148 donatori, 134 donatori effettivi, 124 donatori utilizzati e 69 donatori multiorgano. I trapianti da donatore cadavere sono risultati in aumento rispetto all'anno precedente con 163 trapianti di fegato, 17 di cuore, 5 di polmone, e 8 multiorgano. Nello stesso anno sono stati effettuati 2 casi di donazione DCD, e 127 trapianti di rene da cadavere e 45 da vivente. L'attività di trapianto allogenico di cellule staminali emopoietiche ha permesso il trattamento di 165 pazienti, pari al 17% dell'attività nazionale.

2.2.5 Mobilità intra-regionale ed extra-regionale

Dall'analisi della mobilità intra-regionale emerge che i principali DRG sono relativi a discipline disponibili sul territorio delle Province e dell'Area Metropolitana, caratterizzate da una media e bassa complessità, ed in particolare per ostetricia e ginecologia, urologia, chirurgia generale, ortopedia, malattie cardiovascolari e trattamenti per patologia oncologica.

Dall'analisi della mobilità extra-regionale emerge che i principali DRG sono relativi a interventi di valvuloplastica o sostituzione di valvole cardiache e di protesica ortopedica.

3. Stato di attivazione della Rete Ospedaliera

Al fine di verificare lo stato di attivazione della Programmazione Ospedaliera 2021-2023, si riporta di seguito il confronto con i Posti letto NSIS (rilevazione gennaio 2023) ed i Posti Letto equivalenti (*indice di occupazione dell'85% sull'attività dell'anno 2022 per il regime ordinario e 1,5 per il regime DH/DS*).

Tabella 2. Posti letto programmazione 2021-2023, NSIS 2023 ed Equivalenti 2022

		Programmazione 2021-2023		PL NSIS 2023		Delta Programmazione 2021-2023 vs PL NSIS 2023	PL Equivalenti 2022		Delta Programmazione 2021-2023 vs PL Equivalenti 2022
		PL	x1.000ab	PL	x1.000ab	PL	PL	x1.000ab	PL
REGIONE LAZIO	Totale	22.133	3,79	20.245	3,47	-1.888	17.187	2,94	-4.946
	Acuti	18.095	3,10	16.417	2,81	-1.678	13.514	2,32	-4.581
	Post-Acuti	4.038	0,69	3.828	0,66	-210	3.673	0,63	-365
ROMA	Totale	17.625	4,08	16.558	3,83	-1.067	14.203	3,29	-3.422
	Acuti	14.368	3,33	13.443	3,11	-925	11.187	2,59	-3.181
	Post-Acuti	3.257	0,75	3.115	0,72	-142	3.016	0,70	-241
VITERBO	Totale	887	2,80	680	2,15	-207	654	2,07	-233
	Acuti	717	2,27	535	1,69	-182	519	1,64	-198
	Post-Acuti	170	0,54	145	0,46	-25	135	0,43	-35
RIETI	Totale	454	2,93	255	1,65	-199	249	1,61	-205
	Acuti	419	2,71	243	1,57	-176	240	1,55	-179
	Post-Acuti	35	0,23	12	0,08	-23	9	0,06	-26
LATINA	Totale	1.734	3,08	1.482	2,63	-252	1.061	1,88	-673
	Acuti	1.506	2,67	1.254	2,23	-252	839	1,49	-667
	Post-Acuti	228	0,40	228	0,40	0	221	0,39	-7
FROSINONE	Totale	1.433	2,97	1.270	2,63	-163	1.021	2,12	-412
	Acuti	1.085	2,25	942	1,95	-143	729	1,51	-356
	Post-Acuti	348	0,72	328	0,68	-20	291	0,60	-57

Dal confronto tra i posti letto previsti nella Programmazione Ospedaliera 2021-2023 rispetto ai posti attivi sulla piattaforma NSIS a gennaio 2023 emerge un delta di 1.888 posti letto, di cui 1.678 per il setting acuti e 210 per il setting post-acuti, con un percentuale di raggiungimento della Programmazione 2021-2023 pari al 91%.

Un secondo confronto utile per verificare lo stato di avanzamento della Programmazione Ospedaliera 2021-2023 è con i Posti Letto equivalenti alla produzione anno 2022, ossia i “*posti letto organizzativamente disponibili*” per l’effettiva occupazione. Da tale confronto emerge maggiormente il divario tra la programmazione e quanto effettivamente erogato da parte del SSR. Il delta risulta essere pari a 4.946 posti letto, di cui 4.581 per il setting acuti e 365 per il setting post-acuti, con una percentuale di raggiungimento della Programmazione 2021-2023 pari al 78%.

Le percentuali sopra riportate risultano influenzate da una serie di situazioni specifiche:

- strutture Ospedaliere di nuova costruzione con un cronoprogramma operativo successivo al 1° gennaio 2024 e con un incremento di posti letto rispetto alla dotazione attuale, già incluso nella Rete Ospedaliera 2021-2023 (*ad esempio l’ospedale Tiburtino con 89 pl aggiuntivi, l’ospedale del Golfo con 40 pl aggiuntivi, ecc.*);
- strutture che non hanno ancora attivato i posti letto programmati e influiscono sulla capacità di accoglienza e sulle Unità Operative Complesse e sui Punti di Erogazione;
- strutture che non hanno completato l’ampliamento per un numero superiore a 15 posti letto;
- strutture che hanno richiesto la riconversione, ai sensi del DM 70/2015;
- struttura extraterritoriale: l’Ospedale Pediatrico Bambin Gesù Gianicolo presenta nella piattaforma NSIS un numero di posti letto pari a 615 ma nella programmazione vengono inclusi 359 posti letto sulla base della produzione equivalente relativa alla sola popolazione residente;
- nuovi accreditamenti.

4. Assetto programmato offerta ospedaliera 2024-2026

Il documento di programmazione dell'offerta ospedaliera ha lo scopo di descrivere i principi, gli strumenti e le azioni necessarie per rispondere ad un bisogno di salute riconoscibile e programmabile.

La declinazione dei posti letto è inserita in una logica di percorsi di rete, rivolta a integrare l'implementazione organizzativa con la capacità dell'offerta, l'appropriatezza ed i tempi di attesa.

La programmazione complessiva della Rete è proiettata in un percorso triennale che, partendo dalla disponibilità reale dei posti letto, adatta la sua configurazione strutturale e organizzativa ai bisogni rilevati nei singoli territori, in coerenza con i principi dei bacini di utenza del DM 70/2015.

Nella sezione “**Programmazione Ospedaliera 2024-2026**” è rappresentata la Rete Ospedaliera con una previsione di posti letto complessivi superiore allo standard, concentrata, esclusivamente, nei setting di post-acuzie, in coerenza con le caratteristiche della popolazione, della necessità di migliorare le tempistiche appropriate del ricovero e del riequilibrio dei bisogni territoriali. Tale eccesso è giustificato anche per la preparazione al Giubileo universale della Chiesa cattolica 2024.

L'evoluzione triennale della Rete è resa esplicita nella sezione “**Modalità di monitoraggio dello stato di avanzamento della Programmazione 2024-2026**”, caratterizzata da una prima fase di adeguamento dell'offerta, definita “*indispensabile*”, per permettere una risposta trasversale e tempestiva alla permanenza in Pronto Soccorso in attesa di ricovero, alla mobilità di media complessità, ed alla richiesta di assistenza in lungodegenza.

Le diverse fasi si concentrano sul **riequilibrio territoriale** dell'offerta ospedaliera verso le province con l'obiettivo di raggiungere un rapporto di 3 posti letto per mille abitanti. In questi territori i nuovi Ospedali programmati di Rieti, Latina e Formia permetteranno un ulteriore ampliamento qualitativo e quantitativo dell'offerta (capitolo “**Nuovi Ospedali**”).

L'ulteriore ampliamento dell'offerta ospedaliera è stato stimato sul fabbisogno di posti letto per disciplina e prevede l'identificazione della sede di attivazione secondo le normative vigenti sulla concorrenza (art. 8-quater e 9 del d.lgs. 502/92).

L'incremento di posti letto nelle Aziende pubbliche a Roma è collegato agli ampliamenti strutturali, già avviati, finalizzati a specifici percorsi di Rete: nell'Ospedale S. Andrea per l'area cardiovascolare e per incrementare la capacità di assorbimento dal Pronto Soccorso; nel Policlinico Tor Vergata per l'attivazione del DEA II, per incrementare la capacità di assorbimento dal Pronto Soccorso e migliorare la continuità verso il setting di post-acuzie; nell'Ospedale S. Camillo per il completamento dell'area critica.

L'evoluzione della Rete sarà sottoposta ad un monitoraggio continuativo e la progressione sarà adattata ai risultati assistenziali al fine di amplificare il significato del “*valore in sanità*” in una visione in cui gli esiti di salute permettano di apprezzare come investimento sociale la spesa per le risorse umane e per la contrattualizzazione di attività.

Le discipline di alta specializzazione saranno concentrate nelle sedi di DEA di II livello e in alcuni DEA di I livello di prossimità territoriale per garantire una maggiore copertura di attività di media complessità.

La programmazione prevede la concentrazione delle Unità Operative Complesse e dei Punti di erogazione di neurochirurgia e cardiocirurgia nelle Strutture Ospedaliere sede di DEA II e DEA I e dall'analisi delle attività risulta che il fabbisogno individuato corrisponde al numero di strutture attualmente accreditate, in coerenza con gli standard nazionali. Per la disciplina di Cardiocirurgia è prevista l'attivazione della disciplina presso l'Ospedale S. M. Goretti di Latina, come completamento funzionale del DEA II, in considerazione del volume di popolazione e della mobilità osservata.

L'attivazione della disciplina è oggetto di un progetto aziendale in cui siano previsti gli adeguamenti strutturali necessari per la disponibilità di una sala operatoria e di una terapia intensiva dedicata. Tale attivazione determinerà lo spostamento del punto di erogazione attualmente inserito in una struttura non sede di DEA.

Il valore “volumi/esiti” prevede per le Reti “Tempo dipendenti” e “non Tempo-dipendenti” la concentrazione di attività in centri dotati delle competenze e delle tecnologie necessarie, inseriti in un progetto e percorso di cura organizzato e coordinato tra questi e i servizi di prossimità.

La programmazione ha previsto un riequilibrio per area omogenea e per disciplina alla luce delle analisi, già descritte, di popolazione e di richiesta assistenziale con l'ampliamento complessivo dell'area medica (in particolare della medicina generale), l'attivazione per la Rete Ictus di UTN I di prossimità e l'ampliamento per numero e posti letto delle UTN II, il completamento dell'area critica, la disponibilità di radiologia interventistica in ogni Centro Trauma di Zona e l'implementazione della lungodegenza di prossimità con attivazione in territori ancora sprovvisti.

La riduzione complessiva dei posti letto di area chirurgica (in particolare di chirurgia generale) deve essere vista alla luce dell'evoluzione attuale della disciplina caratterizzata da metodologie di intervento meno invasive e dalla riduzione dei tempi di degenza, per cui la programmazione ha indicato nella sezione “**Liste di attesa e Percorso Chirurgico**” i principi e le azioni che nel prossimo triennio dovranno permettere un aumento della potenzialità e capacità operatoria.

La programmazione ha tra i suoi obiettivi la volontà di **supportare l'attrazione territoriale** per discipline e attività assistenziali presenti e soggette ad elevata mobilità intra ed extraregionale come ostetricia e ginecologia, urologia, chirurgia generale, ortopedia, malattie cardiovascolari e chemioterapia. L'investimento è finalizzato, soprattutto nei territori delle provincie, al recupero di professionalità, allo sviluppo di percorsi organici e all'individuazioni di spazi dedicati per l'attività elettiva.

L'offerta nei punti di erogazione è stata aggiornata **con una variazione della loro configurazione** in coerenza con il fabbisogno assistenziale per singola disciplina e rivolta al miglioramento della capacità recettiva territoriale, della post-acuzie, e della presenza di discipline in grado di garantire la sicurezza di alcuni nodi della Rete e verrà regolata attraverso un progetto di obiettivi di budget.

L'attivazione della **continuità ambulatoriale o follow up del paziente** costituisce un valore nella organizzazione della Rete, come garanzia di un percorso di presa in carico globale e proattiva; pertanto, le strutture ospedaliere accreditate per la disciplina di ricovero saranno contestualmente accreditate per la corrispondente branca della medicina specialistica ambulatoriale, senza la preventiva verifica con il fabbisogno.

La programmazione della Rete Ospedaliera presenta in alcune discipline valori superiori allo standard previsto nel DM 70/2015, per condizioni specifiche e caratteristiche del SSR, quali:

- la presenza di cinque Poli Universitari pubblici e accreditati, con un'offerta formativa pari a circa il 16% dell'offerta formativa nazionale per i corsi di laurea in medicina e in odontoiatria;
- la necessità di completare l'adeguamento delle discipline nei DEA e, in particolare, nei DEA I sede di UTN I e di Centro Trauma di Zona (CTZ);
- la disponibilità di discipline per la preparazione e gestione di emergenze sanitarie.

4.1. Programmazione Ospedaliera 2024-2026

Il DM 70/2015 stabilisce che a livello regionale “*le strutture ospedaliere sono articolate secondo livelli gerarchici di complessità che erogano prestazioni in regime di ricovero ospedaliero a ciclo continuativo e diurno per acuti*”, alcune tramite un modello di relazioni funzionali organizzato in base alla specificità assistenziale della singola rete.

Sono quindi previsti per le strutture ospedaliere dell'emergenza quattro livelli a complessità crescente suddivisi in:

- presidi ospedalieri in zone particolarmente disagiate;
- presidi ospedalieri di base;
- presidi ospedalieri di I livello;
- presidi ospedalieri di II livello.

La rete ospedaliera della Regione Lazio è caratterizzata dalla presenza di ospedali pubblici che costituiscono in questo ambito il principale pilastro del Servizio Sanitario Regionale (SSR), al quale si affiancano le strutture private accreditate, le quali, integrandosi con la parte pubblica, costituiscono un importante completamento dell'offerta, dall'emergenza alle post-acuzie, che viene garantita dagli ospedali pubblici a tutti i livelli assistenziali, nella logica di un'efficiente distribuzione territoriale.

La Rete Ospedaliera 2024-2026 è stata strutturata secondo i livelli previsti dal DM 70/2015 e comprende:

- 6 presidi ospedalieri di II livello (*a cui si aggiunge la struttura extraterritoriale Ospedale Pediatrico Bambino Gesù di Roma*);
- 24 presidi ospedalieri di I livello;
- 18 presidi ospedalieri di base (*di cui 3 PS specialistici*);
- 2 presidi ospedalieri in zone particolarmente disagiate;
- 70 presidi ospedalieri non dotati di pronto soccorso.

Complessivamente l'offerta è garantita da 121 strutture (compreso l'OPBG) con attività di acuzie e/o post-acuzie, che includono gli stabilimenti afferenti ad un medesimo polo ospedaliero. Le strutture pubbliche sono 43 (36%) di cui 24 con sola attività per acuti, 1 con sola attività per post-acuti e 18 con attività mista acuta/post-acuta.

La tabella di seguito riporta la programmazione dei PL per il triennio 2024-2026, pari a 17.839 PL acuti - di cui 282 PL di Terapia Intensiva aggiuntivi rispetto all'assetto NSIS al 1/1/2020 in ragione del DL 34/2022 - e 4.463 PL post-acuti, per un totale di 22.302 PL (*comprensivi dei posti letto delle sedi di Palidoro e Santa Marinella dell'OPBG e dei restanti 359 posti letto dell'OPBG di Roma necessari per soddisfare il fabbisogno regionale e dei posti letto previsti nel DL 34/2020 per l'Ospedale Militare del Celio - N=10*). I posti letto pubblici sono pari a 10.845 per acuti e 505 post-acuti, per un totale di 11.350 PL pubblici.

Viene altresì previsto un **fabbisogno aggiuntivo di PL**, pari complessivamente a 212 posti letto, di cui 70 posti letto per acuti e 142 posti letto per post-acuti, al fine di potenziare ulteriormente l'assistenza sanitaria nelle Provincie.

Complessivamente, rispetto alla popolazione pesata 2015 in Regione Lazio, (n= 5.836.729 abitanti), il rapporto PL/1.000 abitanti risulta pari a 3,06 per gli acuti e 0,76 per i post acuti.

La dotazione massima di posti letto della Regione Lazio, calcolata sulla base della matematica applicazione degli standard di cui al DM 70/2015, è pari a 21.675 posti letto, a cui si aggiungono 282 posti letto di terapia intensiva previsti ai sensi del DL 34/2020, per un totale di 21.957 posti letto.

Le differenze presenti nella presente programmazione trovano motivazione nella metodologia istruttoria descritta in precedenza che meglio coglie i puntuali bisogni assistenziali del territorio a confronto dello standard nazionale che deve necessariamente mediare le singole realtà territoriali.

Le tabelle A, B, C, D di cui alla circolare Ministeriale del 05/05/2016 sono presentate in formato Excel e costituiscono parte integrante del presente atto programmatico.

Tabella 3. Confronto tra standard posti letto (Circolare MdS 05/05/2016 e DL 34/2020) e programmazione 2024-2026.

Posti letto (Popolazione al 01/01/2015 "pesata": 5.836.729 ab.)		Standard (Circolare MdS 05/05/2016 e DL 34/2020)	Programmazione 2024-2026*
Posti letto Acuti	Numero	17.574	17.557
	Per 1.000 ab.	3,01	3,01
Posti letto Post Acuti	Numero	4.101	4.463
	Per 1.000 ab.	0,70	0,76
Posti Letto incrementali TI DL 34/2020	Numero	282	282
	Per 1.000 ab.	0,05	0,05
Totale Posti letto	Numero	21.957	22.302
	Per 1.000 ab.	3,76	3,82

* comprensivi dei posti letto delle sedi di Palidoro e Santa Marinella dell'OPBG e dei restanti posti letto OPBG - N=359- necessari per soddisfare il fabbisogno regionale, dei posti letto previsti nel DL 34/2020 per l'Ospedale Militare del Celio - N=10.

La Tabella 4 riportata illustra la classificazione delle strutture a seguito degli interventi programmati, che verranno descritti nei sotto-paragrafi successivi.

Tabella 4. Classificazione delle strutture ospedaliere* per ruolo Emergenza del Lazio, per ASL territoriale

ASL	Ruolo Emergenza						TOTALE
	Senza PS	PS	PS SPEC.	PS Disagiato	DEA I	DEA II	
Roma 1	16	2	1		6	4	29
Roma 2	14		1		5	1	21
Roma 3	14				2	1	17
Roma 4	1	1			1		3
Roma 5	4	4			1		9
Roma 6	8	2			3		13
VT	3	2		1	1		7
RI				1	1		2
LT	4	3	1		1	1	10
FR	6	1			3		10
Totale	70	15	3	2	24	7	121

*compresi i 3 poli dell'Ospedale Pediatrico Bambino Gesù, il Celio ed il Nuovo Ospedale di Amatrice.

(Non sono più compresi: Ospedale Marco Polo, Complesso Integrato Columbus, Ospedale Santo Volto di Santa Marinella)

Le Tabelle 5 e 6 riportano rispettivamente l'articolazione dei PL programmati per ASL territoriale e struttura e l'articolazione dei PL programmati per disciplina della Regione Lazio.

Tabella 5. Articolazione dei PL programmati per ASL territoriale e struttura

ASL	Struttura	Tipologia Assistenza									Totale		
		Acuti			Lungodegenza			Riabilitazione					
		ORD	DH	Tot.	ORD	DH	Tot.	ORD	DH	Tot.	ORD	DH	Tot.
Roma 1	12090501 - POLICLINICO A. GEMELLI	1.363	129	1.492	0	0	0	60	0	60	1.423	129	1.552
	12090600 - POLICLINICO UMBERTO I	1.045	103	1.148	0	0	0	24	2	26	1.069	105	1.174
	12090201 - S. GIOVANNI / ADDOLORATA	642	66	708	0	0	0	20	0	20	662	66	728
	12091900 - SANT'ANDREA	509	39	548	0	0	0	0	0	0	509	39	548
	12028501 - OSPEDALE S. FILIPPO NERI	387	36	423	0	0	0	30	0	30	417	36	453
	12090401 - OSPEDALE PEDIATRICO BAMBINO GESU'-ROMA	266	93	359	0	0	0	0	0	0	266	93	359
	12007100 - OSPEDALE S. PIETRO FATEBENEFRATELLI	308	24	332	0	0	0	0	0	0	308	24	332
	12030500 - FATEBENEFRATELLI ISOLA TIBERINA - GEMELLI ISOLA	233	22	255	0	0	0	0	0	0	233	22	255
	12018000 - AURELIA HOSPITAL	224	8	232	0	0	0	0	0	0	224	8	232
	12002600 - OSPEDALE S. SPIRITO	187	28	215	0	0	0	0	0	0	187	28	215
	12007300 - OSPEDALE SAN CARLO DI NANCY	160	13	173	0	0	0	0	0	0	160	13	173
	12007400 - OSPEDALE CRISTO RE	129	15	144	20	0	20	0	0	0	149	15	164
	12091100 - ISTITUTO DERMOPATICO DELL'IMMACOLATA	97	45	142	0	0	0	0	0	0	97	45	142
	12029600 - VILLA BETANIA	52	9	61	20	0	20	40	2	42	112	11	123
	12028800 - VILLA TIBERIA S.R.L.	98	9	107	0	0	0	0	0	0	98	9	107
	12016300 - SAN FELICIANO	87	13	100	0	0	0	0	0	0	87	13	100
	12030100 - OSPEDALE ANCELLE FRANCESCANE DEL BUON PASTORE	0	0	0	47	0	47	41	4	45	88	4	92
	12007900 - VILLA DOMELIA S.R.L.	60	7	67	21	0	21	0	0	0	81	7	88
	12008700 - POLICLINICO ITALIA	0	0	0	0	0	0	72	8	80	72	8	80
	12011500 - SANTA FAMIGLIA	62	6	68	0	0	0	0	0	0	62	6	68
	12026400 - VILLA VERDE	0	0	0	60	0	60	0	0	0	60	0	60
	12029800 - SALUS INFIRMORUM	0	0	0	20	0	20	35	3	38	55	3	58
	12015900 - NUOVA VILLA CLAUDIA	31	4	35	0	0	0	0	0	0	31	4	35
	12014600 - S. RITA DA CASCIA	0	0	0	0	0	0	30	0	30	30	0	30
	12029300 - VILLA AURORA	0	0	0	10	0	10	20	0	20	30	0	30
	12032800 - DON CARLO GNOCCHI	0	0	0	0	0	0	20	0	20	20	0	20
	12003000 - OSPEDALE REGIONALE OFTALMICO	20	0	20	0	0	0	0	0	0	20	0	20
12090202 - OSPEDALE MILITARE CELIO	10	0	10	0	0	0	0	0	0	10	0	10	
12091300 - IRCCS FONDAZIONE G.B. BIETTI	2	2	4	0	0	0	0	0	0	2	2	4	
Roma 1 Totale	5.972	671	6.643	198	0	198	392	19	411	6.562	690	7.252	
Roma 2	12092000 - POLICLINICO TOR VERGATA	576	55	631	20	0	20	20	0	20	616	55	671
	12091500 - CAMPUS BIO MEDICO	334	34	368	0	0	0	25	0	25	359	34	393
	12006601 - OSP. S. EUGENIO (Polo S. Eugenio - C.T.O. A. Alesini)	342	36	378	0	0	0	0	0	0	342	36	378
	12026700 - OSPEDALE SANDRO PERTINI	298	40	338	0	0	0	0	0	0	298	40	338
	12090900 - IRCCS S. LUCIA	14	0	14	0	0	0	279	32	311	293	32	325
	12029400 - POLICLINICO CASILINO	271	16	287	0	0	0	0	0	0	271	16	287
	12090801 - ISTITUTI FISIOTERAPICI OSPITALIERI-Regina Elena	217	43	260	0	0	0	0	0	0	217	43	260
	12007600 - MADRE GIUSEPPINA VANNINI	202	25	227	0	0	0	0	0	0	202	25	227
	12010400 - VILLA FULVIA SRL	30	0	30	0	0	0	130	15	145	160	15	175
	12006602 - OSP. C.T.O. A. ALESINI (Polo S. Eugenio - C.T.O. A. Alesini)	79	10	89	0	0	0	47	5	52	126	15	141
	12016600 - NUOVA ITOR	87	24	111	20	0	20	0	0	0	107	24	131
	12013200 - GUARNIERI SPA	114	11	125	0	0	0	0	0	0	114	11	125
	12015700 - FABIA MATER	72	17	89	0	0	0	0	0	0	72	17	89
	12024500 - MEDICA GROUP	0	0	0	60	0	60	0	0	0	60	0	60
	12008900 - N. CLINICA LATINA IST. di NEUROSCIENZE	60	0	60	0	0	0	0	0	0	60	0	60
	12029000 - KAROL WOJTYLA HOSPITAL	41	4	45	0	0	0	0	0	0	41	4	45
	12013500 - MATER MISERICORDIAE	0	0	0	0	0	0	36	0	36	36	0	36
	12016900 - NUOVA CLINICA ANNUNZIATELLA	28	6	34	0	0	0	0	0	0	28	6	34
	12090802 - ISTITUTI FISIOTERAPICI OSPITALIERI-San Gallicano	17	14	31	0	0	0	0	0	0	17	14	31
	12013900 - CLINICA LATINA	0	0	0	30	0	30	0	0	0	30	0	30
	12014300 - CONCORDIA HOSPITAL	28	2	30	0	0	0	0	0	0	28	2	30
	120202XX - ASL ROMA 2	0	0	0	20	0	20	0	0	0	20	0	20
	Roma 2 Totale	2.810	337	3.147	150	0	150	537	52	589	3.497	389	3.886

ASL	Struttura	Tipologia Assistenza									Totale		
		Acuti			Lungodegenza			Riabilitazione					
		ORD	DH	Tot.	ORD	DH	Tot.	ORD	DH	Tot.	ORD	DH	Tot.
Roma 3	12090100 - S. CAMILLO - FORLANINI	868	117	985	0	0	0	20	4	24	888	121	1.009
	12091000 - IRCCS SAN RAFFAELE PISANA	30	0	30	0	0	0	241	27	268	271	27	298
	12006100 - OSPEDALE G. B. GRASSI di Ostia	235	29	264	0	0	0	0	0	0	235	29	264
	12013800 - OSPEDALE S. G. BATTISTA-ACISMOM	0	0	0	0	0	0	240	0	240	240	0	240
	12091800 - ISTITUTO NAZIONALE PER LE MALATTIE INFETTIVE L. SPALLANZANI	212	6	218	0	0	0	0	0	0	212	6	218
	12029500 - POLICLINICO LUIGI DI LIEGRO	65	13	78	30	0	30	53	6	59	148	19	167
	12011300 - VILLA PIA	114	9	123	40	0	40	0	0	0	154	9	163
	12090402 - OSPEDALE PEDIATRICO BAMBINO GESU'-PALIDORO	92	37	129	0	0	0	30	2	32	122	39	161
	12013000 - VILLA SANDRA	0	0	0	0	0	0	144	0	144	144	0	144
	12007500 - ISRAELITICO	97	17	114	0	0	0	0	0	0	97	17	114
	12060600 - S. RAFFAELE PORTUENSE	0	0	0	0	0	0	87	9	96	87	9	96
	12017100 - CITTA' DI ROMA	70	14	84	0	0	0	0	0	0	70	14	84
	12028300 - Istituto Clinico Casalpalocco	76	0	76	0	0	0	0	0	0	76	0	76
	12019100 - MERRY HOUSE / C. GERIATRICO ROMANO	30	0	30	41	0	41	0	0	0	71	0	71
	12017300 - EUROPEAN HOSPITAL	0	0	0	0	0	0	54	0	54	54	0	54
	12026200 - VILLA MARIA IMMACOLATA	0	0	0	42	0	42	0	0	0	42	0	42
	12006500 - CENTRO PARAPLEGICI OSTIA	0	0	0	0	0	0	34	4	38	34	4	38
	120203XX - ASL ROMA 3	14	0	14	33	0	33	0	0	0	47	0	47
	Roma 3 Totale	1.903	242	2.145	186	0	186	903	52	955	2.992	294	3.286
Roma 4	12004500 - SAN PAOLO - Civitavecchia (Polo Unificato Civitavecchia-Bracciano)	152	17	169	0	0	0	0	0	0	152	17	169
	12005900 - PADRE PIO - Bracciano (Polo Unificato Civitavecchia-Bracciano)	46	10	56	29	0	29	8	0	8	83	10	93
	12090403 - OSPEDALE PEDIATRICO BAMBINO GESU'-S.MARINELLA	0	0	0	0	0	0	22	0	22	22	0	22
	Roma 4 Totale	198	27	225	29	0	29	30	0	30	257	27	284
Roma 5	12005300 - OSPEDALE S. GIOVANNI EVANGELISTA di Tivoli	224	37	261	0	0	0	0	0	0	224	37	261
	12028400 - NOMENTANA HOSPITAL	0	0	0	98	0	98	110	0	110	208	0	208
	12004600 - OSPEDALE L. PARODI DELFINO di Colferro	123	30	153	0	0	0	0	0	0	123	30	153
	12005100 - OSPEDALE CIVILE CONIUGI BERNARDINI di Palestrina	82	27	109	0	0	0	0	0	0	82	27	109
	12004900 - OSPEDALE SS. GONFALONE di Monterotondo	46	10	56	10	0	10	0	0	0	56	10	66
	12005200 - OSPEDALE A. ANGELUCCI di Subiaco	40	14	54	10	0	10	0	0	0	50	14	64
	12008800 - I.N.I. Srl Divisione Medicus Hotel	0	0	0	0	0	0	58	6	64	58	6	64
	12019900 - I.N.I. Srl Divisione Villa Dante	0	0	0	0	0	0	31	3	34	31	3	34
	12028600 - VILLA LUANA	0	0	0	0	0	0	20	0	20	20	0	20
	120205XX - ASL ROMA 5	16	0	16	20	0	20	0	0	0	36	0	36
Roma 5 Totale	531	118	649	138	0	138	219	9	228	888	127	1.015	
Roma 6	12029200 - OSPEDALE DEI CASTELLI	291	46	337	0	0	0	0	0	0	291	46	337
	12008200 - VILLA DELLE QUERCE - POLIGEST di Nemi	34	6	40	71	0	71	127	5	132	232	11	243
	12030200 - OSPEDALE REGINA APOSTOLORUM di Albano	155	32	187	0	0	0	0	0	0	155	32	187
	12004300 - OSPEDALE ANZIO-NETTUNO	131	34	165	0	0	0	15	4	19	146	38	184
	12004700 - OSPEDALE S. SEBASTIANO di Frascati	140	15	155	16	0	16	0	0	0	156	15	171
	12017600 - I.N.I. SRL di Grottaferrata	81	17	98	0	0	0	60	7	67	141	24	165
	12005400 - OSPEDALE PAOLO COLOMBO di Velletri	139	25	164	0	0	0	0	0	0	139	25	164
	12028000 - SAN RAFFAELE MONTECOMPATRI	30	0	30	0	0	0	86	9	95	116	9	125
	12013400 - S. ANNA di Pomezia	99	6	105	0	0	0	0	0	0	99	6	105
	12012200 - SAN RAFFAELE ROCCA DI PAPA	0	0	0	95	0	95	0	0	0	95	0	95
	12028900 - VILLA DEI PINI-MERINVEST di Anzio	0	0	0	56	0	56	29	3	32	85	3	88
	12009600 - MADONNA DELLE GRAZIE di Velletri	64	5	69	0	0	0	0	0	0	64	5	69
	12004800 - S. GIUSEPPE di Marino	0	52	52	0	0	0	0	0	0	0	52	52
	120206XX - ASL ROMA 6	0	0	0	11	0	11	0	0	0	11	0	11
Roma 6 Totale	1.164	238	1.402	249	0	249	317	28	345	1.730	266	1.996	
VT	12027100 - OSPEDALE BELCOLLE	439	51	490	0	0	0	16	0	16	455	51	506
	12001500 - VILLA IMMACOLATA	0	0	0	31	0	31	103	0	103	134	0	134
	12000700 - OSPEDALE DI TARQUINIA	74	13	87	0	0	0	0	0	0	74	13	87

ASL	Struttura	Tipologia Assistenza									Totale		
		Acuti			Lungodegenza			Riabilitazione					
		ORD	DH	Tot.	ORD	DH	Tot.	ORD	DH	Tot.	ORD	DH	Tot.
	12000300 - OSPEDALE DI CIVITACASTELLANA	66	14	80	0	0	0	0	0	0	66	14	80
	12001400 - NUOVA S. TERESA DEL BAMBIN GESU'	44	0	44	0	0	0	0	0	0	44	0	44
	12000200 - OSPEDALE DI ACQUAPENDENTE	20	10	30	0	0	0	0	0	0	20	10	30
	12030400 - CASA DI CURA NEPI	0	0	0	20	0	20	0	0	0	20	0	20
	120109XX - ASL VITERBO	0	0	0	32	0	32	16	0	16	48	0	48
	VT Totale	643	88	731	83	0	83	135	0	135	861	88	949
RI	12001901 - Ospedale San Camillo de Lellis - POLO UNIFICATO Rieti-Amatrice (Stab. Rieti)	321	30	351	28	0	28	10	1	11	359	31	390
	12001902 - POLO UNIFICATO Rieti-Amatrice (Stab. Amatrice)	20	15	35	0	0	0	40	0	40	60	15	75
	RI Totale	341	45	386	28	0	28	50	1	51	419	46	465
LT	12020000 - Ospedale Santa Maria Goretti (P.O. LATINA NORD) di Latina	440	41	481	0	0	0	0	0	0	440	41	481
	12021200 - ISTITUTO CHIRURGICO ORTOPEDICO TRAUMATOLOGICO	234	15	249	20	0	20	109	12	121	363	27	390
	12020600 - Ospedale dono Svizzero (P.O. LATINA SUD) di Formia	164	18	182	0	0	0	0	0	0	164	18	182
	12021500 - CITTA' DI APRILIA	118	7	125	20	0	20	0	0	0	138	7	145
	12020401 - P.O. A. FIORINI - Terracina (Polo LATINA CENTRO - Terracina-Fondi)	80	13	93	20	0	20	0	0	0	100	13	113
	12020900 - CASA DEL SOLE CLINICA TOMMASO COSTA di Formia	101	9	110	0	0	0	0	0	0	101	9	110
	12021400 - ISTITUTO FISIOTERAPICO C. FRANCESCHINI di Sabaudia	0	0	0	0	0	0	77	0	77	77	0	77
	12020402 - P.O. SAN GIOVANNI DI DIO - Fondi (Polo LATINA CENTRO - Terracina-Fondi)	44	28	72	0	0	0	0	0	0	44	28	72
	12021300 - SAN MARCO - Cliniche Moderne di Latina	51	9	60	0	0	0	0	0	0	51	9	60
	12027800 - VILLA SILVANA di Aprilia	0	0	0	0	0	0	27	3	30	27	3	30
	120111XX - ASL LATINA	30	0	30	0	0	0	0	0	0	30	0	30
	LT Totale	1.262	140	1.402	60	0	60	213	15	228	1.535	155	1.690
	FR	12021601 - P.O. F. SPAZIANI - Frosinone (Polo Unificato Frosinone-Alatri)	320	25	345	0	0	0	0	0	0	320	25
12022800 - OSPEDALE SANTA SCOLASTICA di Cassino		255	21	276	20	0	20	0	0	0	275	21	296
12027700 - SAN RAFFAELE di Cassino		30	0	30	69	0	69	146	14	160	245	14	259
12022600 - OSPEDALE CIVILE S.S.TRINITA' di Sora		193	31	224	20	0	20	0	0	0	213	31	244
12021602 - P.O. SAN BENEDETTO - Alatri (Polo Unificato Frosinone-Alatri)		90	12	102	28	0	28	0	0	0	118	12	130
12027900 - I.N.I. DIV. DISTACCATA CITTA' BIANCA		0	0	0	0	0	0	57	6	63	57	6	63
12023000 - S. ANNA S.R.L. di Cassino		28	4	32	0	0	0	0	0	0	28	4	32
12029100 - VILLA GIOIA di Sora		28	2	30	0	0	0	0	0	0	28	2	30
12023500 - VILLA SERENA di Cassino		28	2	30	0	0	0	0	0	0	28	2	30
12023600 - SANTA TERESA di Isola Liri		22	8	30	0	0	0	0	0	0	22	8	30
120210XX - ASL FROSINONE		10	0	10	10	0	10	0	0	0	20	0	20
FR Totale		1.004	105	1.109	147	0	147	203	20	223	1.354	125	1.479
Totale complessivo		15.828	2.011	17.839	1.268	0	1.268	2.999	196	3.195	20.095	2.207	22.302

Tabella 6. Articolazione dei PL programmati per disciplina. Regione Lazio

AFO	Disciplina	Pubblico			Privato			Ulteriore fabbisogno ASL	Totale PL Programmati		
		ORD	DH	Tot.	ORD	DH	Tot.		ORD	DH	Tot.
M	01 - ALLERGOLOGIA	0	0	0	0	8	8	0	0	8	8
	02 - DAY HOSPITAL MULTISPECIALISTICO	0	484	484	0	115	115	0	0	599	599
	05 - ANGIOLOGIA	0	0	0	0	0	0	0	0	0	0
	08 - CARDIOLOGIA	526	0	526	265	6	271	0	791	6	797
	15 - MEDICINA SPORTIVA	0	0	0	0	0	0	0	0	0	0
	18 - EMATOLOGIA	135	8	143	67	4	71	0	202	12	214
	19 - MALAT. END. DEL RICAMBIO E NUTRIZ	33	0	33	34	7	41	0	67	7	74
	20 - IMMUNOLOGIA	16	0	16	0	0	0	0	16	0	16
	21 - GERIATRIA	216	0	216	110	13	123	0	326	13	339
	24 - MALATTIE INFETTIVE E TROPICALI	346	0	346	52	1	53	0	398	1	399

AFO	Disciplina	Pubblico			Privato			Ulteriore fabbisogno ASL	Totale PL Programmati		
		ORD	DH	Tot.	ORD	DH	Tot.		ORD	DH	Tot.
	26 - MEDICINA GENERALE	1.791	7	1.798	1.535	27	1.562	45	3.371	34	3.405
	27 - MEDICINA LEGALE	0	0	0	0	0	0	0	0	0	0
	29 - NEFROLOGIA	129	0	129	20	1	21	0	149	1	150
	32 - NEUROLOGIA	305	6	311	118	9	127	0	423	15	438
	40 - PSICHIATRIA	349	45	394	15	11	26	0	364	56	420
	42 - TOSSICOLOGIA	0	0	0	0	0	0	0	0	0	0
	51 - MEDICINA D'URGENZA	421	0	421	127	0	127	0	548	0	548
	52 - DERMATOLOGIA	10	0	10	22	1	23	0	32	1	33
	54 - EMODIALISI	0	0	0	0	0	0	0	0	0	0
	58 - GASTROENTEROLOGIA	168	2	170	59	2	61	0	227	4	231
	61 - MEDICINA NUCLEARE	17	0	17	0	1	1	0	17	1	18
	64 - ONCOLOGIA	202	63	265	148	46	194	0	350	109	459
	66 - ONCOEMATOLOGIA	48	0	48	0	0	0	0	48	0	48
	68 - PNEUMOLOGIA	193	0	193	93	1	94	0	286	1	287
	69 - RADIOLOGIA	0	0	0	0	0	0	0	0	0	0
	71 - REUMATOLOGIA	20	0	20	11	7	18	0	31	7	38
	74 - RADIOTERAPIA ONCOLOGICA	0	0	0	0	0	0	0	0	0	0
	96 - TERAPIA DEL DOLORE	4	0	4	0	0	0	0	4	0	4
	99 - CURE PALLIATIVE	0	0	0	0	0	0	0	0	0	0
	Totale Area Medica	4.929	615	5.544	2.676	260	2.936	45	7.650	875	8.525
C	07 - CARDIOCHIRURGIA	116	0	116	86	0	86	0	202	0	202
	09 - CHIRURGIA GENERALE	954	0	954	780	34	814	11	1.745	34	1.779
	10 - CHIRURGIA MAXILLO FACCIALE	48	0	48	8	0	8	0	56	0	56
	12 - CHIRURGIA PLASTICA	58	0	58	15	3	18	0	73	3	76
	13 - CHIRURGIA TORACICA	108	0	108	23	0	23	0	131	0	131
	14 - CHIRURGIA VASCOLARE	149	5	154	48	1	49	0	197	6	203
	30 - NEUROCHIRURGIA	181	0	181	45	1	46	0	226	1	227
	34 - OCULISTICA	32	7	39	18	24	42	0	50	31	81
	35 - ODONTOIATRIA E STOMATOLOGIA	0	0	0	0	1	1	0	0	1	1
	36 - ORTOPEDIA E TRAUMATOLOGIA	737	0	737	825	48	873	4	1.566	48	1.614
	38 - OTORINOLARINGOIATRIA	132	2	134	70	13	83	0	202	15	217
	43 - UROLOGIA	270	16	286	265	9	274	10	545	25	570
	48 - NEFROLOGIA (AB. AL TRAP. RENE)	8	0	8	8	1	9	0	16	1	17
	98 - DAY SURGERY MULTISPECIALISTICO	0	540	540	0	218	218	0	0	758	758
		Totale Area Chirurgica	2.793	570	3.363	2.191	353	2.544	25	5.009	923
AC	47 - GRANDI USTIONATI	14	0	14	0	0	0	0	14	0	14
	49 - TERAPIA INTENSIVA	612	0	612	192	0	192	0	804	0	804
	50 - UNITA' CORONARICA	171	0	171	81	0	81	0	252	0	252
	94 - TERAPIA SEMI INTENSIVA	102	0	102	2	0	2	0	104	0	104
		Totale Area Critica	899	0	899	275	0	275	0	1.174	0
MIP	06 - CARDIOCHIRURGIA PEDIATRICA	0	0	0	0	0	0	0	0	0	0
	11 - CHIRURGIA PEDIATRICA	18	1	19	14	5	19	0	32	6	38
	33 - NEUROPSICHIATRIA INFANTILE	30	27	57	18	10	28	0	48	37	85
	37 - OSTETRICIA-GINECOLOGIA	510	14	524	518	12	530	0	1.028	26	1.054
	39 - PEDIATRIA	176	33	209	47	16	63	0	223	49	272
	57 - FISIOPATOLOGIA DELLA RIPR. UMANA	0	0	0	0	0	0	0	0	0	0
	62 - NEONATOLOGIA	139	0	139	71	0	71	0	210	0	210
	65 - ONCOEMATOLOGIA PEDIATRICA	8	0	8	0	0	0	0	8	0	8
	73 - TERAPIA INTENSIVA NEONATALE	58	0	58	79	0	79	0	137	0	137
	76 - NEUROCHIRURGIA PEDIATRICA	0	0	0	14	0	14	0	14	0	14
	77 - NEFROLOGIA PEDIATRICA	0	0	0	0	0	0	0	0	0	0
	78 - UROLOGIA PEDIATRICA	0	0	0	4	2	6	0	4	2	6
	OPBG*	0	0	0	266	93	359	0	266	93	359
	Totale Area Materno Infantile Pediatrica	939	75	1.014	1.031	138	1.169	0	1.970	213	2.183
D	97 - DETENUTI	24	1	25	0	0	0	0	24	1	25
	Totale Area Detenuti	24	1	25	0	0	0	0	24	1	25
PA	28 - UNITA' SPINALE	52	2	54	20	0	20	0	72	2	74

AFO	Disciplina	Pubblico			Privato			Ulteriore fabbisogno ASL	Totale PL Programmati		
		ORD	DH	Tot.	ORD	DH	Tot.		ORD	DH	Tot.
	56 – RECUPERO E RIABILITAZIONE	232	18	250	2.325	144	2.469	16	2.573	162	2.735
	60 – LUNGODEGENTI	201	0	201	941	0	941	126	1.268	0	1.268
	75 – NEURORIABILITAZIONE	0	0	0	354	32	386	0	354	32	386
	Totale Area Post-Acuti	485	20	505	3.640	176	3.816	142	4.267	196	4.463
	Totale complessivo	10.069	1.281	11.350	9.813	927	10.740	212	20.094	2.208	22.302

*I PL dell'Ospedale Pediatrico Bambino Gesù sono inseriti nell'area Materno Infantile.

La programmazione prevede l'individuazione di ulteriori posti letto da accreditare per Provincia, pari al 10% dei posti letto totali, ai sensi agli art. 8-quater e 9 del d.lgs. 502/92 e introdotti con il DL Concorrenza.

La presente programmazione ospedaliera costituisce il fabbisogno ospedaliero regionale di posti letto e con successivo atto verrà definito il fabbisogno di posti letto in autorizzazione.

L'appendice presenta le schede per istituto di ricovero.

4.2. Standard di strutture per singola disciplina

La Tabella 7 riporta, per singola disciplina prevista dal DM 70/2015, l'assetto del numero di Unità Operative Complesse (UOC) pubbliche o Punti di Erogazione (PE) delle strutture private accreditate programmato nel presente atto.

Nella sezione “**Assetto programmato offerta ospedaliera 2024-2026**” sono, già descritti, le principali condizioni determinanti di valori superiori allo standard, da sottoporre al monitoraggio delle attività e, periodicamente, ad una valutazione in termini di volumi, appropriatezza ed esiti.

Le discipline in eccesso vengono analizzate in dettaglio:

- chirurgia generale: presenza di UOC/PE chirurgiche riferite alla Breast Unit (interdisciplinari) e inserimento nel PN di una struttura accreditata di un PE finalizzato a garantire gli standard di sicurezza;
- terapia intensiva, malattie infettive, pneumologia: presenza di UOC/PE necessarie per la risposta di prossimità, gli eventi di emergenza sanitaria e per la presenza dell'IRCSS INMI Spallanzani con il ruolo di riferimento nazionale;
- chirurgia toracica: presenza di UOC/PE per il completamento della configurazione di un DEA II;
- gastroenterologia, nefrologia e ortopedia: presenza di UOC/PE a causa dell'incremento del fabbisogno di offerta specialistica;
- ematologia e oncoematologia, chirurgia plastica, neurochirurgia, medicina nucleare: presenza di UOC/PE nelle Università e negli IRCSS;
- chirurgia vascolare: presenza di UOC/PE per il completamento dei DEA I delle Province con il ruolo di CTZ e UTN I/UTN II;
- malattie endocrine e metaboliche: presenza di UOC/PE finalizzate a percorsi trasversali ospedale-territorio per la diabetologia e la patologia endocrina;
- oncologia: prevista la riduzione di 1 punto di erogazione ed è in corso un processo di revisione della rete oncologica con riconversione verso la disciplina di oncologia senza posti letto;
- ostetricia e ginecologia: prevista la riduzione di 2 punti di erogazione.

Il rapporto tra gli 11.350 posti letto pubblici e le 625 Unità Operative Complesse ospedaliere, risulta in linea con lo standard previsto dal Comitato LEA, ossia 18,16 rispetto a 17,5.

Tabella 7. Standard di strutture per singola disciplina

Discipline	UOC	PE	TOTALE UOC+PE	STANDARD	
				Min	Max
01 – ALLERGOLOGIA	0	1	1	3	6
03 - ANATOMIA E ISTOLOGIA PATOLOGICA	12	0	12	20	39
06 - CARDIOCHIRURGIA PEDIATRICA	0	0	0	1	1
07 – CARDIOCHIRURGIA	5	4	9	5	10
08 – CARDIOLOGIA	25	13	38	20	39
09 - CHIRURGIA GENERALE	39	30	69	29	59
10 - CHIRURGIA MAXILLO FACCIALE	3	1	4	3	6
11 - CHIRURGIA PEDIATRICA	2	2	4	2	4
12 - CHIRURGIA PLASTICA	5	3	8	3	6
13 - CHIRURGIA TORACICA	6	2	8	4	7
14 - CHIRURGIA VASCOLARE	12	6	18	7	15
18 - EMATOLOGIA + 66 - ONCOEMATOLOGIA	10	2	12	5	10
19 - MALAT. ENDOC. DEL RICAMBIO E NUTRIZ	9	4	13	5	10
20 – IMMUNOLOGIA	1	0	1	1	3
21 – GERIATRIA	6	7	13	7	15
24 - MALATTIE INFETTIVE E TROPICALI	13	2	15	5	10
26 - MEDICINA GENERALE	32	41	73	39	73
27 - MEDICINA LEGALE	1	0	1	0	0
28 - UNITA' SPINALE	2	1	3	0	0
29 – NEFROLOGIA	13	2	15	5	10
30 – NEUROCHIRURGIA	11	1	12	5	10
32 – NEUROLOGIA	15	9	24	20	39
33 - NEUROPSICHIATRIA INFANTILE	2	1	3	1	3
34 – OCULISTICA	13	12	25	20	39
35 - ODONTOIATRIA E STOMATOLOGIA	4	1	5	7	15
36 - ORTOPEDIA E TRAUMATOLOGIA	29	31	60	29	59
37 - OSTETRICIA-GINECOLOGIA	25	18	43	20	39
38 - OTORINOLARINGOIATRIA	17	11	28	20	39
39 – PEDIATRIA	19	4	23	20	39
40 – PSICHIATRIA	20	2	22	20	39
42 - TOSSICOLOGIA	0	0	0	1	1
43 – UROLOGIA	15	21	36	20	39
47 - GRANDI USTIONATI	1	0	1	1	1
48 - NEFROLOGIA (ABILITATO AL TRAPIANTO RENE)	1	1	2	1	3
49 - TERAPIA INTENSIVA	32	14	46	20	39
50 - UNITA` CORONARICA	1	12	13	20	39
51 - MEDICINA D'URGENZA	28	7	35	20	39
52 - DERMATOLOGIA	5	2	7	5	10
54 – EMODIALISI	1	0	1	10	20
56 - RECUPERO E RIABILITAZIONE	5	34	39	0	0
57 - FISIOPAT. DELLA RIPRODUZ. UMANA	1	0	1	1	3
58 - GASTROENTEROLOGIA	14	5	19	7	15
60 - LUNGODEGENTI	1	26	27	39	73
61 - MEDICINA NUCLEARE	4	1	5	1	3
62 - NEONATOLOGIA	2	8	10	5	10
64 – ONCOLOGIA	15	8	23	10	20
65 - ONCOEMATOLOGIA PEDIATRICA	1	0	1	1	3
68 - PNEUMOLOGIA	10	6	16	7	15
69 – RADIOLOGIA	24	0	24	20	39
71 - REUMATOLOGIA	2	2	4	5	10
73 - TERAPIA INTENSIVA NEONATALE	4	4	8	5	10
74 - RADIOTERAPIA ONCOLOGICA	10	0	10	5	10
75 - NEURORIABILITAZIONE	0	6	6	5	10
76 - NEUROCHIRURGIA PEDIATRICA	0	1	1	1	1
77 - NEFROLOGIA PEDIATRICA	0	0	0	1	1
78 - UROLOGIA PEDIATRICA	0	1	1	1	1

Discipline	UOC	PE	TOTALE UOC+PE	STANDARD	
				Min	Max
94 - TERAPIA SEMI INTENSIVA	0	1	1	20	39
96 - TERAPIA DEL DOLORE	0	0	0	12	20
97 - DETENUTI	2	0	2	0	0
99 - CURE PALLIATIVE	0	0	0	1	2
DD - DIETETICA/DIETOLOGIA	0	0	0	5	10
DS - DIREZIONE SANITARIA	31	0	31	20	39
FO - FARMACIA OSPEDALIERA	17	0	17	20	39
FS - FISICA SANITARIA	2	0	2	5	10
GM - GENETICA MEDICA	2	0	2	1	3
LA - LABORATORIO ANALISI	18	0	18	20	39
MNN - MEDICINA NUCLEARE (SENZA PL)	2	0	2	5	10
MV - MICROBIOLOGIA E VIROLOGIA	8	0	8	5	10
NRX - NEURORADIOLOGIA	2	0	2	3	6
OSL - ONCOLOGIA SENZA PL	2	0	2	20	39
ST - SERVIZIO TRASFUSIONALE	11	0	11	20	39
TOTALE	625	371	996	695	1.364

4.3. Principali interventi di programmazione 2024-2026

Si riportano di seguito i principali interventi per singola Provincia della Regione Lazio.

4.3.1 Roma

Tabella 8. Confronto PL Roma

ROMA		Programmazione 2021-2023		PL NSIS 2023		PL Equivalenti 2022		Programmazione 2024-2026		Programmazione oltre 2026	
		PL	x1.000ab	PL	x1.000ab	PL	x1.000ab	PL	x1.000ab	PL	x1.000ab
Totale		17.625	4,08	16.558	3,83	14.203	3,29	17.719	4,10	17.759	4,11
<i>Acuti</i>		14.368	3,33	13.443	3,11	11.187	2,59	14.211	3,29	14.211	3,29
<i>Post-Acuti</i>		3.257	0,75	3.115	0,72	3.016	0,70	3.508	0,81	3.548	0,82
Pubblico	Totale	8.307	1,92	7.491	1,73	6.175	1,43	8.319	1,93	8.359	1,93
	<i>Acuti</i>	8.049	1,86	7.303	1,69	6.015	1,39	7.997	1,85	7.997	1,85
	<i>Post-Acuti</i>	258	0,06	188	0,04	160	0,04	322	0,07	362	0,08
Privato	Totale	8.959	2,07	8.452	1,96	7.396	1,71	8.927	2,07	8.927	2,07
	<i>Acuti</i>	5.960	1,38	5.525	1,28	4.540	1,05	5.825	1,35	5.825	1,35
	<i>Post-Acuti</i>	2.999	0,69	2.927	0,68	2.856	0,66	3.102	0,72	3.102	0,72
Fabbisogno aggiuntivo*	Totale							114	0,03	114	0,03
	<i>Acuti</i>							30	0,01	30	0,01
	<i>Post-Acuti</i>							84	0,02	84	0,02
OPBG - Roma	Totale	359	0,08	615	0,14	631	0,15	359	0,08	359	0,08
	<i>Acuti</i>	359	0,08	615	0,14	631	0,15	359	0,08	359	0,08

*Individuazione di un fabbisogno aggiuntivo modulabile definito sulla base delle richieste pervenute dalle Aziende.

Principali interventi su Area di Roma (ASL RM 1-2-3)

Nelle ASL Roma 1-2-3 la programmazione prevede l'attivazione del DEA II presso il Policlinico di Tor Vergata, un completamento della configurazione delle discipline presenti nei singoli Ospedali, una rimodulazione dell'offerta verso la ASL Roma 2-3 e un ampliamento in lungodegenza.

In dettaglio i principali interventi:

- Policlinico Tor Vergata: attivazione del DEA di II livello e ampliamento dei posti letto di riabilitazione e lungodegenza;
- S. Andrea: ampliamento dell'ospedale con l'apertura di una struttura dedicata a Centro Cardiovascolare;
- Ospedale Grassi: attivazione neurologia con UTN I;
- CTO: attivazione medicina generale;
- Pertini: attivazione urologia;

- S. Lucia: attivazione centro spinale, terapia intensiva e neurologia;
- Cristo Re: rimodulazione dei posti letto per attivazione lungodegenza;
- Santa Famiglia: rimodulazione dei posti letto per attivazione chirurgia generale, terapia semintensiva e DS multispecialistico;
- Nuova Itor: rimodulazione dei posti letto per attivazione lungodegenza;
- Gemelli: trasferimento dei posti letto attivi del Complesso integrato Columbus al Gemelli;
- IDI: rimodulazione dei posti letto per attivazione cardiologia con UTIC, oculistica, ortopedia e terapia intensiva;
- Guarnieri: rimodulazione dei posti letto per attivazione Urologia;
- Nuova Clinica Latina: riconversione ai sensi del DM 70/2015;
- S. Giacomo in Augusta: riapertura dell'ospedale con 40 pl di lungodegenza oltre il 2026;
- identificazione di un fabbisogno aggiuntivo pari a 14 pl per acuti e 53 pl per lungodegenza.

Principali interventi su Area di Roma Metropolitana (ASL RM 4-5-6)

Nelle ASL Roma 4-5-6 la programmazione prevede un completamento della configurazione delle discipline presenti nei singoli Ospedali, rafforza la sua capacità di risposta in urgenza e in lungodegenza. L'attivazione di un Punto Nascita nella ASL Roma 6 prevede la produzione di un progetto aziendale, secondo gli standard nazionali, da sottoporre al CPNr, che ha il compito di accompagnare e monitorare il processo.

In dettaglio i principali interventi:

- Ospedale di Civitavecchia: attivazione di neurologia;
- Ospedale di Bracciano: attivazione di urologia, riabilitazione e incremento di lungodegenza;
- Ospedale di Colferro: attivazione di oncologia;
- Ospedale di Palestrina: attivazione medicina d'urgenza;
- Ospedale di Subiaco: attivazione terapia intensiva, ortopedia e medicina d'urgenza con servizi di chemioterapia, dialisi, laboratorio analisi;
- Ospedale Anzio-Nettuno: attivazione di urologia, neuropsichiatria infantile e recupero e riabilitazione;
- Ospedale di Frascati: attivazione di malattie endocrine, pneumologia e lungodegenza;
- Ospedale di Velletri: attivazione del Punto Nascita, di geriatria, e otorinolaringoiatria;
- Ospedale dei Castelli: attivazione di TIN;
- Ospedale Regina Apostolorum: rimodulazione dei posti letto per attivazione di oculistica e ortopedia;
- identificazione di un fabbisogno aggiuntivo pari a 16 pl per acuti e 31 per post-acuzie.

4.3.2 Viterbo

Tabella 9. Confronto PL Viterbo

VITERBO	Programmazione 2021-2023		PL NSIS 2023		PL Equivalenti 2022		Programmazione 2024-2026		Programmazione oltre 2026	
	PL	x1.000ab	PL	x1.000ab	PL	x1.000ab	PL	x1.000ab	PL	x1.000ab
Totale	887	2,80	680	2,15	654	2,07	949	3,00	949	3,00
Acuti	717	2,27	535	1,69	519	1,64	731	2,31	731	2,31
Post-Acuti	170	0,54	145	0,46	135	0,43	218	0,69	218	0,69
Publicco	689	2,18	492	1,56	468	1,48	703	2,22	703	2,22
Acuti	673	2,13	491	1,55	467	1,48	687	2,17	687	2,17
Post-Acuti	16	0,05	1	0,00	1	0,00	16	0,05	16	0,05
Privato	198	0,63	188	0,59	186	0,59	198	0,63	198	0,63
Acuti	44	0,14	44	0,14	52	0,16	44	0,14	44	0,14
Post-Acuti	154	0,49	144	0,46	134	0,42	154	0,49	154	0,49
Fabbisogno aggiuntivo*	Totale						48	0,15	48	0,15
	Post-Acuti						48	0,15	48	0,15

*Individuazione di un fabbisogno aggiuntivo modulabile definito sulla base delle richieste pervenute dalle Aziende e per potenziare l'assistenza di prossimità nelle Province.

Nella ASL di Viterbo la programmazione rafforza la sua capacità di risposta in urgenza con l'attivazione dell'UTN II, completa la configurazione di DEA I con la chirurgia maxillofacciale, e potenzia l'offerta con 6 pl aggiuntivi per acuti e post-acuti.

In dettaglio i principali interventi:

- Ospedale Belcolle: attivazione dell'UTN II e di chirurgia maxillofacciale;
- Identificazione di un fabbisogno aggiuntivo per il potenziamento dell'assistenza di prossimità pari a 48 pl per post-acuti.

4.3.3 Rieti

Tabella 10. Confronto PL Rieti

RIETI		Programmazione 2021-2023		PL NSIS 2023		PL Equivalenti 2022		Programmazione 2024-2026		Programmazione oltre 2026	
		PL	x1.000ab	PL	x1.000ab	PL	x1.000ab	PL	x1.000ab	PL	x1.000ab
Totale		454	2,93	255	1,65	249	1,61	465	3,00	468	3,02
Acuti		419	2,71	243	1,57	240	1,55	386	2,49	389	2,51
Post-Acuti		35	0,23	12	0,08	9	0,06	79	0,51	79	0,51
Pubblico	Totale	454	2,93	255	1,65	249	1,61	465	3,00	468	3,02
	Acuti	419	2,71	243	1,57	240	1,55	386	2,49	389	2,51
	Post-Acuti	35	0,23	12	0,08	9	0,06	79	0,51	79	0,51
Privato	Totale										
	Acuti										
	Post-Acuti										

Nella ASL di Rieti la programmazione rafforza la sua capacità di risposta in urgenza con la Radiologia Interventistica, prevede l'ampliamento dell'offerta su Magliano Sabina in sostituzione delle aree, attualmente in ristrutturazione, dell'Ospedale S. Camillo De Lellis, sulla quale la ASL deve produrre un progetto aziendale dettagliato dei percorsi organizzativi e funzionali, e attiva la l'ospedale di Amatrice.

In dettaglio i principali interventi:

- Ospedale di Rieti: attivazione della Radiologia Interventistica.
- Magliano Sabina - Ospedale di comunità: conferma, nelle more del Nuovo Ospedale di Rieti dei 24 posti letto (9 di chirurgia generale, di cui 1 DH e 14 medicina – questi ultimi riconvertiti in lungodegenza) e attivazione di ulteriori 45 posti letto di geriatria, previo un apposito progetto aziendale che identifichi i percorsi organizzativi e funzionali, i criteri clinici, le procedure di sicurezza e le afferenze dei posti letto all'ospedale di Rieti;
- Ospedale di Amatrice: apertura del presidio ospedaliero con medicina e riabilitazione.

4.3.4 Latina

Tabella 11. Confronto PL Latina

LATINA		Programmazione 2021-2023		PL NSIS 2023		PL Equivalenti 2022		Programmazione 2024-2026		Programmazione oltre 2026	
		PL	x1.000ab	PL	x1.000ab	PL	x1.000ab	PL	x1.000ab	PL	x1.000ab
Totale		1.734	3,08	1.482	2,63	1.061	1,88	1.690	3,00	1.838	3,26
Acuti		1.506	2,67	1.254	2,23	839	1,49	1.402	2,49	1.550	2,75
Post-Acuti		228	0,40	228	0,40	221	0,39	288	0,51	288	0,51
Pubblico	Totale	922	1,64	665	1,18	584	1,04	848	1,51	996	1,77
	Acuti	922	1,64	665	1,18	584	1,04	828	1,47	976	1,73
	Post-Acuti	0	0,00	0	0,00	0	0,00	20	0,04	20	0,04
Privato	Totale	812	1,44	817	1,45	476	0,85	812	1,44	812	1,44
	Acuti	584	1,04	589	1,05	255	0,45	544	0,97	544	0,97
	Post-Acuti	228	0,40	228	0,40	221	0,39	268	0,48	268	0,48
Fabbisogno aggiuntivo*	Totale							30	0,05	30	0,05
	Acuti							30	0,05	30	0,05

*Individuazione di un fabbisogno aggiuntivo modulabile definito sulla base delle richieste pervenute dalle Aziende e per potenziare l'assistenza di prossimità nelle Province.

Nella ASL di Latina la programmazione prevede un completamento della configurazione delle discipline presenti nei singoli Ospedali, in particolare l'Ospedale S.M. Goretti assume il ruolo di DEA II e UTN II, attiva l'offerta di lungodegenza, prima assente sul suo territorio, rimodula le configurazioni delle Strutture Accreditate per fornire supporto al DEA II.

In dettaglio i principali interventi:

- Ospedale di Latina: attivazione DEA II, Stroke II livello, cardiocirurgia, chirurgia maxillo facciale, chirurgia plastica e pneumologia;
- Ospedale di Formia: attivazione di oncologia, urologia, otorinolaringoiatria, oculistica e neurologia;
- Ospedale di Terracina: attivazione di Lungodegenza;
- Città di Aprilia: rimodulazione dei posti letto per attivazione cardiologia con UTIC, neurologia e lungodegenza;
- ICOT: attivazione lungodegenza;
- identificazione di un fabbisogno aggiuntivo per il potenziamento dell'assistenza di prossimità pari a 43 pl per acuti.

4.3.5 Frosinone

Tabella 12. Confronto PL Frosinone

FROSINONE		Programmazione 2021-2023		PL NSIS 2023		PL Equivalenti 2022		Programmazione 2024-2026		Programmazione oltre 2026	
		PL	x1.000ab	PL	x1.000ab	PL	x1.000ab	PL	x1.000ab	PL	x1.000ab
Totale		1.433	2,97	1.270	2,63	1.021	2,12	1.479	3,07	1.479	3,07
Acuti		1.085	2,25	942	1,95	729	1,51	1.109	2,30	1.109	2,30
Post-Acuti		348	0,72	328	0,68	291	0,60	370	0,77	370	0,77
Pubblico	Totale	999	2,07	836	1,73	614	1,27	1.015	2,10	1.015	2,10
	Acuti	943	1,96	800	1,66	600	1,24	947	1,96	947	1,96
	Post-Acuti	56	0,12	36	0,07	13	0,03	68	0,14	68	0,14
Privato	Totale	434	0,90	434	0,90	407	0,84	444	0,92	444	0,92
	Acuti	142	0,29	142	0,29	129	0,27	152	0,32	152	0,32
	Post-Acuti	292	0,61	292	0,61	278	0,58	292	0,61	292	0,61
Fabbisogno aggiuntivo*	Totale							20	0,04	20	0,04
	Acuti							10	0,02	10	0,02
	Post-Acuti							10	0,02	10	0,02

*Individuazione di un fabbisogno aggiuntivo modulabile definito sulla base delle richieste pervenute dalle Aziende e per potenziare l'assistenza di prossimità nelle Province.

Nella ASL di Frosinone la programmazione prevede un completamento della configurazione delle discipline presenti nei singoli Ospedali, presso l'Ospedale Spaziani si rafforza l'offerta specialistica completa e la capacità di risposta in urgenza, presso Sora-Anagni la terapia oncologica e la lungodegenza.

In dettaglio i principali interventi:

- Ospedale Spaziani: attivazione di chirurgia maxillo-facciale, chirurgia vascolare, gastroenterologia;
- Ospedale di Alatri: attivazione geriatria, ortopedia e urologia;
- Ospedale Santa Scolastica: attivazione neurologia;
- Ospedale di Sora: previste rimodulazioni di posti letto in incremento per l'Oncologia (14 pl dislocati presso Anagni* che avrà inoltre servizi di chemioterapia e dialisi) e Lungodegenza.
*previo apposito progetto aziendale che identifichi i percorsi organizzativi e funzionali, i criteri clinici, le procedure di sicurezza e le afferenze dei posti letto all'ospedale di Sora;
- identificazione di un fabbisogno aggiuntivo per il potenziamento dell'assistenza di prossimità pari a 10 pl per acuti e 10 pl per post-acuti.

4.4. Modalità di monitoraggio dello stato di avanzamento della Programmazione 2024-2026

La Programmazione Ospedaliera 2024-2026 è uno strumento **flessibile** il cui monitoraggio è essenziale al fine di garantire che l'attività ospedaliera sia in grado di:

- soddisfare le esigenze della propria comunità;
- garantire una risposta efficace alle mutevoli esigenze sanitarie;
- fornire servizi sanitari di alta qualità;
- mantenere elevati standard di sicurezza e qualità delle cure.

Per tale ragione la programmazione verrà sottoposta ad un monitoraggio periodico in relazione:

- all'evoluzione del fabbisogno;
- all'analisi dell'appropriatezza della produzione;
- all'analisi dei volumi di produzione e dei relativi esiti;
- alla disponibilità delle risorse umane, in coerenza con gli Standard di Personale;
- all'analisi dell'utilizzo del budget.

Gli stati di avanzamento verranno monitorati secondo un cronoprogramma ben definito e condiviso con i Responsabili Aziendali. Gli esiti di tali monitoraggi verranno individuati come obiettivi dei Direttori Generali delle Aziende del SSR.

Come tutte le riforme la programmazione della rete ospedaliera 2024-2026 potrà essere aggiornata in relazione alle evidenze, agli ulteriori bisogni, ed eventuali vincoli sopravvenuti che emergeranno in sede di implementazione e monitoraggio.

Partendo dall'attività prodotta nel corso dell'anno 2022 e, sulla base di analisi svolte dalla Direzione Salute ed Integrazione Sociosanitaria, sono state individuate **tre fasi di monitoraggio**.

Fase 1: FABBISOGNO INDISPENSABILE – Incremento della capacità ospedaliera di 1.459 posti letto equivalenti ordinari, pari al +9% dei PL equivalenti 2022, di cui:

- +698 posti letto equivalenti Ordinari per il miglioramento del sovraffollamento del Pronto Soccorso, necessario al raggiungimento degli standard nazionali in termini di tempi medi di attesa;
- +426 posti letto equivalenti Ordinari per il recupero della mobilità passiva verso altre Aziende regionali e/o fuori Regione.
- +335 posti letto equivalenti Ordinari per post-acuti, necessari per ridurre i tempi medi di degenza.

Fase 2: INCREMENTO INTERMEDIO – Incremento della capacità ospedaliera di circa ulteriori 1.500 PL equivalenti ordinari rispetto allo step 1.

Fase 3: RAGGIUNGIMENTO PROGRAMMAZIONE – Incremento della capacità ospedaliera di circa ulteriori 1.500 PL equivalenti ordinari rispetto allo step 2, fino al raggiungimento della programmazione ospedaliera 2024-2026.

In ciascun incontro con i Responsabili aziendali verranno altresì monitorati i **principali indicatori di performance ospedaliera**, effettuando un confronto con i valori rilevati a livello regionale e, laddove presenti, gli standard nazionali, ad esempio:

- degenza media;
- tassi di occupazione;
- tassi di ospedalizzazione;
- percentuale di inappropriatezza;
- intervallo di turnover dei posti letto;
- indice di rotazione dei posti letto;
- indice comparativo di performance;
- indice di case mix.

Tale monitoraggio ha l'obiettivo di verificare l'effettivo incremento della capacità ospedaliera in termini di posti letto equivalenti e il loro utilizzo secondo indicatori di efficienza e appropriatezza, in coerenza con i valori di benchmark regionale, considerando come indicatori il tasso di occupazione superiore all'85%, la degenza media, la percentuale di appropriatezza e il peso medio.

Il sistema di monitoraggio costituisce lo strumento utilizzato per misurare l'evoluzione della Rete e valutare le necessità di modifiche nella configurazione delle strutture ospedaliere e dei reparti.

5. Governo clinico

Il documento di programmazione definisce le linee di indirizzo per il governo clinico, il coordinamento e l'operatività della Rete al fine di migliorare i processi, la qualità e la sicurezza delle cure e la soddisfazione dei pazienti e del personale.

L'azione di governo clinico è centrata sul miglioramento dei flussi attraverso l'adozione di interventi organizzativi coordinati a livello regionale, customizzati a livello aziendale, sostenuti da investimenti finalizzati e specifici su strutture, risorse umane e tecnologie in relazione agli standard ed ai risultati.

Il miglioramento del flusso è un percorso culturale, che coinvolge trasversalmente le aree organizzative e professionali, promuovendo il coordinamento di risorse, servizi in comune e la continuità di collaborazione transdisciplinare.

Il flusso deve essere strutturato secondo **percorsi chiari con connessioni strutturate e identificazione, ai vari livelli, di ruoli di riferimento e responsabilità**, da contestualizzare secondo il modello di Rete "*Hub e Spoke*" e di "*Comprehensive Network*". Il sistema di Rete deve essere applicato ad ogni livello organizzativo al fine di integrare, armonizzare e coordinare le attività disciplinari tra i singoli presidi.

I coordinamenti e i ruoli di riferimento della Rete devono essere definiti con un mandato istituzionale, a livello regionale e aziendale, supportati da strumenti di comunicazione rapida e di lettura delle informazioni cliniche secondo una metodologia trasparente di responsabilità e di collegamento.

I coordinamenti definiscono, per ciascuna linea di attività, **una metrica di monitoraggio**, dotata di strumenti di analisi e di *alert* in tempo reale, in grado di permettere la rilevazione di criticità e la preparazione di interventi strutturali o finalizzati a specifiche condizioni.

Nella sezione "**Reti integrate clinico assistenziali**" viene identificata la struttura di Coordinamento di ciascuna Rete, con la responsabilità di facilitare, assicurare e monitorare sul campo l'attuazione degli indirizzi programmatici regionale.

A livello Aziendale il mandato istituzionale è assunto dalla Direzione Strategica con il compito di guidare le fasi del processo, coinvolgendo le figure professionali in funzione della competenza ed esperienza necessaria per il raggiungimento degli obiettivi specifici, privilegiando la partecipazione multidisciplinare e multiprofessionale. Nell'ambito della propria organizzazione ciascuna struttura ospedaliera deve essere dotata del Team Operativo Ospedaliero (Determina n. G15959 del 18.11.2022), dei referenti di ciascuna Rete (Determina specifica di Rete) e per le Aziende territoriali della COT A/D (DGR 643 del 26.07.2022), secondo modalità di collegamento strutturate, predisponendo una mappa con i punti di accesso e le connessioni con i servizi di prossimità e le cure primarie.

L'organizzazione ospedaliera deve essere rinnovata e sviluppata per processi e obiettivi assistenziali e per aree omogenee di ricovero, che permettano un'integrazione delle competenze e una migliore continuità assistenziale, strutturata in spazi progressivamente adeguati ad una maggiore flessibilità e implementazione di utilizzo. **Le discipline accreditate con un numero di posti letto inferiori ai 10 devono essere funzionalmente integrate in un'area omogenea ad esclusione di quelle afferenti ad area critica, materno-infantile, e psichiatria.**

I servizi assistenziali trasversali alle UU.OO., in particolare la diagnostica di II livello e le Sale Operatorie e di Interventistica, devono essere governate e programmate da un coordinamento operativo aziendale secondo un regolamento che ne definisca la potenzialità, le tempistiche, l'operatività, le priorità e il monitoraggio al fine di consentire una gestione aziendale omogenea.

Il processo di dimissione ospedaliera e di cambio di setting, previsto nella Determina n. G15959 del 18.11.2022, è una condizione centrale al miglioramento dei flussi, richiede l'implementazione di un sistema informativo in grado di consentire una comunicazione condivisa e partecipata fra i diversi attori e costituisce lo strumento per lo sviluppo di un sistema di regolazione.

L'ospedale virtuale e l'attivazione di strumenti tecnologici sono tra gli obiettivi organizzativi della Rete al fine di ridurre il periodo di degenza e le riammissioni utilizzando piattaforme in grado di monitorizzare le persone a distanza.

La gestione e il monitoraggio dei processi organizzativi e assistenziali richiede la disponibilità, l'implementazione e la completa interoperabilità dei sistemi informativi per la condivisione di informazioni tra unità, servizi, strutture, cure primarie e centrali operative. I sistemi Informativi utilizzati sono relativi ai flussi EMUR, SIES, SDO, Malattie Rare, Lista di Attesa per Intervento Chirurgico, SIAS. Nel tracciato SDO è stata sviluppata una sezione esiti in grado di fornire indicazioni relative a: by pass coronarico, infarto miocardico acuto, valvole cardiache, ictus, frattura di femore, protesi di anca e trauma severo. La circolarità delle informazioni deve confluire in un sistema di "*Big Data salute*" in grado di valutare l'erogazione dei servizi sanitari, preparare una medicina personalizzata, supportare il processo decisionale clinico, incidere sulla spesa dell'assistenza sanitaria e prevedere futuri episodi di interesse sanitario.

Il sistema di monitoraggio dell'attività assistenziale deve prevedere l'integrazione degli attuali indicatori di esito, LEA, PNE e Pre.Val.E, con una metodologia di analisi per fasi di percorso e obiettivi assistenziali. La disponibilità di cruscotti real time consente la lettura immediata di strumenti di benchmarking, di alert e di predittività, in grado di supportare interventi organizzativi rivolti alla facilitazione dei flussi e ad eventuali emergenze sanitarie.

Questi strumenti forniscono alla Direzione Strategica centralità e strategia per migliorare i metodi di lavoro e la logica di utilizzo delle risorse, da predisporre e condividere attraverso un'attività di "*lean management*", di Audit e Feedback e di formazione sul campo, che le Aziende devono adottare, in modo sistematico e periodico, per la realizzazione di un piano di miglioramento annuale per ciascuna linea di attività.

5.1. Liste di attesa e Percorso Chirurgico

Le Determina regionale n. G11271 del 1.10.2020 ha definito il percorso chirurgico, in coerenza con quanto descritto dalla Conferenza Permanente Stato-Regioni n. 100/CSR del 9.07.2020; successivamente le Aziende hanno predisposto il proprio percorso organizzativo, che è stato oggetto di verifica.

Il sistema informativo per le liste di attesa chirurgiche è stato attivato il 1.08.2023 con lo scopo di consentire una trasparenza dei processi, una valutazione in corso d'opera dello stato e la possibilità di regolare l'accesso all'intervento chirurgico.

L'Area Rete Ospedaliera ha predisposto un report dell'attività chirurgica programmata e d'urgenza e una ricognizione della gestione delle Sale Operatorie al fine di valutare in modo prospettico la potenzialità operatoria e l'effettivo utilizzo.

Nelle Aziende è stata attivata una formazione sul campo, sviluppata da un gruppo regionale, al fine di migliorare la manutenzione della lista di attesa, l'appropriatezza della compilazione della lista operatoria, l'organizzazione e la metrica della sala operatoria.

L'attività di Audit e Feedback periodici con le Direzioni Sanitarie e i referenti dei Gruppi Aziendali per la Programmazione dell'Attività Chirurgica (GAPAC), di formazione sul campo sulla performance chirurgica e l'analisi delle delibere aziendali, ha permesso di formulare un documento di indirizzi operativi.

Le indicazioni operative sono rivolte a rafforzare la centralità aziendale nell'organizzazione chirurgica, inserendo come obiettivi: la predisposizione dei regolamenti per la gestione delle liste di attesa, la programmazione della sala operatoria, la produzione di PDTA relativi all'urgenza chirurgica, al buon uso del sangue, all'accesso all'area critica e alla prevenzione delle infezioni post-operatorie. La programmazione e la distribuzione degli spazi operatori è stata vincolata alla lista di attesa secondo criteri di equità di accesso, per cui ciascuna Azienda deve definire la potenzialità in relazione alle risorse umane e tecnologiche e legare l'eventuale necessità di risorse aggiuntive ad un risultato-obiettivo.

Nello stesso documento sono definite le indicazioni per la presa in carico, la definizione delle classi di priorità e la gestione integrata della preospedalizzazione.

Il recupero della mobilità extra-regionale è uno degli obiettivi organizzativi declinati in questa programmazione; in particolare per gli interventi di **protesica ortopedica**, ogni Azienda deve predisporre un **progetto in cui sia individuata una sede preferenziale** in grado di concentrare questa attività consentendone un utilizzo trasversale da parte dei professionisti.

6. Reti integrate clinico assistenziali (tempo dipendenti, reti assistenziali e rete dei servizi)

La sezione contiene, per ciascuna delle Reti, gli atti regionali di riferimento, la sua organizzazione, gli obiettivi clinico-assistenziali, le indicazioni di programmazione, i coordinamenti e gli schemi delle afferenze dei presidi ospedalieri secondo i modelli “*Hub e Spoke*” o “*Comprehensive Network*”.

Le Reti sono costituite secondo quanto previsto nel DM n. 70 del 2.04.2015, relativo agli standard qualitativi, strutturali, tecnologici relativi all'assistenza ospedaliera e all'Accordo Stato Regioni n. 14 del 24.01.2018 relativo alle Reti Tempo-dipendenti.

Le Reti sono dotate di un **Coordinamento Strategico Regionale**, responsabile degli indirizzi di programmazione e dell'approvazione dei percorsi assistenziali, e di un **Coordinamento Operativo** con il ruolo di cabina di regia sovra-aziendale con l'obiettivo di facilitare ed assicurare sul campo l'attuazione degli indirizzi programmatici regionali, gestire le situazioni di criticità e proporre azioni di miglioramento ed implementazione.

La continuità assistenziale e l'integrazione tra le Strutture, i Servizi e le loro diverse componenti è garantita da una metodologia di governo clinico costituito dalle seguenti linee di attività: Coordinamento operativo di Rete, percorsi clinico-assistenziali condivisi, monitoraggio dei processi ed esiti, incontri periodici di “*Audit & Feedback*” e *site visit*.

Il sistema di monitoraggio utilizza i sistemi informativi regionali e sviluppa cruscotti e report periodici attraverso una attività coordinata tra le Aree della Direzione Salute e il Dipartimento di Epidemiologia.

Le Strutture della Rete Ospedaliera afferenti ad una specifica Rete assistenziale devono adottare il PDTA Aziendale specifico, sviluppato e contestualizzato secondo il documento di indirizzo regionale.

6.1. Rete dell'Emergenza-Urgenza

La Rete dell'Emergenza-Urgenza costituisce la Rete di riferimento su cui si inseriscono le attività delle Reti Tempo-dipendenti e di Alta Specializzazione, che poi si sviluppano secondo percorsi assistenziali specifici e criteri di afferenza determinati dalle competenze presenti nelle singole Strutture.

Gli obiettivi assistenziali sono caratterizzati dall'accesso al sistema di soccorso 112/118, dal riconoscimento precoce della problematica clinica critica, dall'invio o trasferimento presso l'ospedale idoneo e dalla tempistica di inizio trattamento e di ricovero.

Il sistema di Emergenza-Urgenza sanitaria è costituito dalla integrazione del sistema di allarme e di emergenza territoriale con il sistema di risposta ospedaliera, i cui presidi sono distinti e definiti per livelli di competenza e responsabilità.

6.1.1 Emergenza-Urgenza territoriale

Il sistema dell'Emergenza-Urgenza sanitaria territoriale si fonda su due elementi strutturali e funzionali indispensabili per lo svolgimento della propria mission che sono: la Centrale Operativa (CO) ed i mezzi di soccorso.

Il servizio di emergenza sanitaria territoriale pone in essere modalità operative differenziate (*scoop and run, stay and play o scoop, play and run*) in funzione di diverse variabili inerenti alla gestione del soccorso quali: condizioni cliniche del paziente, sospetto lesionale, tipologia di mezzo di soccorso intervenuto e distanza dell'ospedale di destinazione finale del paziente.

L'ARES 118 assicura la gestione su tutto il territorio regionale delle seguenti linee di attività:

- gestione della fase territoriale della risposta al soccorso sanitario in emergenza-urgenza sia in situazioni ordinarie che straordinarie;
- gestione del Servizio di Trasporto Secondario Inter-ospedaliero urgente;
- gestione del trasporto organi ed equipe sanitaria connessi allo svolgimento dell'attività trapiantologica;
- gestione del Servizio Trasporto Emergenza Neonatale (STEN);
- gestione dei trasporti secondari programmati.

Il modello organizzativo adottato da ARES per la gestione della fase territoriale del soccorso sanitario in emergenza-urgenza prevede la presenza di tre Centrali Operative Regionali Emergenza Sanitaria (CORES), che hanno una competenza territoriale sovra-provinciale e sono omogenee tra loro per i bacini di utenza serviti, in piena coerenza con lo standard previsto dal D.M. n. 70/2015, che prevede una centrale operativa dell'emergenza sanitaria per un numero di abitanti non inferiore a 600.000:

- CORES Roma Città Metropolitana, area urbana di Roma e provincia;
- CORES Lazio Nord, province di Rieti, Viterbo e l'ambito territoriale relativo al distretto telefonico di Civitavecchia;
- CORES Lazio Sud, province di Latina e Frosinone.

La risposta della CORES si concretizza nella ricezione della richiesta di soccorso sanitario, nella presa in carico dei fabbisogni assistenziali in emergenza-urgenza, nella definizione di un codice di priorità d'intervento e nell'attivazione e coordinamento delle diverse tipologie di mezzi di soccorso operanti sul territorio.

La CORES opera secondo procedure condivise e standardizzate su tutto il territorio regionale, integrate con i percorsi di emergenza ospedaliera, nel rispetto di idonei standard qualitativi e prestazionali.

Il personale sanitario, con una formazione e competenze specifiche, si avvale di una infrastruttura tecnologica costituita da un avanzato sistema di comunicazioni (telefonia e radio) e da una piattaforma informatica (hardware e software) specificamente disposta.

Tale assetto assicura la gestione dell'attività di soccorso con un elevato livello di performance in termini di efficienza ed efficacia operativa, di affidabilità e continuità del servizio, di sicurezza nella protezione dei dati sensibili e di sviluppo ed implementazione di applicazioni di telemedicina per migliorare la connessione dati e video dei mezzi di soccorso con le centrali operative dell'emergenza sanitaria ed i nodi HUB della rete ospedaliera, territorialmente competenti.

L'evoluzione tecnologica sta ampliando le strategie e gli strumenti a disposizione del sistema territoriale dell'emergenza e potrà produrre notevoli benefici clinici ai pazienti attraverso l'implementazione di protocolli sanitari condivisi e standardizzati a livello regionale.

La risposta territoriale è assicurata mediante l'utilizzo di mezzi di soccorso, che sono distribuiti capillarmente su tutto il territorio regionale in modo da assicurare la necessaria tempestività nell'intervento e l'appropriato livello assistenziale. In relazione alla loro tipologia ed alle loro capacità assistenziali essi sono distinti in:

- mezzi di soccorso su gomma, che a loro volta si classificano in infermieristici e medicalizzati, a seconda della loro diversa capacità assistenziale;
- mezzi di soccorso ad ala rotante (eliambulanze), che prevedono sempre la presenza a bordo di un equipaggio sanitario composto da un infermiere ed un medico esperto in area critica.

Il servizio di elisoccorso regionale nella sua attuale configurazione prevede la presenza di tre eliambulanze operative in h 24, dislocate rispettivamente presso le basi HEMS di Latina, Roma e Viterbo. Tale assetto organizzativo è motivato dalla necessità di garantire una migliore copertura del territorio regionale, tenuto conto di alcune sue importanti peculiarità quali la presenza delle isole

Pontine e di comunità di aree disagiate, la configurazione della rete ospedaliera e la presa in carico dei trasporti correlati all'attività a supporto dei trapianti d'organo.

Tale configurazione del servizio è finalizzata a favorire una migliore integrazione con la rete territoriale dei mezzi di soccorso su gomma in modo da implementare la centralizzazione primaria dei pazienti nell'ambito delle reti tempo dipendenti e, più in generale, ridurre i tempi di medicalizzazione dei soccorsi, con particolare riguardo a quelli più complessi. In questa ottica si sta procedendo ad una implementazione della rete di elisuperfici occasionali a servizio dell'elisoccorso regionale (ai sensi del Regolamento U.E. n. 965/2012 e L.R. n. 11/2014) così da rendere più capillare sul territorio regionale il suo impiego anche nelle fasce orarie notturne.

La programmazione relativa al triennio 2024-2026 ha l'obiettivo di migliorare la risposta territoriale all'emergenza-urgenza con l'affidamento ad ARES 118 dei soccorsi primari e dei trasporti secondari (ordinari ed urgenti) e di completare il percorso di progressiva riduzione dell'esternalizzazione di tali attività attraverso il potenziamento di risorse umane e di mezzi.

A tal fine è stato predisposto un piano pluriennale che condurrà alla completa internalizzazione dei mezzi di soccorso attualmente esternalizzati. Rispetto a tale pianificazione restano da completarsi la seconda annualità per complessivi 39 mezzi da realizzare nel corso del 2024 e la terza annualità per complessivi ulteriori 40 mezzi da realizzare nel corso del 2025.

In merito, infine, all'adozione ed alla realizzazione di un modello di gestione centralizzata dei trasporti secondari, urgenti e programmati, il cui coordinamento è demandato ad ARES, è stata definita una pianificazione delle attività da espletare secondo modalità e tempistiche di seguito specificate, previa autorizzazione regionale ad acquisire le risorse umane e strumentali necessarie:

- fase 1: passaggio in capo ad ARES 118 dell'effettuazione dei trasporti secondari urgenti sul territorio dell'area metropolitana di Roma entro il 2024;
- fase 2: individuazione e realizzazione dell'infrastruttura edilizia e tecnologica per realizzare una centrale operativa dedicata per la gestione di tali trasporti da completare entro dicembre 2025;
- fase 3: passaggio della gestione di almeno il 50% dei trasporti secondari programmati ad ARES 118 entro il 30 giugno 2026;
- fase 4: passaggio del 100% dei trasporti secondari programmati entro il 31 dicembre 2026.

ARES 118 ha previsto entro il 30 giugno 2024 l'attivazione del servizio di trasporto dei pazienti con necessità di assistenza respiratoria e cardiocircolatoria con ECMO in collaborazione con i Centri Regionali, dotati di questa competenza.

L'attività di ARES 118, in collaborazione con l'Area Rete Ospedaliera, monitora la predisposizione e l'aggiornamento dei PEIMAF Ospedalieri e predispone il piano regionale per la sua attivazione.

6.1.2 Emergenza-Urgenza Ospedaliera

La Risposta Ospedaliera è garantita dalla Rete delle strutture pubbliche e private accreditate che, ciascuna per il proprio livello di competenze professionali e di dotazione tecnologica, svolge un ruolo definito dai criteri presenti nel DM 70/2015. Su questo modello sono sviluppate le altre Reti Tempo-dipendenti che si differenziano per afferenza in relazione alla disponibilità delle competenze specialistiche nelle Strutture.

Il Coordinamento Operativo è svolto dalla U.O. di Coordinamento Reti di Patologia istituita presso ARES 118, in collaborazione con l'attività della Task-Force (Centrale Operativa Regionale) responsabile del monitoraggio dei posti letto e dell'attività di facilitazione per i trasferimenti inter-ospedalieri per il ricovero e il cambio di setting.

La Rete di Emergenza-Urgenza Adulti è organizzata secondo i criteri previsti nei seguenti livelli e le afferenze sono rappresentate nella figura dedicata:

- 6 DEA II Livello;
- 23 DEA I Livello;
- 15 Pronto Soccorso;
- 2 Pronto Soccorso di Area Disagiata;
- 3 Pronto Soccorso mono-specialistici, di cui uno il CTO PS ortopedico con attività diurna.

Le Strutture Accreditate nella Rete Ospedaliera non sede di Pronto Soccorso sono collegate ai PS/DEA secondo afferenze territoriali con la funzione di supportare la loro capacità per i ricoveri non programmati e le urgenze differibili.

La Rete dell’Emergenza-Urgenza Pediatrica, definita secondo l’Accordo Stato Regioni 248 del 21.12.2017, ha l’obiettivo di facilitare l’accesso nelle strutture dotate di servizi pediatrici e di determinare la centralizzazione primaria e secondaria verso le strutture delle Alte Specialità.

La Rete dell’Emergenza-Urgenza Pediatrica è organizzata secondo i criteri previsti nei seguenti livelli e le afferenze sono rappresentate nella figura dedicata:

- 4 DEA di II livello ciascuno con uno specifico ruolo assistenziale per le alte specialità;
- 20 DEA di I livello e PS con reparto di pediatria.

Gli Ospedali sede di DEA e PS non dotati di pediatria; nel caso di accessi di pazienti in età pediatrica possono trasferirli secondo i criteri di afferenza territoriale e di livello assistenziale necessario.

L’attività di ricovero è regolata dalla Determina n. G15959 del 18.11.2022 in cui viene affrontata, in modo organico, l’intera tematica dei flussi assistenziali individuando le connessioni e le azioni di continuità tra ospedale e territorio, tra emergenza territoriale e rete ospedaliera, tra i livelli della Rete Ospedaliera e tra le UU.OO. all’interno della stessa struttura Ospedaliera. Il documento definisce le funzioni relative a:

- istituzione dell’Unità di Crisi Aziendale sui Flussi (UCAF);
- accesso del mezzo di soccorso ARES 118;
- contrasto al Boarding, a cui sono collegate le azioni di facilitazione e collegamento svolte dalla Task Force attivata presso ARES 118;
- sistema di teleconsulto tra Hub e Spoke;
- ruolo degli Hub di accettare e trattare i pazienti di propria competenza in presenza di condizioni cliniche di emergenza-urgenza, indipendentemente dalla disponibilità di posto letto;
- ruolo della Direzione Sanitaria degli Ospedali Hub di condividere con le Direzioni Sanitarie degli Ospedali Spoke i criteri e il percorso per il Back-transport;
- attività di governo dei flussi assistenziali da parte del Team Operativo Ospedaliero;
- attività di coordinamento delle ASL Territoriali per il collegamento con i servizi di prossimità e la medicina generale/pediatria di libera scelta.

Le Associazioni di Categoria hanno sottoscritto, annualmente dal 2017, il Protocollo d’intesa per il trasferimento dei pazienti da Pronto Soccorso verso le Strutture Accreditate, non sede di Pronto Soccorso, con un significativo aumento dei trasferimenti e della loro tempestività passando da circa 9.000 a oltre 24.000 nell’ultimo anno. Questo processo diviene, ora, un percorso organico inserito nella programmazione della Rete Ospedaliera per il quale, con successivo atto, verranno stabilite le soglie, i criteri di occupazione per area omogenea e le relative afferenze, considerando validi i criteri previsti all’articolo 2 comma a, b, ii della Determina Regionale n.000042 del 4 gennaio 2023.

Il monitoraggio della Rete prevede le seguenti modalità:

- cruscotto on line <http://118realtime.ised.it/view> con visualizzazione in tempo reale degli accessi, dei presenti e dei pazienti in attesa di ricovero;
- report settimanale e mensile contenente l’andamento degli accessi, il blocco ambulanze, la permanenza in Pronto Soccorso;

- report annuale sull'intera attività di Pronto Soccorso secondo indicatori di performance, di processo e di esito.

Il Coordinamento Operativo svolge periodiche attività di audit e formazione su specifiche tematiche del percorso di emergenza integrando la componente territoriale e ospedaliera.

La programmazione triennale, inserita nel cronoprogramma, è finalizzata alla digitalizzazione e integrazione delle informazioni relative alle attività di soccorso extraospedaliero e di Pronto Soccorso, all'evoluzione di alcuni DEA II e all'estensione del teleconsulto in emergenza da reparto di ricovero.

In dettaglio le principali azioni previste sono le seguenti:

- per la Rete Emergenza-Urgenza territoriale il completamento di:
 - o sistema di preallerta da ARES 118 con digitalizzazione, integrazione e trasmissione dei dati al sistema GIPSEWEB di Pronto Soccorso;
 - o affidamento ad ARES 118 dei trasporti secondari;
 - o attivazione delle funzioni 116117.
- per la Rete Emergenza-Urgenza Ospedaliera:
 - o attivazione dal 1° gennaio 2024 del DEA II del Policlinico Tor Vergata e dell'Ospedale Goretti di Latina, con esclusione per quest'ultimo delle afferenze per cardiocirurgia e chirurgia toracica;
 - o completamento dell'attivazione del sistema informatico GIPSEWEB;
 - o attivazione del teleconsulto da reparto;
- per la Rete Emergenza-Urgenza Pediatrica:
 - o attivazione h 24 della chirurgia pediatrica Policlinico Umberto I al fine di creare la continuità assistenziale con la terapia intensiva pediatrica, già disponibile, determinando la successiva variazione delle afferenze per questa specifica competenza;
 - o piano di preparazione per la gestione di una condizione di "mass casualty" coinvolgente un elevato numero di minori.

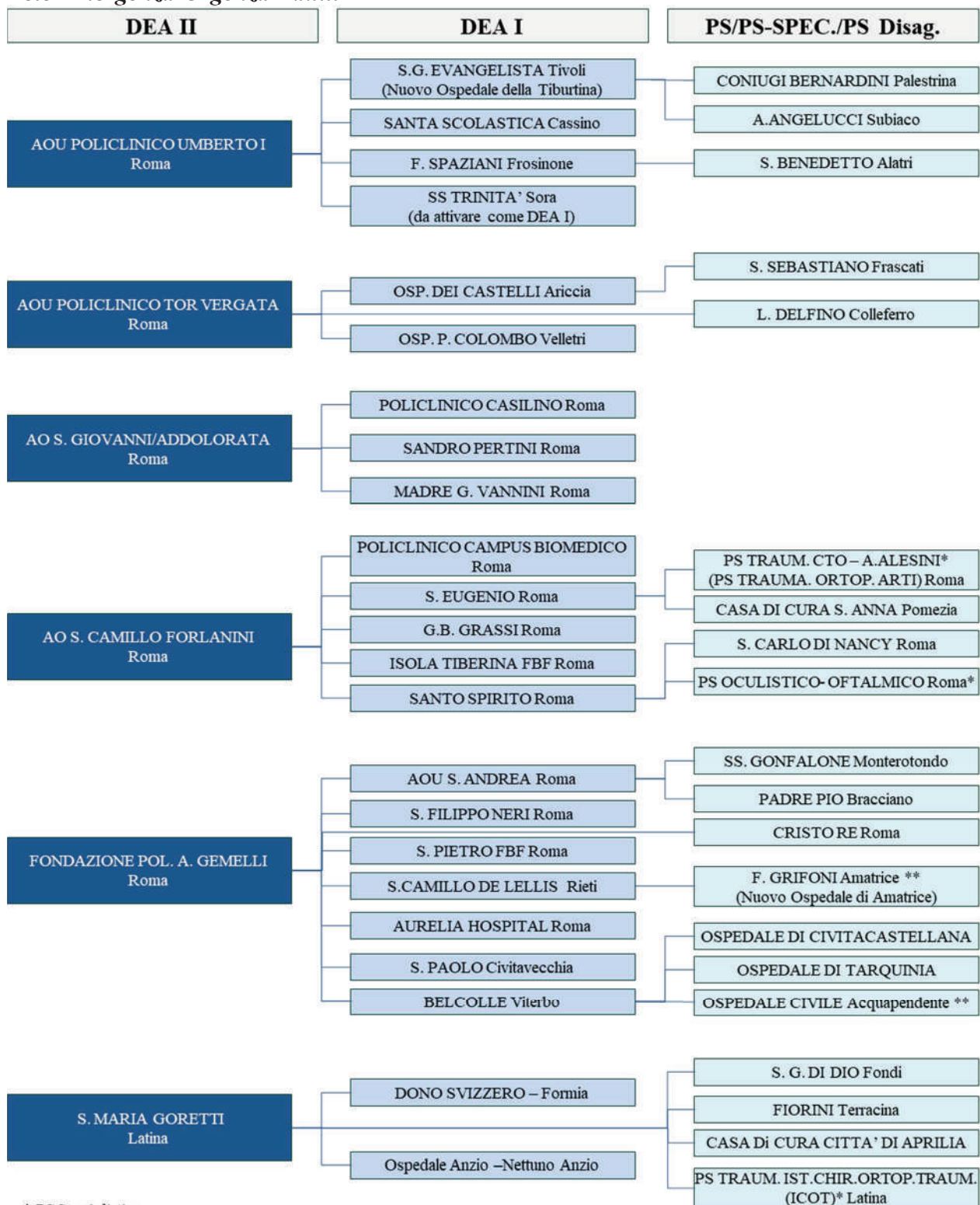
Rete Emergenza-Urgenza Adulti

* PS Specialistico

** PS di zona disagiata.

Rete Emergenza-Urgenza Pediatrica

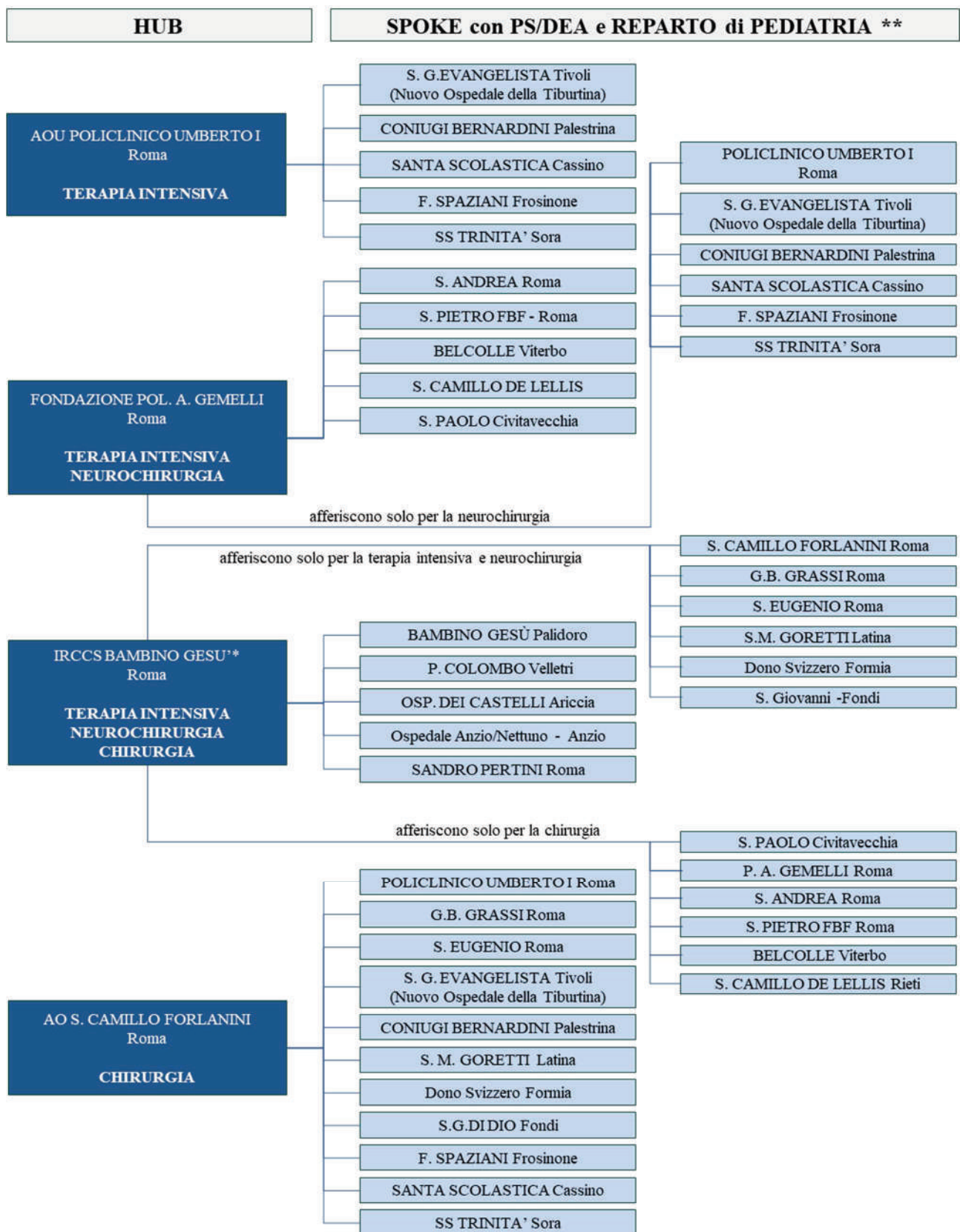

*Unico HUB regionale di Cardiocirurgia pediatrica.

**I PS/DEA non inseriti nella rete pediatrica e che necessitano di assistenza specialistica dovranno afferire secondo la patologia al DEA II di riferimento dell'ASL territoriale o della Rete clinica.

6.2. Rete Emergenze cardiologiche e cardiocirurgiche

La Rete dell'Emergenza Cardiologica (REC) è definita dalla Determina Regionale n. G08250 del 24.06.2022, e include i percorsi assistenziali relativi alla Sindrome Coronarica Acuta, alle Urgenze Cardiocirurgiche, allo Scompenso Cardiaco Acuto e alle Aritmie Gravi.

Il Coordinamento Operativo è svolto dalla U.O. di Coordinamento Reti di Patologia istituita presso ARES 118.

La Rete di Emergenza Cardiologica è organizzata secondo i criteri previsti nei seguenti livelli e le afferenze sono rappresentate nella figura dedicata:

- 7 Centri Cardio-UTIC-E – Cardiocirurgia (CEC): di cui 4 con ruolo di Hub e 3 con un ruolo vicariante per le Urgenze Cardiocirurgiche;
- 17 Centri Cardio-UTIC-E (CE);
- 12 Centri Cardio-UTIC (C);
- 12 Centri PS PO;
- 1 Struttura Accreditata Centro Cardio-UTIC. integrata nella REC, non sede di PS, per i ricoveri in ambiente specialistico e critico a disposizione della U.O. Area Critica di ARES 118 responsabile dei trasferimenti inter-ospedalieri.

Il Piano di Rete definisce le azioni relative ai percorsi clinico-assistenziali:

- trasmissione dell'elettrocardiogramma dai mezzi di soccorso ARES 118 ai CEC e CE;
- percorsi di centralizzazione primaria e secondaria, presa in carico e accesso tempestivo alla sala dedicata alla procedura terapeutica;
- sistema di teleconsulto tra Hub e Spoke;
- team multidisciplinare negli Hub e coordinamento assistenziale negli Spoke;
- continuità assistenziale tra il percorso di ricovero e di recupero dell'autonomia;
- collegamento per l'inserimento nei percorsi assistenziali di cronicità.

Il monitoraggio della Rete è sviluppato nel report annuale sull'intera attività secondo indicatori di performance, processo ed esito e nel Programma Pre.Val.E con analisi specifiche relative a attività e procedure.

Il Coordinamento Operativo ha predisposto un'attività di formazione on line sull'intero percorso clinico dedicato al personale sanitario e professionale coinvolto nell'emergenza extra e intra-ospedaliera e svolge periodici incontri di Audit & Feedback.

La programmazione triennale, inserita nel cronoprogramma, è finalizzata all'evoluzione di alcuni DEA II/DEA I e alla revisione della organizzazione dei Centri CEC e CE nella Rete per la sindrome coronarica acuta.

In dettaglio le principali azioni previste:

- cronoprogramma per l'attivazione della cardiocirurgia presso l'Ospedale Goretti di Latina;
- attivazione h 24 della sala di emodinamica presso l'Ospedale dei Castelli e implementazione a CE;
- apertura del Centro Cardiovascolare presso l'Ospedale S. Andrea con implementazione del ruolo nella Rete;
- completamento del Centro Cuore presso Aurelia Hospital con spostamento delle attività cardiologiche e cardiocirurgiche attualmente presenti nell'European Hospital;
- attivazione del ruolo di Hub del Policlinico Tor Vergata per le Aritmie Gravi;
- organizzazione dei Centri CEC e CE per la sindrome coronarica acuta.

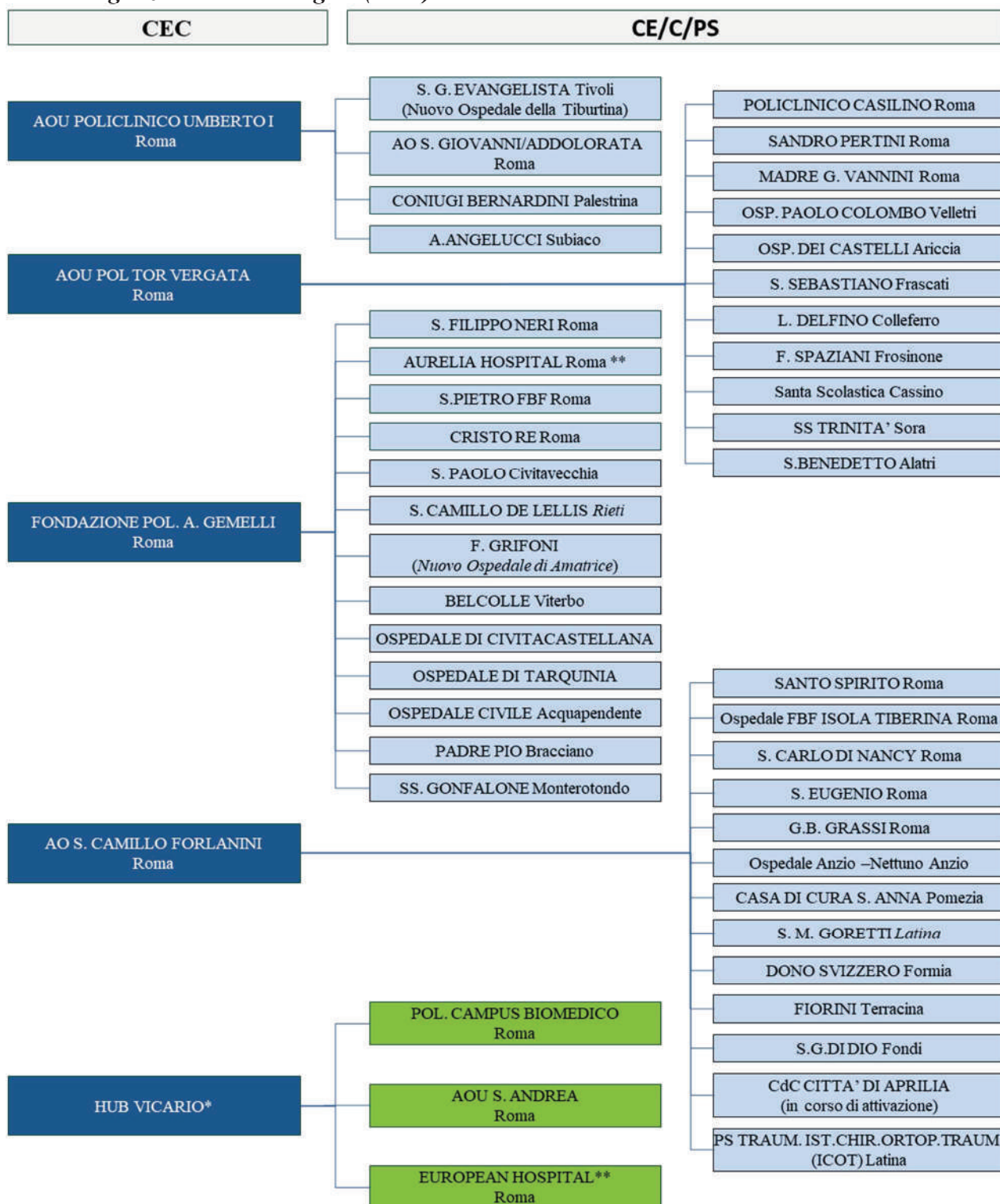
Rete Emergenza Cardiochirurgica (REC)

*Turnazione settimanale predisposta da ARES 118

**Sarà sostituito da Aurelia Hospital a seguito del trasferimento della Cardiochirurgia da European Hospital.

CEC: Centri Cardio-UTIC-E – Cardiochirurgia

CE: Centri Cardio-UTIC-E

C: Centri Cardio-UTIC

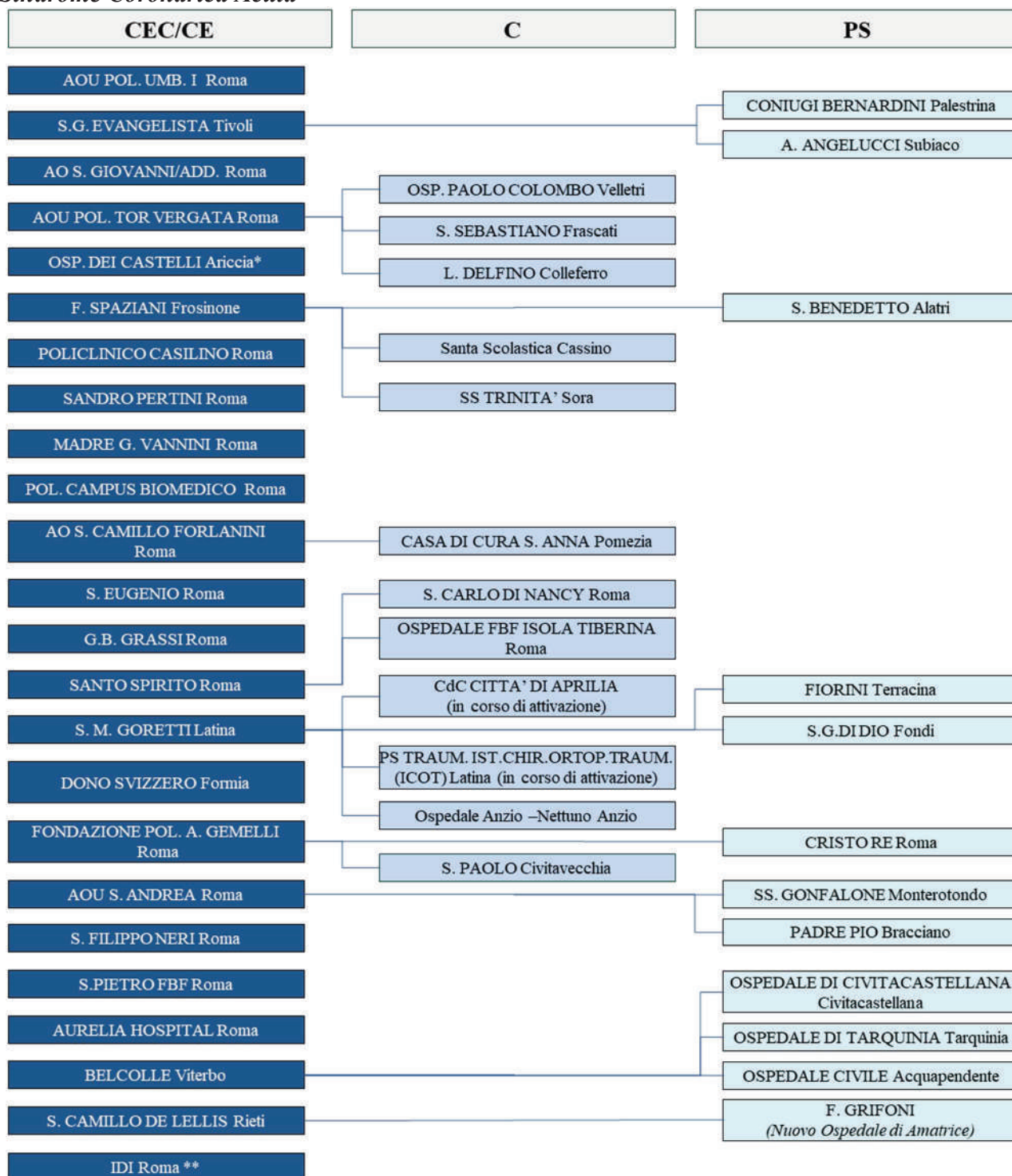
Sindrome Coronarica Acuta

* la struttura non è attiva H24 ed afferisce al Policlinico Tor Vergata.

** Struttura senza PS integrata nella rete

CEC: Centri Cardio-UTIC-E – Cardiochirurgia

CE: Centri Cardio-UTIC-E

C: Centri Cardio-UTIC

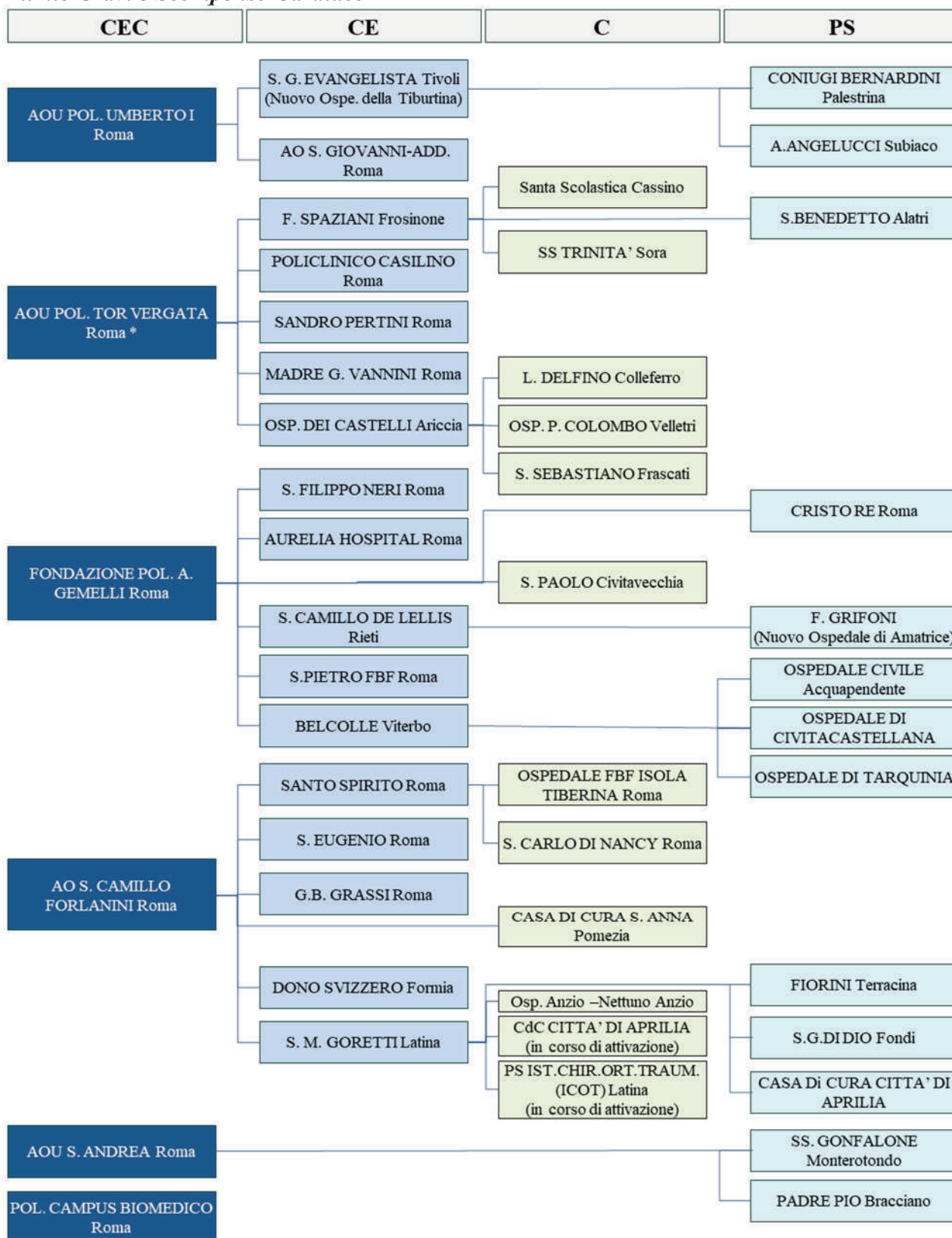
Aritmie Gravi e Scompenso Cardiaco

*la struttura può centralizzare verso il Policlinico Umberto I le procedure non ancora attivate per emergenze per aritmie gravi.

CEC: Centri Cardio-UTIC-E – Cardiochirurgia

CE: Centri Cardio-UTIC-E

C: Centri Cardio-UTIC

6.3. Rete Trauma grave e neuro-trauma

La Rete del Trauma Grave è definita dalla Determina Regionale n. G15438 del 15.12.2020, include i percorsi assistenziali relativi al trauma grave e al neurotrauma con una sezione dedicata alla organizzazione della Rete del Trauma Grave Pediatrico, che per le competenze necessarie assume una configurazione specifica in coerenza con l'Accordo Stato Regioni n. 248 del 21.12.2017.

Il Coordinamento Operativo è svolto dalla U.O. di Coordinamento Reti di patologia istituita presso ARES 118.

La Rete del Trauma Grave è organizzata secondo i criteri previsti nei seguenti livelli e le afferenze sono rappresentate nella figura:

- Adulti
 - o 3 Centri Trauma ad alta Specializzazione (CTS);
 - o 6 Centri Trauma di Zona (CTZ);
 - o 26 Presidi di Pronto Soccorso per Traumi (PST);
 - o 1 Centro Ustioni;
 - o 1 Unità Spinale con 2 Centri Spinali collegati.
- Pediatrica
 - o 2 Centri Trauma ad Alta Specializzazione (CTS-PED);
 - o 20 Pronto Soccorso Trauma (PST-PED);
 - o 28 Pronto soccorso senza reparto di pediatria (PS/DEA).

Il Piano di Rete definisce le azioni relative ai percorsi clinico-assistenziali:

- percorsi di centralizzazione primaria e secondaria, presa in carico e accesso tempestivo alla sala dedicata alla procedura terapeutica;
- sistema di teleconsulto tra Hub e Spoke;
- team multidisciplinare negli Hub e coordinamento assistenziale negli Spoke;
- continuità assistenziale e collegamenti tra il percorso di ricovero e di recupero dell'autonomia con la definizione di un PDTA per la riabilitazione.

Il monitoraggio della Rete è sviluppato nel report annuale sull'intera attività secondo indicatori di performance, processo ed esito e nel Programma Pre.Val.E con analisi specifiche su attività e procedure.

Il Coordinamento Operativo ha predisposto un'attività di formazione on line sull'intero percorso clinico dedicato al personale sanitario e professionale coinvolto nell'emergenza extra e intra-ospedaliera e svolge periodici incontri di Audit & Feedback.

La programmazione triennale prevede la revisione del Piano di Rete con l'inserimento della Rete di Chirurgia della Mano e Reimpianto di Arti secondo la Linee di indirizzo della CSR n. n. 10/CSR del 9 febbraio 2022 e l'attività di monitoraggio dei percorsi multidisciplinari.

Rete Trauma adulti

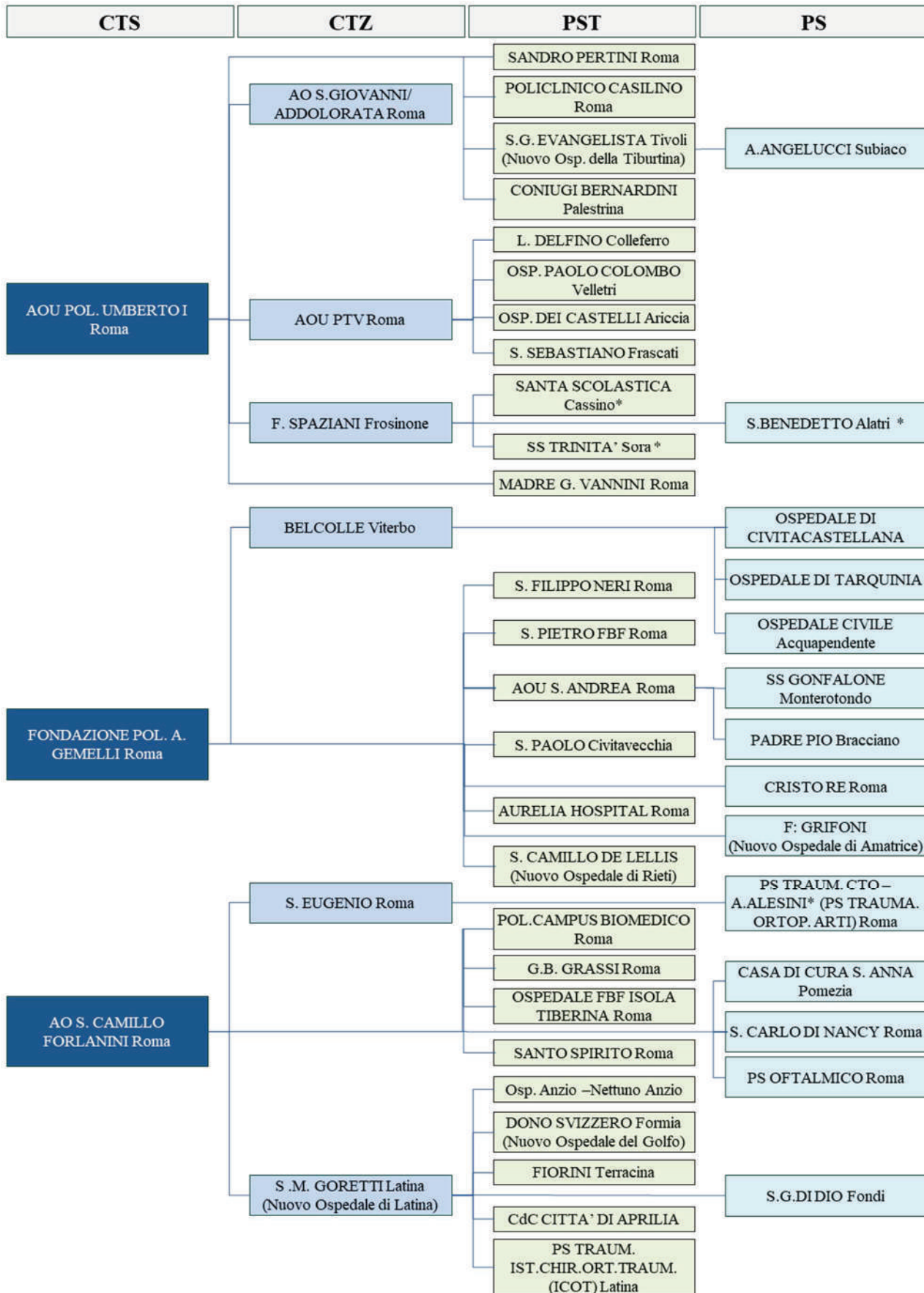

*afferisce direttamente al CTS per Traumi che necessitano di competenza neurochirurgica.

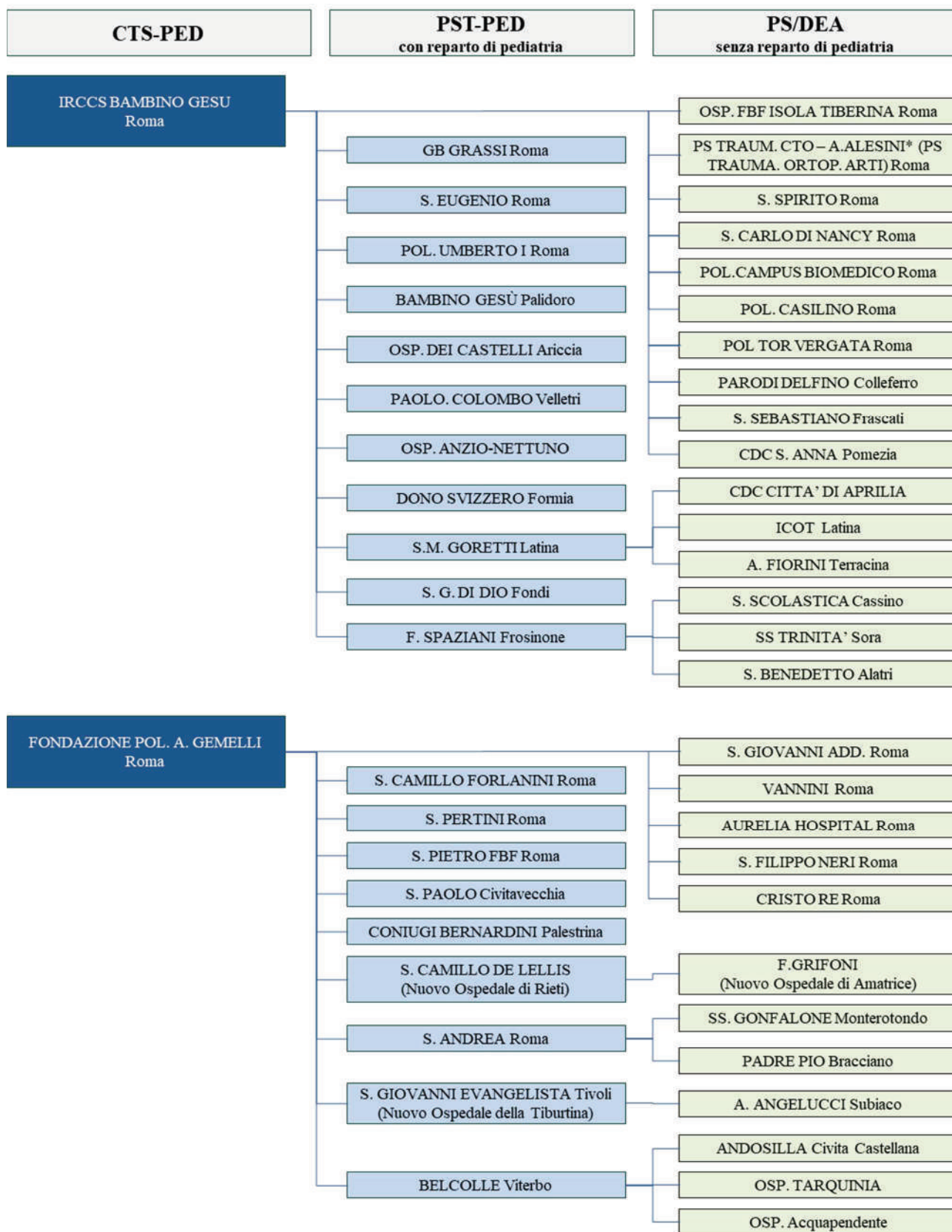
Rete Trauma Grave Pediatrica

6.4. Rete Ictus

La Rete Ictus è definita dalla Determina Regionale n. G11799 del 13.10.2020 ed include le attività relative alle diverse forme eziologiche di tipo ischemico, emorragico e aspecifico.

Il Coordinamento Operativo è svolto dalla U.O. di Coordinamento Reti di patologia istituita presso ARES 118.

La Rete Ictus è organizzata secondo i criteri previsti nei seguenti livelli e le afferenze sono rappresentate nella figura dedicata:

- 6 UTN di II livello;
- 10 UTN di I livello.

Gli Ospedali San Giovanni Addolorata e S. Andrea, sede di UTN I, svolgono il ruolo vicariante per l'attività di trombectomia meccanica in collegamento con gli Ospedali sede di UTN II.

Il Piano di Rete definisce le azioni relative ai percorsi clinico-assistenziali:

- percorsi di centralizzazione primaria e secondaria, presa in carico e accesso tempestivo alla sala dedicata alla procedura terapeutica;
- sistema di teleconsulto tra Hub e Spoke;
- team multidisciplinare negli Hub e coordinamento assistenziale negli Spoke;
- continuità assistenziale con le altre attività specialistiche e collegamenti tra il percorso di ricovero e di recupero dell'autonomia;
- istituzione di sub-codice per i ricoveri in UTN al fine di monitorare i volumi assistenziali.

Il monitoraggio della Rete è sviluppato nel report annuale sull'intera attività secondo indicatori di performance, processo ed esito e nel Programma Pre.Val.E con analisi specifiche su attività e procedure.

Il Coordinamento Operativo ha predisposto un'attività di formazione *on line* sull'intero percorso clinico dedicato al personale sanitario e professionale coinvolto nell'emergenza extra e intra-ospedaliera e svolge periodici incontri di *Audit & Feedback*.

La programmazione triennale, inserita nel cronoprogramma, è finalizzata alla trasformazione di 2 UTN I a UTN II nelle province, all'istituzione di 3 UTN I e l'ampliamento complessivo dei posti letto dedicati alla rete. Ad esito di tali modifiche sarà completata la revisione del piano di rete inserendo un PDTA per il cambio di setting e l'attività di riabilitazione.

In dettaglio le principali azioni previste :

- revisione del Piano di Rete con l'aggiornamento delle afferenze e la definizione di un PDTA per la riabilitazione;
- implementazione a UTN II dei Presidi ospedalieri Belcolle di Viterbo e Goretti di Latina a partire dal 1° gennaio 2024;
- aumento dei posti letto dedicati a UTN con l'attivazione di UTN I presso l'Ospedale dei Castelli, l'Ospedale S. Paolo e l'Ospedale Grassi.

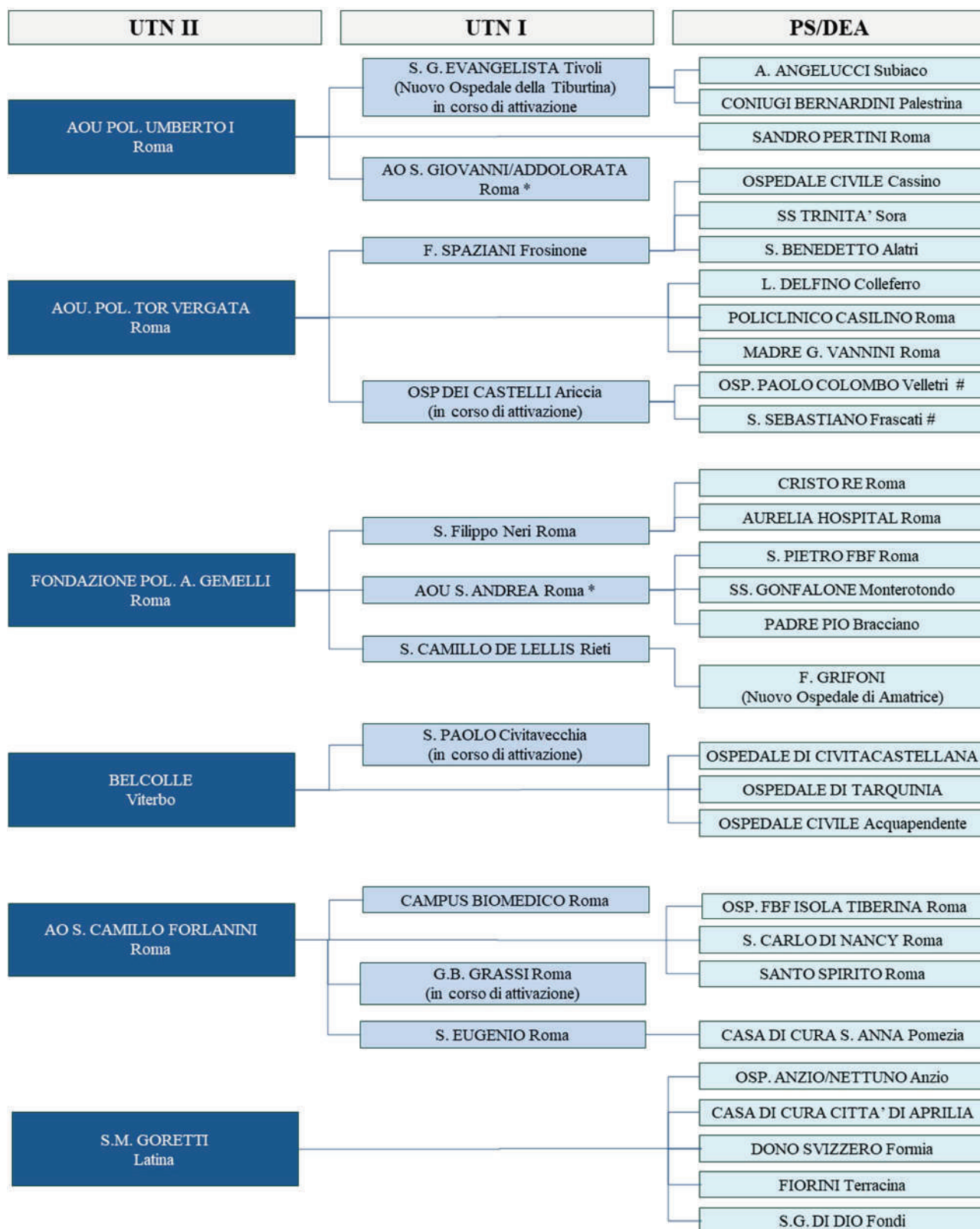
Rete Ictus

afferenza temporanea diretta verso UTN II Pol. Tor Vergata.

*Gli Ospedali San Giovanni Addolorata e S. Andrea, sede di UTN I, svolgono il ruolo vicariante per l'attività di trombectomia meccanica in collegamento con gli Ospedali sede di UTN II.

6.5. Rete Perinatale

La Rete Perinatale è definita negli atti di programmazione della Rete Ospedaliera secondo quanto previsto dell'Accordo Stato Regioni del 16 dicembre 2010.

Il Coordinamento Operativo è svolto dal Comitato Percorso Nascita Pediatrico Regionale (CPNr) nominato con Determina Regionale n. G12937 del 4/11/2020.

La Rete Perinatale è organizzata secondo i criteri previsti nei seguenti livelli, le afferenze sono rappresentate nella figura dedicata:

- 10 PN di II livello;
- 18 PN di I livello;
- 1 Struttura Ospedaliera di II livello neonatale, per la quale è stato sottoposto al Comitato Percorso Nascita Nazionale un progetto per l'attivazione del Punto Nascita per selezionate condizioni neonatali che necessitano immediatamente di intervento di cardiocirurgia neonatale.

Il Piano di Rete definisce le azioni relative ai percorsi clinico-assistenziali:

- percorsi relativi alla salute pre-concezionale, alla gravidanza e al parto secondo il livello di rischio ed al puerperio;
- collegamenti strutturati con le attività consultoriali o ambulatoriali e la pediatria di libera scelta;
- sistema di teleconsulto tra PN;
- team multidisciplinare nei PN;
- attività dello STAM e STEN.

Il monitoraggio della Rete è sviluppato in un report annuale sull'intera attività secondo indicatori di performance, processo ed esito e inserito nel Programma Pre.Val.E con analisi specifiche su alcune attività e procedure.

Il CPNr ha il compito di definire un percorso di formazione on line sull'intero percorso nascita e in particolare sulle gravidanze a basso rischio dedicato al personale sanitario e professionale coinvolto.

Il programma ha come obiettivi complementari di miglioramento l'attivazione dell'ambulatorio gravidanze a termine/gravidanze a rischio, la diffusione della parto-analgesia/anestesia, la sensibilizzazione della popolazione sul rischio legato al parto cesareo.

La programmazione triennale, inserita nel cronoprogramma, è finalizzata a sviluppare un'integrazione strutturata tra Consultori e Punti Nascita e prevede l'attivazione di un nuovo punto nascita per il quale l'Azienda deve produrre un progetto con cronoprogramma secondo le indicazioni nazionali da sottoporre al CPNr.

In dettaglio le principali azioni previste:

- revisione del Piano di Rete con la definizione di:
 - o percorsi coordinati e connessioni strutturate tra i Consultori e i PN di riferimento territoriale;
 - o digitalizzazione e inserimento della agenda di gravidanza nel FSE;
- aggiornamento dei PN:
 - o richiesta di deroga per i PN di Civitavecchia e Rieti in relazione alla loro localizzazione territoriale;
 - o attivazione del PN dell'Ospedale di Velletri per il quale deve essere redatto un progetto aziendale relativo alla disponibilità delle strutture assistenziali e delle risorse professionali secondo gli standard nazionali da sottoporre al CPNr;
 - o monitoraggio delle strutture al di sotto degli standard per numero di parti o con valori superiori relativi alla percentuale di parto cesareo.

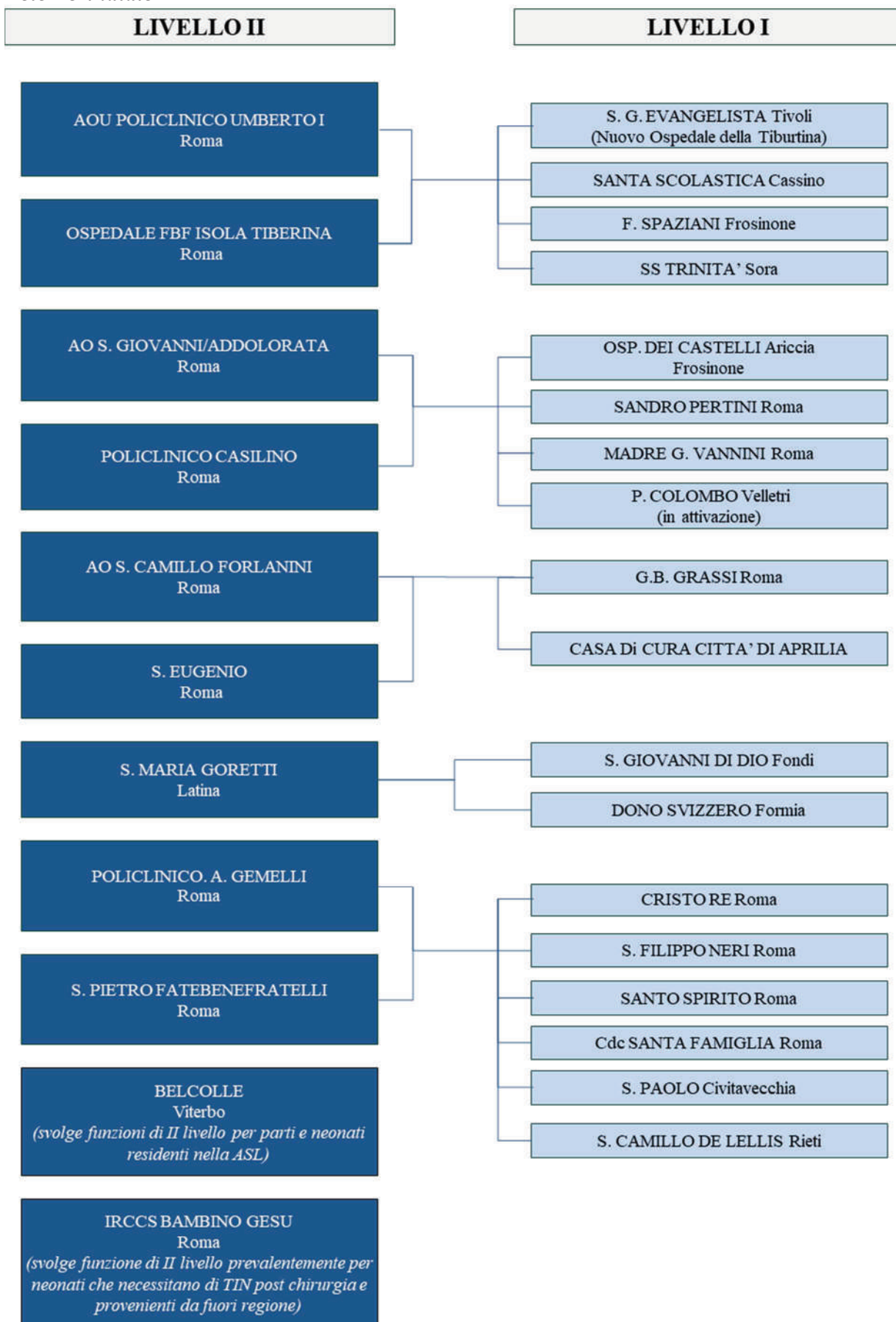
Rete Perinatale

6.6. Ruolo delle strutture ospedaliere nelle reti tempo-dipendenti

ASL	Codice struttura	Denominazione struttura	EMERGENZA	EMERGENZA PEDIATRICA	ICTUS	CARDIO CARDIOCHIRURGICA	TRAUMA ADULTI	TRAUMA PEDIATRICA	PERINATALE
09-LT	12020000	Ospedale Santa Maria Goretti (P.O. LATINA NORD) di Latina	DEA II	Spoke	UTN II	CE	CTZ	PST-PED	II
03-Roma 3	12090100	S. CAMILLO - FORLANINI	DEA II	HUB (Spoke Bambino Gesù per terapia intensiva e neurochirurgia)	UTN II	CEC	CTS	PST-PED	II
01-Roma 1	12090201	S. GIOVANNI / ADDOLORATA	DEA II		UTN I	CE	CTZ		II
01-Roma 1	12090401	OSPEDALE PEDIATRICO BAMBINO GESU'-ROMA	DEA II	HUB				CTS-PED	II
01-Roma 1	12090501	POLICLINICO A. GEMELLI	DEA II	HUB (Spoke Bambino Gesù per chirurgia)	UTN II	CEC	CTS	CTS-PED	II
01-Roma 1	12090600	POLICLINICO UMBERTO I	DEA II	HUB (Spoke Gemelli per neurochirurgia e S. Camillo per la chirurgia)	UTN II	CEC	CTS	PST-PED	II
02-Roma 2	12092000	POLICLINICO TOR VERGATA	DEA II		UTN II	CEC	CTZ		
08-RI	12001901	Ospedale San Camillo de Lellis - POLO UNIFICATO Rieti-Amatrice (Stab. Rieti)	DEA I	Spoke	UTN I	CE	PST	PST-PED	I
01-Roma 1	12002600	OSPEDALE S. SPIRITO	DEA I			CE	PST		I
06-Roma 6	12004300	OSPEDALE ANZIO-NETTUNO	DEA I	Spoke		C	PST	PST-PED	
04-Roma 4	12004500	SAN PAOLO - Civitavecchia (Polo Unificato Civitavecchia-Bracciano)	DEA I	Spoke	UTN I	C	PST	PST-PED	I
05-Roma 5	12005300	OSPEDALE S. GIOVANNI EVANGELISTA di Tivoli	DEA I	Spoke	UTN I	CE	PST	PST-PED	I
06-Roma 6	12005400	OSPEDALE PAOLO COLOMBO di Velletri	DEA I	Spoke		C	PST	PST-PED	I
03-Roma 3	12006100	OSPEDALE G. B. GRASSI di Ostia	DEA I	Spoke	UTN I	CE	PST	PST-PED	I
02-Roma 2	12006601	OSP. S. EUGENIO (Polo S. Eugenio - C.T.O. A. Alesini)	DEA I	Spoke	UTN I	CE	CTZ	PST-PED	II
01-Roma 1	12007100	OSPEDALE S. PIETRO FATEBENEFRAPELLI	DEA I	Spoke		CE	PST	PST-PED	II
02-Roma 2	12007600	MADRE GIUSEPPINA VANNINI	DEA I			CE	PST		I
01-Roma 1	12018000	AURELIA HOSPITAL	DEA I			CE	PST		
09-LT	12020600	Ospedale dono Svizzero (P.O. LATINA SUD) di Formia	DEA I	Spoke		CE	PST	PST-PED	I
10-FR	12021601	P.O. F. SPAZIANI - Frosinone (Polo Unificato Frosinone-Alatri)	DEA I	Spoke	UTN I	CE	CTZ	PST-PED	I
10-FR	12022600	OSPEDALE CIVILE S.S. TRINITA' di Sora	DEA I	Spoke		C	PST		I
10-FR	12022800	OSPEDALE SANTA SCOLASTICA di Cassino	DEA I	Spoke		C	PST		I
02-Roma 2	12026700	OSPEDALE SANDRO PERTINI	DEA I	Spoke		CE	PST	PST-PED	I
07-VT	12027100	OSPEDALE BELCOLLE	DEA I	Spoke	UTN II	CE	CTZ	PST-PED	II
01-Roma 1	12028501	OSPEDALE S. FILIPPO NERI	DEA I		UTN I	CE	PST		I
06-Roma 6	12029200	OSPEDALE DEI CASTELLI	DEA I	Spoke	UTN I	CE	PST	PST-PED	I
02-Roma 2	12029400	POLICLINICO CASILINO	DEA I			CE	PST		II
01-Roma 1	12030500	FATEBENEFRAPELLI ISOLA TIBERINA - GEMELLI ISOLA	DEA I			C	PST		II
03-Roma 3	12090402	OSPEDALE PEDIATRICO BAMBINO GESU'-PALIDORO	DEA I	Spoke				PST-PED	
02-Roma 2	12091500	CAMPUS BIO MEDICO	DEA I		UTN I	CEC	PST		
01-Roma 1	12091900	SANT'ANDREA	DEA I	Spoke	UTN I	CEC	PST	PST-PED	

ASL	Codice struttura	Denominazione struttura	EMERGENZA	EMERGENZA PEDIATRICA	ICTUS	CARDIO CARDIOCHIRURGICA	TRAUMA ADULTI	TRAUMA PEDIATRICA	PERINATALE
07-VT	12000300	OSPEDALE DI CIVITACASTELLANA	PS						
07-VT	12000700	OSPEDALE DI TARQUINIA	PS						
05-Roma 5	12004600	OSPEDALE L. PARODI DELFINO di Colferro	PS			C	PST		
06-Roma 6	12004700	OSPEDALE S. SEBASTIANO di Frascati	PS			C	PST		
05-Roma 5	12004900	OSPEDALE SS. GONFALONE di Monterotondo	PS						
05-Roma 5	12005100	OSPEDALE CIVILE CONIUGI BERNARDINI di Palestrina	PS	Spoke			PST	PST-PED	
05-Roma 5	12005200	OSPEDALE A. ANGELUCCI di Subiaco	PS						
04-Roma 4	12005900	PADRE PIO - Bracciano (Polo Unificato Civitavecchia-Bracciano)	PS						
01-Roma 1	12007300	OSPEDALE SAN CARLO DI NANCY	PS			C			
01-Roma 1	12007400	OSPEDALE CRISTO RE	PS						I
06-Roma 6	12013400	S.ANNA di Pomezia	PS			C			
09-LT	12020401	P.O. A. FIORINI - Terracina (Polo LATINA CENTRO - Terracina-Fondi)	PS				PST		
09-LT	12020402	P.O. SAN GIOVANNI DI DIO - Fondi (Polo LATINA CENTRO - Terracina-Fondi)	PS	Spoke				PST-PED	I
09-LT	12021500	CITTA' DI APRILIA	PS			C	PST		I
10-FR	12021602	P.O. SAN BENEDETTO - Alatri (Polo Unificato Frosinone-Alatri)	PS						
07-VT	12000200	OSPEDALE DI ACQUAPENDENTE	PS disag.						
08-RI	12001902	POLO UNIFICATO Rieti-Amatrice (Stab. Amatrice)	PS disag.						
01-Roma 1	12003000	OSPEDALE REGIONALE OFTALMICO	PS Spec.						
02-Roma 2	12006602	OSP. C.T.O. A. ALESINI (Polo S. Eugenio - C.T.O. A. Alesini)	PS Spec.						
09-LT	12021200	ISTITUTTO CHIRURGICO ORTOPEDICO TRAUMATOLOGICO	PS Spec.			C	PST		
01-Roma 1	12011500	SANTA FAMIGLIA							I
03-Roma 3	12017300	EUROPEAN HOSPITAL				CEC			

6.7. Rete Malattie infettive

La Rete di Malattie Infettive è definita dal DCA U00540 del 12.11.2015 e inserita nel Piano strategico-operativo regionale di preparazione e risposta a una pandemia influenzale - PanFlu 2021-2023” (Delibera Regionale n. 84 del 1.03.2022) e si coordina con le attività di riferimento regionale relative alla Prevenzione, all’epidemiologia con il SERESMI e alla sicurezza con il Centro Regionale Rischio Clinico.

La Rete delle UU.OO. di Malattie Infettive assume un ruolo proattivo nella preparazione dei documenti e delle azioni aziendali relative alla *stewardship* antibiotica e alla gestione delle infezioni ospedaliere all’interno di “*Comprehensive Network*” interaziendali.

Il Coordinamento Operativo è svolto dall’INMI Spallanzani in collegamento con la U.O. di Coordinamento Reti di patologia istituita presso ARES 118 al fine di sviluppare una collaborazione multidisciplinare all’interno del percorso assistenziale. In questo ruolo l’INMI Spallanzani individua i posti letto specialistici di ricovero collaborando con la U.O. di Area Critica di ARES 118 e condivide la preparazione dei PDTA specifici di patologia con le UU.OO. di Malattie Infettive.

La Rete di Malattie Infettive è organizzata secondo i criteri previsti nei seguenti livelli:

- 4 Hub dotati di reparto di Malattie Infettive;
- 6 Spoke dotati di reparto di Malattie Infettive;
- 38 DEA/PS non dotati di reparto di Malattie Infettive.

Il Piano di Rete definisce le azioni relative ai percorsi clinico-assistenziali:

- percorsi assistenziali e di isolamento nelle patologie infettive;
- sistema di teleconsulto tra Hub e Spoke;
- riferimento assistenziale nei nodi della Rete;
- continuità assistenziale con le altre attività specialistiche;
- predisposizione della *stewardship* antibiotica.

Il monitoraggio della Rete è sviluppato nel report annuale sull'intera attività secondo indicatori di performance, processo ed esito e nel Programma Pre.Val.E con analisi specifiche su attività e procedure.

Il SERESMI svolge l'attività di sorveglianza sindromica, di analisi delle informazioni relative alla sorveglianza, la prevenzione e il controllo delle malattie infettive e di gestione delle allerte.

L'INMI Spallanzani svolge periodiche attività di audit e formazione su specifiche tematiche del percorso del paziente con patologia infettiva.

La programmazione triennale, inserita nel cronoprogramma, è finalizzata all'implementazione dei servizi di malattie infettive, inserendo un nuovo Hub, 3 nuove strutture nelle province e predisponendo nella revisione del piano di rete una sezione dedicata alla pediatria.

In dettaglio le principali azioni previste sono le seguenti:

- revisione del Piano di Rete con l'aggiornamento delle afferenze e l'inserimento di una sezione dedicata al percorso pediatrico;
- inserimento nella Rete del Policlinico Tor Vergata, Ospedale dei Castelli e Nuovo Ospedale Tiburtino;
- protocollo di integrazione tra l'INMI Spallanzani e l'AO San Camillo Forlanini per l'integrazione delle funzioni assistenziali, indispensabili per la funzionalità di entrambe le strutture e soprattutto nell'organizzazione della risposta ad eventi pandemici;
- identificazione di struttura per la centralizzazione di pazienti in corso di infezioni ospedaliere o trattamenti di gravi infezioni del sito chirurgico;
- PDTA sulla presa in carico e l'isolamento in Pronto Soccorso, sul trasferimento a reparto di malattie infettive o a Reparto di "Alto Isolamento" e sulla prevenzione delle infezioni ospedaliere.

6.8. Rete oncologica

La Rete Oncologica Regionale (ROR) è definita dalla Determinazione n. G1829 del 14.02.2023, in cui sono contenute le Linee di indirizzo organizzative, elaborate sotto il coordinamento della Direzione Salute della Regione Lazio tramite un processo di ampia condivisione, con la partecipazione delle Direzioni sanitarie di ASL, AO, AOU, IRCSS e Policlinici universitari, del Dipartimento di Epidemiologia del SSR del Lazio, di una componente multiprofessionale e multidisciplinare e di referenti della "Sanità Partecipata".

La Rete garantisce la facilitazione all'accesso, la continuità della presa in carico, l'accompagnamento proattivo nelle diverse fasi del percorso e nella risposta ai bisogni sociosanitari. Il percorso assistenziale deve essere assicurato dall'integrazione di servizi e funzioni attraverso l'identificazione di professionisti di riferimento e di connessioni strutturate e informatizzate.

Le Reti di patologia definite con determina regionale sono le seguenti:

- mammella (DCA U00038/2015, DCA 189/2017 e Determinazione n. G16239/2020);

- polmone (DCA U00419/2015);
- colon-retto (DCA U00030/2017);
- prostata (DCA U00358/2017).

Il Coordinamento tecnico-operativo della Rete Oncologica Regionale ha il compito di realizzare gli indirizzi programmatici regionali indicati nel Piano di Rete Oncologico, monitorare sul campo l'attività assistenziale, individuare le situazioni di criticità e le relative azioni di miglioramento e proporre obiettivi di sviluppo della rete oncologica.

La funzione di coordinamento tecnico-operativo è svolta da una struttura organizzativa della Direzione Salute della Regione Lazio con personale aziendale dedicato e coordina le reti di patologia insieme ai responsabili dei MDT, ai referenti dei coordinamenti organizzativi aziendali territoriali, al DEP e al referente delle associazioni della Sanità partecipata.

Il Piano di Rete definisce le azioni relative ai percorsi organizzativo-assistenziali:

- “Comprehensive Cancer Care Network (CCCN)” come modello organizzativo;
- funzioni di coordinamento e monitoraggio a livello regionale e aziendale al fine di rafforzare l'integrazione e l'operatività della Rete;
- azioni, strumenti e connessioni strutturate attraverso i quali le ASL e i Centri di Riferimento Ospedalieri garantiscono i percorsi oncologici di prevenzione e cura;
- metodologia per la costruzione della Rete di patologia e del suo PDTA specifico;
- ruolo delle reti di supporto - anatomia patologica, laboratori di genetica medica, rete per la tutela della fertilità, Reti delle cure simultanee e palliative, della terapia del dolore, della nutrizione artificiale e la governance dei farmaci - e loro integrazione nella ROR;
- strumenti per il monitoraggio e il programma di miglioramento continuo dei percorsi assistenziali e della ricerca;
- ruolo delle Associazioni e cittadinanza, soggetti di partecipazione attiva e presenza civica nella progettazione del CCCN ed espressione, in un sistema organico di Sanità Partecipata, del contributo dell'esperienza diretta dei pazienti;
- strumenti di informazione e comunicazione, fra cui l'attivazione di un portale web dedicato.

Il Coordinamento Tecnico-operativo svolge periodiche attività di audit e formazione su specifiche tematiche del percorso del paziente con patologia infettiva.

Il monitoraggio delle attività viene svolto attraverso un progetto integrato dal Coordinamento Tecnico-operativo della ROR e dal Dipartimento Epidemiologico Regionale, a sua volta responsabile del Registro Tumori.

La programmazione triennale, inserita nel cronoprogramma, è finalizzata al completamento dell'architettura di governo clinico della ROR, all'istituzione dei punti di accesso e di continuità e del *Molecular Tumor Board*, ai collegamenti per la cura di prossimità.

In dettaglio le principali azioni previste sono le seguenti:

- attivazione dei Coordinamenti Regionali ed Aziendali;
- istituzione dei Punti oncologici di accesso e di continuità di cura (PACO) con collegamenti strutturati tra Centri Ospedalieri e servizi di prossimità territoriale;
- preparazione dei PDTA di patologia secondo il cronoprogramma;
- recepimento del Piano Oncologico Nazionale con definizione delle linee strategiche e dell'utilizzo dei fondi previsti e della Rete dei Tumori Rari;
- istituzione dei *Molecular tumor board* ed individuazione dei centri specialistici per l'esecuzione dei test per la profilazione genomica estesa *Next Generation Sequencing*.
- attivazione di servizio regionale di protonterapia;
- attivazione del teleconsulto da reparto per la second opinion;
- istituzione della cartella trasversale ospedale-territorio e inclusione nel sistema del FSE.

6.9. Rete delle Malattie Rare

La Rete è definita dalla Determinazione n. G02069 del 19.02.2023 ed include le attività relative alle malattie rare previste nei LEA (457 codici esenzioni riferiti a 921 gruppi/malattie rare) ed alle Malattie Emorragiche Congenite (MEC).

Il Coordinamento Operativo è svolto dal Coordinamento Regionale delle Malattie Rare ed al suo interno è attivata una Commissione Regionale Multidisciplinare dedicata all'utilizzo dei farmaci.

La Rete delle Malattie Rare è organizzata secondo le competenze disponibili:

- Malattie Rare:
 - o 17 Centri Hub;
 - o 7 Centri Spoke;
- Malattie Emorragiche Congenite:
 - o 1 Centro Hub;
 - o 2 Centri Spoke di II livello;
 - o 4 Centri Spoke di I livello.

Il Piano di Rete definisce le azioni relative ai percorsi organizzativo-assistenziali:

- parere sulle richieste di nuovi Centri Ospedalieri Malattie Rare per patologia;
- metodologia e cronoprogramma dei PDTA da sviluppare o revisionare;
- collegamenti strutturati con i referenti territoriali per le Malattie Rare per la diagnosi precoce e i servizi di prossimità;
- funzioni per la governance dei farmaci;
- facilitazione per via telematica dei percorsi amministrativi;
- network di ricerca e collegamento con la Rete ERN.

La Rete è dotata di un Sistema Informativo delle Malattie Rare della Regione Lazio (SIMaRaL), che raccoglie i dati relativi alla diagnosi, al Piano Assistenziale Individuale (PAI) ed ai Bilanci di Salute (BdS) definiti come visite periodiche di follow-up, ove necessari, la conclusione della presa in carico con tempistica e razionale. Il sistema deve evolvere in un sistema informativo in grado di permettere una interoperabilità con gli altri sistemi informativi sanitari al fine di attivare un Registro dedicato.

Il CRMR prevede un'attività periodica di informazione e formazione dei COMR verso i referenti territoriali e di una documentazione utile per la medicina generale e la pediatria di libera scelta.

La programmazione triennale, inserita nel cronoprogramma, è finalizzata all'implementazione di un sistema informativo dedicato e dei collegamenti tra COMR e referenti territoriali. In dettaglio le principali azioni previste:

- implementazione di un nuovo Sistema Informativo e di un Registro di Patologia presso il DEP;
- attivazione del PDTA per i collegamenti tra referenti territoriali e MMG/PLS;
- collegamento strutturato dei COMR con i laboratori di genetica con definizione della tempistica di risposta;
- percorsi assistenziali di transizione dall'età pediatrica a quella adulta.

6.10. Rete Trasfusionale

La Rete di Trasfusionale è definita dal DCA U00207 del 20.06.2014, aggiornata con nota. n. U0719609 del 14.8.2020, include le diverse fasi del processo trasfusionale: raccolta, lavorazione, qualificazione biologica di sangue ed emocomponenti, assegnazione e distribuzione di unità di sangue ed emocomponenti.

Il Coordinamento Operativo è svolto dal Centro Regionale Sangue e per le sue attività si avvale del Nucleo Tecnico Operativo e del Coordinamento delle UDR.

La Rete è organizzata secondo i criteri previsti nei seguenti livelli:

- 7 SIMT di Produzione che includono Sede di Centro di Qualificazione Biologica emocomponenti e il Centro di Back up regionale;
- 11 SIMT Programmi di Trapianto Midollo (Allogenic-CSE);
- 10 Articolazioni Funzionali o Organizzative collegate ai SIMT.

Il Piano di Rete definisce le azioni relative ai percorsi organizzativo-assistenziali:

- organismi di governance del sistema;
- ruolo e caratteristiche delle strutture operative;
- centralizzazione delle attività di validazione e lavorazione del sangue e dei suoi componenti;
- mantenimento del decentramento delle attività di donazione del sangue e di Medicina Trasfusionale;
- modalità economiche di gestione degli emocomponenti;
- programmi regionali di incentivazione alla raccolta di sangue ed emocomponenti;
- criteri oggettivi per la definizione delle piante organiche in funzione delle attività svolte;
- modalità di compensazione urgente per emocomponenti.

La Rete è dotata di un percorso di formazione svolto dal Centro Regionale Sangue.

Il Centro Regionale Sangue predispone il report annuale contenente gli indicatori di monitoraggio delle attività.

La programmazione triennale, inserita nel cronoprogramma, è finalizzata alla revisione del Piano di Rete in coerenza con quanto previsto dall'Accordo Stato- Regioni 29 del 8.07.2021 al fine di migliorare la capacità di autosufficienza:

- ottimizzazione della produzione su quattro macroaree di produzione, cui afferiscono i Servizi trasfusionali e UdR, ripartite sulla base dell'autosufficienza e su dati di Produzione e Consumo, al fine di conseguire un'aggregazione più equilibrata di SIMT ad alto consumo e SIMT ad alta produttività e rendere realizzabile e sostenibile la compensazione intra-area conseguendo, nel medio-breve termine, l'autosufficienza;
- incremento della raccolta del prodotto Plasma e contestualmente la produzione in conto lavorazione di medicinali plasmaderivati;
- miglioramento della *governance* del sistema perfezionando i rapporti con le Associazioni dei donatori;
- progressiva riduzione dell'acquisizione extra-regionale di emocomponenti e conseguente risparmio;
- superamento delle attuali disomogeneità proponendo un modello economico unico che faciliti il monitoraggio economico delle attività regionali e una valutazione sempre aggiornata dei costi sostenuti dal sistema.

6.11. Rete Donazione d'Organo e Trapianti

La Rete di Donazione d'Organo e Trapianti è definita dalle DGR n.1072/2002 e n. 865/2006 e include le attività relative ai programmi di trapianto solido, di midollo e all'attività delle biobanche, di procurement, di management e consulenza verso i coordinamenti ospedalieri e di informazione e collaborazione con gli Enti Istituzionali e le Associazioni per la scelta della donazione.

Il Coordinamento Operativo è svolto dal Centro Regionale Trapianti dotato di Laboratorio Regionale Immunologico dei Trapianti, che svolge tale attività anche per la Regione Basilicata e lo Stato di Malta.

La Rete è organizzata secondo i seguenti programmi:

- 14 programmi di trapianti di organo solido;
- 6 Programmi di Trapianto Midollo (Allogenic- CSE);
- 4 Bio-Banche;

- 19 Centri Ospedalieri di Procurement.

Il Piano di Rete definisce le azioni specifiche dei percorsi clinico-assistenziali di:

- collegamento con i centri Ospedalieri per la donazione;
- PDTA regionale per la stratificazione del rischio, l'allocazione organi e la donazione d'organo;
- monitoraggio da parte del CRT per la morte encefalica;
- attivazione del programma DCD e DCD Cuore;
- centralizzazione dei trasporti da parte di ARES 118 con piattaforma informatica per la gestione dei trasferimenti di equipe e organi;
- integrazione con la Sanità e le Associazioni;
- sviluppo di modello per la Rete ECMO per la gestione dello scompenso cardiaco avanzato e il programma DCD;
- implementazione del Laboratorio per valutazione di rigetto umorale con tecniche di monitoraggio di DSA e DNA libero;
- procedure di attivazione e monitoraggio dei Trasporti.

La Rete è dotata di un percorso di formazione e ricerca, che svolge il Centro Regionale Trapianti, con corsi dedicati al percorso di donazione d'organo e trapianti e di management del donatore/donatore marginale.

Il monitoraggio delle attività viene svolto dal CRT che predispone la valutazione della attività dei centri regionali svolgendo incontri di Audit & Feedback e gestisce le attività di raggiungimento degli standard nella Rete.

La programmazione triennale, inserita nel cronoprogramma, è finalizzata al completamento organizzativo del CRT, al miglioramento dell'attività di procurement e alla predisposizione di un progetto relativo al trapianto di rene.

In dettaglio le principali azioni previste:

- attivazione delle 3 sotto-commissioni tecniche previste dalla normativa vigente;
- produzione di PDTA Aziendali per le funzioni dei Coordinamento ospedalieri relative al fine vita, procurement, tempistica della donazione d'organo;
- omogeneizzazione e ottimizzazione delle liste di attesa e dei tempi della donazione d'organo in coerenza con quanto previsto CNT;
- programma dedicato ai percorsi assistenziali per l'insufficienza renale, la donazione da vivente e il trapianto di rene;
- implementazione tecnologica e del sistema informativo del CRT;
- implementazione del Laboratorio Regionale immunologico dei Trapianti;
- collegamento con la Rete Comunale dell'Ufficio Anagrafe per espressione di volontà attraverso Carta di Identità Elettronica.

6.12. Rete Psichiatrica - SPDC

La Rete dei Servizi Psichiatrici di Diagnosi e Cura (S.P.D.C.) è definita dalla Determinazione regionale n. G08249 del 24.06.2022, nel documento "Percorso assistenziale per persone con patologia psichiatrica e/o con disturbi comportamentali per l'accesso e la gestione in Pronto Soccorso e il ricovero", con una sezione dedicata alla neuropsichiatria infantile. La Rete svolge la sua attività all'interno della Rete dei DSM e dei percorsi olistici della Salute Mentale.

Il Coordinamento Operativo è svolto dal Coordinamento dei SPDC in collegamento con la U.O. di Coordinamento Reti di patologia, istituita presso ARES 118, al fine di sviluppare una collaborazione multidisciplinare all'interno del percorso assistenziale.

Il Piano di Rete definisce le azioni relative ai percorsi organizzativo-assistenziali:

- SPDC
 - o 24 Servizi di ricovero;

- 1 Servizi di day Hospital;
- Neuropsichiatria infantile;
- 3 Servizi di ricovero.

Il Piano di Rete definisce le azioni specifiche dei percorsi clinico-assistenziali di:

- percorsi di centralizzazione e accesso ai servizi di SPDC e NI;
- metodologia di consulenza specialistica in Pronto Soccorso;
- sistema di teleconsulto tra Hub e Spoke;
- collegamento con i centri antiveleni;
- connessioni strutturate con i DSM e i TSRMEE;
- percorsi organizzativi in caso di chiusura temporanea di servizi.

Il Coordinamento regionale dei SPDC-NI prevede l'attuazione di un programma formativo coinvolgendo nelle iniziative di formazione e miglioramento i DSM, i TSMREE e le U.O. di Pediatria. Il monitoraggio della Rete prevede la valutazione delle attività delle UU.OO. di SPDC e NI all'interno del report annuale dell'attività ospedaliera e report specifici di percorso ed esito per specifica condizione patologica predisposto dal Coordinamento SPDC-NI.

La programmazione triennale, inserita nel cronoprogramma, è finalizzata all'ampliamento dell'offerta con l'inserimento di strutture di ricovero in SPDC e NI, come completamento organizzativo del CRT ed alla predisposizione di un progetto relativo all'età pediatrica per l'integrazione tra NI e servizi territoriali.

In dettaglio le principali azioni previste:

- attivazione del SPDC nel Policlinico Gemelli;
- integrazione del Servizio di Neuropsichiatria Infantile del Policlinico Gemelli e del Policlinico Tor Vergata nella rete di risposta ai ricoveri di urgenza;
- percorsi integrati tra i Servizi di Neuropsichiatria Infantile e i reparti di pediatria;
- collegamenti strutturati con i servizi territoriali e le strutture per il post-acuzie.

6.13. Programmazione di Reti specialistiche

6.13.1 Rete di Area Critica

L'implementazione dei posti letto di terapia intensiva e subintensiva definita nel DL 34 e l'ampliamento delle funzioni di assistenza ad alta intensità di cura richiedono lo sviluppo di un modello organizzativo regionale e aziendale di Area Critica, in cui siano definiti i collegamenti, gli ambiti di lavoro multidisciplinare ed i criteri di passaggio di setting.

La programmazione triennale, inserita nel cronoprogramma, ha lo scopo di istituire una Rete di Area Critica secondo i criteri di "Comprehensive Network" aziendale e sovra-aziendale al fine di garantire l'utilizzo più appropriato di risorse ad alta intensità di cura con l'obiettivo di prevenire e trattare le insufficienze di organo.

Il monitoraggio della Rete prevede la valutazione delle attività delle terapie intensive (codice 49) e terapia semintensiva (codice 94) all'interno del report annuale dell'attività ospedaliera e di report dedicato all'attività specialistica, per questa funzione sono stati individuati sub-codici che identifichino le diverse tipologie di terapia intensiva.

La costituzione di una Rete regionale prevede la definizione di un Piano contenente:

- percorsi organizzativi:
 - istituzione di un Coordinamento Operativo in collegamento con la U.O. Area Critica ARES 118;
 - principi per il coordinamento aziendale dei posti letto di area critica;
 - adozione di "Comprehensive Network" inter-aziendali e dei percorsi Hub e Spoke;
 - revisione Rete ECMO;

- percorsi funzionali:
 - o omogenizzazione dei percorsi di trasporto del paziente critico secondo criteri di sicurezza;
 - o criteri per l'assistenza al trasferimento inter-ospedaliero e il back-transfer;
 - o percorsi per il trasferimento dall'area critica al ricovero ordinario e altro setting assistenziale.

6.13.2 Rete Post-Acuzie

La sperimentazione nazionale sull'appropriatezza delle attività di riabilitazione costituisce un primo strumento di regolazione dell'accesso, che deve essere integrato progressivamente dal coordinamento di questa attività attraverso la digitalizzazione delle informazioni e la definizione di un organismo di regolazione costituito dalla Centrale Operativa Regionale costituita presso ARES 118.

La funzione di post-acuzie ha l'obiettivo di comprendere in un sistema coordinato di posti letto di riabilitazione e lungodegenza gestiti secondo i percorsi definiti nei seguenti documenti Centrali Operative Regionale, Aziendale e Territoriale (Determina Regionale n.10994 del 25.09.2020, n. G02706 del 28.02.2023) e Flusso di ricovero e sovraffollamento (Determina Regionale n.19959 del 18.11.2022).

La programmazione triennale, inserita nel cronoprogramma, è finalizzata alla istituzione di una Rete di post-acuzie al fine di garantire l'inserimento precoce della persona nei percorsi di riabilitazione fin dal ricovero per acuti e successivamente nelle strutture specialistiche secondo percorsi dedicati.

La costituzione di una Rete regionale prevede la definizione di un Piano di Rete contenente:

- percorsi organizzativi:
 - o istituzione di un Coordinamento operativo nella Centrale Operativa Regionale in collegamento con i Team Operativi Ospedalieri;
 - o sistema informativo per la trasmissione e gestione delle richieste del posto letto;
- metodologia per la produzione di PDTA specifici di patologia.

La sperimentazione nazionale dell'appropriatezza al ricovero in riabilitazione con l'istituzione della nuova SDO-R offrirà gli strumenti per la realizzazione di un sistema di monitoraggio con indicatori di processo e di esito specifici.

6.13.3 Rete Anatomia Patologica

La costituzione della Rete di Anatomia Patologica ha lo scopo di omogenizzare i sistemi di codifica delle diagnosi e le diverse metodologie ai fini diagnostici e prognostici.

La programmazione triennale, inserita nel cronoprogramma, è finalizzata alla istituzione di una Rete di Anatomia Patologica con l'obiettivo di rendere omogenee, a livello regionale, le attività cliniche e di refertazione e sviluppare un sistema informativo con digitalizzazione delle immagini.

La costituzione di una Rete regionale prevede la definizione di un Piano contenente:

- definizione dei livelli per competenze e dotazione di competenze;
- sistemi di allestimento digitale dei preparati istologici, anche ai fini della condivisione per l'esecuzione di consulti o *second opinion*;
- programmi di controllo di qualità sia nell'ambito della diagnostica istopatologica che della valutazione dell'espressione di biomarcatori prognostici e predittivi;
- sistema informativo per la refertazione e la raccolta dei dati clinico-patologici;
- procedure di trasferimento dei campioni verso i centri di riferimento per le determinazioni molecolari complesse e di rientro presso il centro inviante del referto e del materiale inviato;
- digitalizzazione della documentazione clinica e delle immagini;
- sistema informativo delle anatomie patologiche.

6.14. Cronoprogramma Reti

Rete	Azioni	2024	2025	2026
Rete Ospedaliera	Programmazione	Attivazione e monitoraggio I fase	Attivazione e monitoraggio II fase	Attivazione e monitoraggio III fase
Rete Emergenza	Contrasto al fenomeno Boarding	Monitoraggio chiusura scheda PS entro 12 ore - Monitoraggio	Monitoraggio	Monitoraggio
Rete Trauma	Piano di Rete	Revisione del piano di Rete - Audit e Monitoraggio semestrale Inserimento percorso chirurgia della mano e reimpianti	Audit e Monitoraggio semestrale	Audit e Monitoraggio semestrale
Rete Ictus	Piano di Rete	Revisione del piano di Rete - Audit e Monitoraggio semestrale Attivazione di 2 UTN II e 2 UTN I Inserimento percorso riabilitativo	Audit e Monitoraggio semestrale	Audit e Monitoraggio semestrale
Rete Emergenza Cardiologica	Piano di Rete	Attivazione di 1 Centro CE e 2 Centri C - Audit e Monitoraggio semestrale	Audit e Monitoraggio semestrale	Audit e Monitoraggio semestrale
Rete Perinatale	Piano di Rete	Revisione del piano di Rete con attivazione di 1 PN	Monitoraggio semestrale Rete	Monitoraggio semestrale Rete
	Percorsi coordinati Consultori-PN	Predisposizione percorsi strutturati	Monitoraggio	Monitoraggio
	Parto Cesareo	Audit aziendali trimestrali - Monitoraggio semestrale	Audit aziendali trimestrali - Monitoraggio semestrale	Audit aziendali trimestrali - Monitoraggio semestrale
Rete Malattie Rare	Digitalizzazione cartella gravidanza	Predisposizione	Rilascio nel FSE	
	Connessione COMR-Territorio-MMGG/PLS	Anagrafe del territorio e percorsi strutturati	Monitoraggio	Monitoraggio
	PDTA con transizione età pediatrica-adulta	Predisposizione percorsi MR- Monitoraggio	Predisposizione percorsi MR- Monitoraggio	Predisposizione percorsi MR- Monitoraggio
	Sistema Informativo Malattie Rare	Evoluzione Simaral verso SIMR - Registro - Monitoraggio	Produzione report annuale	Produzione report annuale
	Scheda Emergenza Malattia Rara	Produzione scheda per MR	Produzione scheda per MR	Produzione scheda per MR
Rete Malattie Infettive	Collegamento COMR-laboratori di Genetica	Atti di convenzione	Monitoraggio	Monitoraggio
Rete Malattie Infettive	Piano di Rete	Revisione del piano di Rete con inserimento 1 Hub e 2 Spoke	Monitoraggio Rete	Monitoraggio Rete

Rete	Azioni	2024	2025	2026
	Protocollo di integrazione SCF-INMI	Predisposizione percorsi strutturati	Monitoraggio	Monitoraggio
Rete Oncologica	Coordinamenti regionali e Aziendali	Attivazione	Monitoraggio	Monitoraggio
	Punti oncologici di accesso e di continuità di cura	Attivazione	Monitoraggio	Monitoraggio
	PDTA per patologia oncologica	Predisposizione percorsi - Monitoraggio	Predisposizione percorsi - Monitoraggio	Predisposizione percorsi - Monitoraggio
	Tumor molecular Board regionale	Istituzione e coordinamento	Monitoraggio	Monitoraggio
	Digitalizzazione cartella oncologica	Predisposizione	rilascio nel FSE	Monitoraggio
	Second opinion	Attivazione teleconsulto	Monitoraggio	Monitoraggio
Rete Trapianti di organo	Coordinamento Ospedaliero per il procurement	Attivazione percorsi aziendali	Monitoraggio	Monitoraggio
	Coordinamenti regionali	Attivazioni 3 sottocommissioni del CRT	Monitoraggio	Monitoraggio
	Liste di attesa	Percorso clinico-organizzativo	Monitoraggio	Monitoraggio
	PDTA	Percorso IRA- trapianto di rene	Monitoraggio	Monitoraggio
	Sistema informativo CRT	Implementazione	Monitoraggio	Monitoraggio
Rete Trasfusionale	Piano di Rete	Revisione Macroaree e Aree di produzione	Monitoraggio	Monitoraggio
	Percorsi organizzativi	Raccolta del Plasma e produzione di medicinali plasmaderivati.	Monitoraggio	Monitoraggio
	Percorsi organizzativi	Progressiva riduzione dell'acquisizione extra-regionale di emocomponenti	Monitoraggio	Monitoraggio
Rete SPDC	Implementazione SPDC	Attivazione 1 SPDC	Monitoraggio	Monitoraggio
	Implementazione Neuropsichiatria infantile	Attivazione di 1 struttura di ricovero NI	Monitoraggio	Monitoraggio
	PDTA	Percorsi strutturati servizi di NI con TMSREE/UO Pediatria	Monitoraggio	Monitoraggio
		Percorsi aziendali per il ricovero in SPDC	Monitoraggio	Monitoraggio
Rete di Riabilitazione e Lungodegenza	Piano di Rete	Istituzione del Gruppo di lavoro e Stesura piano di Rete	Monitoraggio Rete	Monitoraggio Rete
	Percorsi cambio di setting	Predisposizione percorsi strutturati	Monitoraggio	Monitoraggio
	Centrale operativa regionale	Istituzione attività per il cambio di setting	Monitoraggio	Monitoraggio

Rete	Azioni	2024	2025	2026
	Sistema informatico cambio di setting	Attivazione	Monitoraggio	Monitoraggio
Rete Area Critica	Piano di Rete	Istituzione Rete e approvazione Piano - Monitoraggio	Monitoraggio	Monitoraggio
	PDTA	Percorsi trasferimenti e Sistema Regionale ECMO	Monitoraggio	Monitoraggio
Rete Anatomia Patologica	Piano di Rete	Istituzione Rete e approvazione Piano - Monitoraggio	Monitoraggio	Monitoraggio
	Sistema Informativo	Predisposizione piattaforma per refertazione	Inserimento FSE - digitalizzazione immagini	Monitoraggio
	PDTA	Percorso trasferimento campioni	Monitoraggio	Monitoraggio
	Second opinion	Attivazione teleconsulto	Monitoraggio	Monitoraggio
*in grigio le azioni inserite nei Piani operativi.				

7. Nuovi ospedali e Tecnologie

7.1. Nuovi Ospedale

La Regione Lazio intende aggiornare ed integrare il patrimonio edilizio e tecnologico del Servizio Sanitario Regionale anche attraverso la realizzazione dei nuovi Ospedali di: Latina, Golfo, Rieti, Tiburtino, Acquapendente e Umberto I. Il finanziamento degli interventi nel campo dell'edilizia sanitaria sarà individuato tra le diverse fonti disponibili, tra le quali l'INAIL, l'articolo 20, gli strumenti previsti dalla vigente legislazione ed eventuali ulteriori fonti di finanziamento.

Il programma degli interventi da finanziare, indicato nella tabella seguente, è comprensivo delle somme relative all'acquisizione di attrezzature, arredi e relativa IVA.

Elenco nuovi Ospedali (Lavori)		
Aziende	Descrizione	importi
ASL Latina	Costruzione nuovo ospedale nel sud Pontino - Nuovo ospedale del Golfo	€ 178.869.436,80
ASL Latina	Costruzione nuovo ospedale di Latina	€ 261.586.961,54
ASL Rieti	Costruzione nuovo ospedale di Rieti	€ 204.674.835,38
ASL Roma 5	Nuovo Ospedale Tiburtino	€ 170.682.164,18
ASL Viterbo	Nuovo Ospedale di Acquapendente	€ 30.406.497,41
AOU Policlinico Umberto I	Nuovo Policlinico Umberto I	in corso di valutazione
Importo complessivo		846.219.895,00

Il fabbisogno per l'acquisizione di attrezzature ed arredi necessari al funzionamento dei nuovi ospedali, rappresentato dalle Aziende negli Studi di fattibilità, è pari all'importo complessivo di €114.307.727,73, come di seguito dettagliato:

Elenco fabbisogni attrezzature ed arredi		
Aziende	descrizione	importi
ASL Latina	Ospedale del golfo	€ 32.342.470,27
ASL Latina	Costruzione nuovo ospedale di Latina	€ 38.413.038,46
ASL Rieti	Costruzione nuovo ospedale di Rieti	€ 12.291.282,50
ASL Roma 5	Nuovo Ospedale Tiburtino	€ 24.770.000,00
ASL Viterbo	Nuovo Ospedale di Acquapendente	€ 6.887.096,77
AOU Policlinico Umberto I	Nuovo Policlinico Umberto I	in corso di valutazione
Importo complessivo		€ 114.703.888,00

ASL Latina - Costruzione nuovo ospedale del Golfo

Nell'ambito dell'attività di pianificazione e di programmazione, la Regione Lazio ha individuato come una priorità la realizzazione di un nuovo ospedale per l'area del golfo di Gaeta. Allo stato attuale l'ospedale sito nel territorio del comune di Formia, comprendente l'area del Golfo (Comuni di: Formia, Gaeta, Minturno, SS. Cosma e Damiano, Castelforte, Spigno Saturnia ed i Comuni delle isole di Ponza e Ventotene), concepito e realizzato molti anni fa, non risulta più rispondente alle esigenze di assistenza sanitaria dell'utenza, che necessita di spazi, di parcheggi e di tecnologia più avanzata. Il nuovo ospedale del Golfo si colloca, con le sue caratteristiche, tecnologiche ed organizzative alquanto innovative e competitive, in un'area avente un bacino di popolazione di circa 120.000 abitanti ed una corona di prossimità, di circa 180.000 abitanti, per l'emergenza, l'attività di alta e media complessità. La Giunta Regionale, dopo aver valutato varie alternative, con deliberazione n. 511 del 4 agosto 2006 ha individuato, come sede del nuovo ospedale, l'area ex-Enaoli, collocato tra due assi viari di preminente importanza regionale e la linea ferroviaria Roma – Napoli.

ASL Latina - Costruzione Nuovo Ospedale di Latina

Dal punto di vista sanitario e assistenziale il Nuovo Ospedale di Latina (NOL) amplierà le attività di eccellenza, attualmente presenti nella struttura sanitaria del "Santa Maria Goretti", completando il percorso di attivazione del DEA di II livello con tutte le specialità previste dal DM 70/2015, con una logica di rafforzamento della risposta sanitaria nelle province.

La realizzazione del NOL si inserisce nel più ampio progetto di riassetto e riqualificazione dell'area urbana di Borgo Piave, fortemente collegata, da un punto di vista infrastrutturale, con la città e con l'esterno, in posizione baricentrica rispetto al territorio da servire.

ASL Rieti - Costruzione nuovo ospedale di Rieti

Il Nuovo Ospedale di Rieti offrirà una risposta alle criticità individuate nell'attuale Presidio ospedaliero, quali, a titolo esemplificativo, la dotazione insufficiente degli spazi e la relativa assenza di flessibilità dal punto di vista strutturale, organizzativo e funzionale, tale da non permettere il completo assorbimento del fabbisogno dei residenti, della corona di prossimità e l'implementazione di nuovi modelli assistenziali.

ASL Roma 5 – Costruzione nuovo Ospedale Tiburtino

Il nuovo Ospedale Tiburtino estende il bacino di utenza ai comuni di Tivoli, Casape, Castel Madama, Cerreto Laziale, Ciciliano, Cineto Romano, Gerano, Licenza, Mandela, Percile, Pisoniano, Poli, Roccagiovine, Sambuci, S. Gregorio da Sassola, S. Polo dei Cavalieri, Saracinesco, Vicovaro, Guidonia M., Marcellina, Monteflavio, Montelibretti, Montorio Romano, Moricone, Nerola, Palombara S., S. Angelo Romano.

La scelta dell'area è scaturita da condizioni di agevole realizzabilità in un lotto disponibile di proprietà della ASL Roma 5, non sottoposto a procedure di esproprio o di edificazione abusiva e di facile accessibilità dai principali snodi viari e ferroviari.

ASL Viterbo – Costruzione nuovo Ospedale di Acquapendente

L'azienda Asl Viterbo ha nei suoi programmi la realizzazione, nel Comune di Acquapendente (VT), di un nuovo edificio da adibire a Ospedale in zona disagiata, Ospedale di Comunità e Casa di Comunità in quanto l'attuale struttura ospedaliera non risulta più adeguata alle nuove esigenze strutturali, gestionali e sanitarie. Il nuovo ospedale verrebbe situato sulla via Cassia in località "Organe", in un terreno messo a disposizione dal Comune di Acquapendente, non sottoposto a procedure di esproprio.

IFO - Centro di protonterapia € 23.000.000,00 (Attrezzature)

Gli Istituti Fisioterapici Ospitalieri (IFO) sono un Istituto di Ricovero a Carattere Scientifico ad indirizzo oncologico e dermatologico con il ruolo di Centro di Riferimento Ospedaliero della Rete.

La U.O.C. di Radioterapia degli IFO è la struttura pubblica che nel Lazio che tratta il maggior numero di casi, a parità di numero di LINAC, per cui la realizzazione del Centro di Protonterapia consente di mettere a disposizione della Rete le attività cliniche e di ricerca attraverso il *know how* acquisito.

8. Umanizzazione e Educazione del cittadino/paziente

Le Associazioni di pazienti e di volontariato rappresentano un interlocutore strategico dell'Amministrazione regionale e il loro coinvolgimento contribuisce a migliorare la risposta dei servizi sanitari ai bisogni dell'utente, anche al fine di perseguire obiettivi di equità e di rimozione di ostacoli responsabili di disuguaglianze. In particolare, la Regione Lazio ha la volontà di perseguire le attività che facilitino la comunicazione tra le persone e le strutture sanitarie, che consentano l'espletamento delle attività amministrative attraverso sistemi telematici, che sviluppino la presa in carico proattiva, riducano la mobilità delle persone favorendo l'assistenza di prossimità.

A questo fine sarà sviluppato un progetto di comunicazione e informazione a pazienti, familiari, associazioni e cittadinanza in grado di consentire una migliore e più efficace partecipazione alle politiche sanitarie.

La Regione Lazio ha fornito un significativo impulso all'espressione delle capacità di advocacy del mondo associativo regionale in ambito sanitario, istituendo, con Deliberazione di Giunta n.736 del 15 ottobre 2019, un modello strutturato di partecipazione delle Associazioni alla programmazione sanitaria regionale. Quale parte integrante e operativa del modello regionale, la programmazione e organizzazione della Rete Ospedaliera prevede la partecipazione attiva negli organismi di coordinamento dei rappresentanti delle Associazioni di pazienti. Attraverso questo modello le Associazioni contribuiscono al programma di diffusione delle informazioni amplificando con i propri canali i contenuti delle campagne di comunicazione della Regione Lazio.

L'esperienza della persona costituisce un valore per lo sviluppo di azioni di miglioramento della qualità dell'assistenza. I cittadini e le associazioni portano testimonianze ed esperienze preziose che l'Amministrazione può considerare come "patient evidence", sull'esempio di quanto già avviene nei processi di HTA o nel disegno di trial clinici, tramite l'utilizzo di Patient Reported Outcomes Initiative (PROMs) e Patient Reported Experience Measures (PREMs), anche per il monitoraggio del buon funzionamento delle reti assistenziali.

9. Standard generali di qualità per i presidi ospedalieri

Per tutti i presidi ospedalieri (base, I livello, II livello) lo standard è costituito dalla rispondenza ai requisiti minimi autorizzativi e a quelli ulteriori di accreditamento previsti rispettivamente dal DCA n. U0008 del 10 febbraio 2011 e dal DCA n. U00469 del 7 novembre 2017. Relativamente alla **gestione del rischio clinico ed al miglioramento della qualità delle prestazioni erogate**, in particolare, anche ai sensi di quanto previsto dalla L. 24/2017 recante “*Disposizioni in materia di sicurezza delle cure e della persona assistita, nonché in materia di responsabilità professionale degli esercenti le professioni sanitarie*”, lo standard minimo per tutti i presidi ospedalieri per come sopra specificati, consiste nella documentata e formalizzata presenza di un sistema complessivo di gestione del rischio rispondente alle linee di programmazione regionale per come definite dal Centro Regionale Rischio Clinico (CRRC). Di seguito se ne riportano le specifiche:

- **sistema di segnalazione degli eventi avversi.** Tutte le strutture ospedaliere, pubbliche e private, devono individuare un referente per partecipare al sistema di segnalazione degli eventi avversi per il tramite del portale regionale denominato SiReS (Sistema Regionale di Segnalazione). Il portale consente di ottemperare al debito informativo nei confronti del flusso ministeriale SIMES ed è aperto a tutte le strutture sanitarie e sociosanitarie regionali, pubbliche e private, previa richiesta agli uffici competenti delle credenziali di accesso. Al fine di migliorare la qualità dei dati e supportare le strutture nella corretta classificazione degli eventi, è stato elaborato uno specifico *Documento di indirizzo per la classificazione degli Eventi Avversi e degli Eventi Sentinella* (Determinazione 20 luglio 2021, n. G09850). Per quanto attiene al flusso SIMES specifico sugli eventi sentinella, il modello adottato nel Lazio prevede la verifica da parte del CRRC della congruità fra i fattori causali/contribuenti dei singoli eventi sentinella individuati dalle strutture e il piano degli interventi di miglioramento conseguente. Successivamente a questo momento di verifica gli eventi sentinella sono validati ed inviati al Ministero della Salute.
- **implementazione delle raccomandazioni ministeriali.** Tutte le strutture ospedaliere, pubbliche e private, devono implementare le Raccomandazioni Ministeriali applicabili al proprio interno, per il tramite di procedure formalizzate. Al fine di consentire il monitoraggio di queste attività da parte del livello regionale e un efficace *benchmarking* da parte di tutte le strutture, dal febbraio 2016 è disponibile un *repository* regionale (denominato *cloud*), accessibile agli utenti registrati di tutte le strutture sanitarie e sociosanitarie, pubbliche e private regionali, su cui è possibile caricare tutte le procedure adottate dalle diverse organizzazioni in tema di sicurezza delle cure. L’accesso al *cloud* è possibile previa richiesta agli uffici competenti delle credenziali di accesso. Alcune Raccomandazioni sono state oggetto di specifici documenti di indirizzo da parte del CRRC: tutte le strutture nelle quali siano applicabili, devono implementare i contenuti di questi documenti di indirizzo, nonché delle eventuali successive revisioni. A oggi i documenti elaborati dal CRRC inerenti alle raccomandazioni ministeriali sono i seguenti (in ordine cronologico di adozione):
 - a. *revisione Documento di indirizzo per l’implementazione delle raccomandazioni ministeriali n. 6 per la prevenzione della morte materna correlata al travaglio e/o parto e n. 16 per la prevenzione della morte o disabilità permanente in neonato sano di peso >2500 grammi* (Determinazione 31 luglio 2018 n. G09765);
 - b. *revisione Documento di indirizzo sulla prevenzione e la gestione degli atti di violenza a danno degli operatori sanitari* (Determinazione 16 settembre 2021, n. G10851);
 - c. *documento di indirizzo sulla sicurezza della terapia farmacologica* (Determinazione 25 giugno 2020 n. G07551);
 - d. *documento di indirizzo sulla prevenzione e la gestione della caduta della persona assistita* (Determinazione 6 novembre 2022 n. G15198).

- **implementazione dei documenti di indirizzo regionali in tema di gestione del rischio sanitario.** Oltre ai sopracitati documenti, che contengono indicazioni per l'implementazione delle raccomandazioni ministeriali, il CRRC ha elaborato altri documenti di indirizzo in tema di gestione del rischio sanitario: tutte le strutture nelle quali siano applicabili, devono implementare i contenuti di questi documenti di indirizzo, nonché delle eventuali successive revisioni. A oggi tali documenti sono i seguenti (in ordine cronologico di adozione):
 - a. *documento di indirizzo per la Prevenzione e la Gestione delle Lesioni da Pressione* (Determinazione 27 aprile 2018 n. G05584);
 - b. *revisione documento di indirizzo per la corretta identificazione della persona assistita* (Determinazione 22 luglio 2021 n. G09956);
 - c. *documento di indirizzo sul consenso informato* (Determinazione 25 gennaio 2022 n. G00642);
- **gestione del rischio infettivo.** L'emergenza pandemica ha sottolineato l'importanza della corretta pratica dell'igiene delle mani. Il CRRC ha pertanto elaborato il *Piano di Intervento regionale sull'igiene delle mani* (Determinazione 26 febbraio 2021 n. G02044), un documento che integra tutti i contributi dell'OMS sul tema ed è corredato da una serie di strumenti di supporto per consentire a tutte le strutture di definire piani di azione locali per la sua implementazione attraverso la definizione di specifici piani di azione locali. Al fine di fornire alle strutture del Servizio Sanitario Regionale (SSR), un set di requisiti organizzativi, tecnologici, strutturali e professionali utili a promuovere e documentare le attività di miglioramento della qualità e della sicurezza delle cure relativamente al rischio infettivo, è stato inoltre elaborato il *Documento di indirizzo sulle buone pratiche per la prevenzione e il controllo delle Infezioni Correlate all'Assistenza (ICA)* (Determinazione 28 novembre 2022 n. G16501) che definisce una griglia di evidenze documentali (e di relative attività) differenziate per priorità e in relazione alla complessità organizzativa delle strutture, per come definita dalla normativa vigente in tema di autorizzazione e accreditamento.
- **elaborazione del Piano Annuale per la Gestione del Rischio Sanitario.** Con Determinazione 25 gennaio 2022 n. G00643, la Regione Lazio ha adottato il *Documento di indirizzo per l'elaborazione del Piano Annuale per la gestione del Rischio Sanitario (PARS)*, in sostituzione delle precedenti *Linee Guida per l'elaborazione del Piano Annuale di Risk Management (PARM)* e del *Piano Annuale delle Infezioni Correlate all'Assistenza (PAICA)*. Il documento d'indirizzo, rivolto a tutte le strutture residenziali sanitarie e sociosanitarie pubbliche e private del SSR, al fine di favorire una visione unitaria del rischio sanitario, integra PARM e PAICA in un unico documento e, inoltre, consente alle strutture di articolare i contenuti in maniera differenziata in relazione alla diversa e specifica complessità organizzativa e assistenziale. In continuità con i documenti precedenti, nel rispetto dei ruoli e delle responsabilità definiti dalla normativa vigente, nel Documento di indirizzo sopra citato, sono definiti: la struttura del PARS, i contenuti minimi, gli obiettivi regionali strategici, il numero minimo di attività che le singole strutture dovranno declinare e la definizione, per le singole attività, di indicatori, standard di riferimento e matrice dei ruoli e delle responsabilità.

Appendice. Schede per singolo Istituto di ricovero

Legenda

Nelle schede per Istituto i posti letto sono distribuiti in cinque Aree funzionali, mantenendo distinta quella per i Detenuti:

- area medica (M);
- area chirurgica (C);
- area critica (AC);
- area materno-infantile-pediatria (MIP);
- post-acuzie (PA).

I moduli polispecialistici di DH medico (codice 02) e chirurgico (codice 98) ricomprendono le specialità delle relative Aree, mantenendo la specificità per l'Area Materno-Infantile-Pediatria, Psichiatria, Malattie Infettive e Riabilitazione.

Nelle strutture pubbliche, in una logica di intensità di cure, è stata considerata l'attività di day hospital e/o di day surgery come multispecialistica, mentre nelle strutture private accreditate si è tenuto conto delle discipline accreditate negli atti di riferimento.

Nel computo dei posti letto ordinari non sono compresi quelli tecnici di Osservazione Breve Intensiva (OBI), quelli protetti di Medicina Nucleare di cui al D.lgs. 187/2000 e quelli relativi alle culle nei reparti di ostetricia.

Legenda Box posti letto

M	Area Medica
C	Area Chirurgica
AC	Area Critica
MIP	Area Materno Infantile Pediatrica
PA	Post Acuzie

Legenda Box Ruolo nella Rete

Rete emergenza-urgenza	DEA II livello; DEA I livello; PS: Pronto Soccorso; PS-SPEC: Pronto Soccorso Specialistico; PS Disag.: Pronto Soccorso Disagiato;
Rete emergenza-urgenza pediatrica	<i>Hub</i> : Centro di riferimento per emergenza pediatrica medica e/o chirurgica <i>Spoke</i> : PS/DEA in Istituto con reparto di pediatria
Rete cardiologica/ cardiochirurgica	<i>CEC</i> : Centri Cardio-UTIC con servizio di Emodinamica e Cardiochirurgia <i>CE</i> : Centri Cardio-UTIC con servizio di Emodinamica <i>C</i> : Centri Cardio-UTIC
Rete trauma	CTS: Centro Traumi di Alta Specializzazione (<i>Hub</i>) CTZ: Centro Traumi di Zona (<i>Spoke</i> di II Livello) PST: Presidio di Pronto Soccorso per Traumi (<i>Spoke</i> di I Livello)
Rete ictus	UTN II: Unità di Trattamento Neurovascolare di II livello (<i>Hub</i>) UTN I: Unità di Trattamento Neurovascolare di I livello (<i>Spoke</i>)
Rete perinatale	II: II livello Accordo Stato-Regioni 16/12/2010 (presenza di TIN) I: I livello Accordo Stato-Regioni 16/12/2010

Codice struttura: 12002600 Cod.ASL: Roma 1 Denominazione: OSPEDALE S. SPIRITO
 Tipologia: 1-Presidio di ASL Pubbl./Pri: Pubblico

Rete Emergenza	Rete Emergenza Pediatrica	Rete Ictus	Rete Cardiologica-Cardiochirurgica	Rete Trauma	Rete Trauma Pediatrica	Rete Perinatale
DEA I			CE	PST		I

			PL Programmati			UNITA' OPERATIVE		
AFO	Codice Disciplina	Descrizione	ORD	DH	TOT	UOS	UOSD	UOC
1-M	02	DAY HOSPITAL MULTISPECIALISTICO		13	13	0	0	0
	05	ANGIOLOGIA			0	0	1	0
	08	CARDIOLOGIA	18		18	1	0	1
	26	MEDICINA GENERALE	40		40	1	0	1
	40	PSICHIATRIA	18		18	1	0	1
	51	MEDICINA D'URGENZA	19		19	3	0	1
	64	ONCOLOGIA			0	0	1	0
	69	RADIOLOGIA			0	2	0	1
Totale			95	13	108	8	2	5
2-C	09	CHIRURGIA GENERALE	26		26	2	0	1
	36	ORTOPEDIA E TRAUMATOLOGIA	24		24	1	1	1
	98	DAY SURGERY MULTISPECIALISTICO		15	15	0	0	0
Totale			50	15	65	3	1	2
3-AC	49	TERAPIA INTENSIVA	16		16	2	0	1
	50	UNITA' CORONARICA	6		6	1	0	0
Totale			22		22	3	0	1
4-MIP	37	OSTETRICIA-GINECOLOGIA	16		16	0	0	1
	62	NEONATOLOGIA	4		4	0	0	0
Totale			20		20	0	0	1
8-SERVIZI		DIREZIONE SANITARIA			0	2	0	1
		EMODINAMICA			0	1	0	0
Totale					0	3	0	1
Totale			187	28	215	17	3	10

Codice struttura: 12003000 Cod.ASL: Roma 1 Denominazione: OSPEDALE REGIONALE OFTALMICO
 Tipologia: 1-Presidio di ASL Pubbl./Pri: Pubblico

Rete Emergenza	Rete Emergenza Pediatrica	Rete Ictus	Rete Cardiologica-Cardiochirurgica	Rete Trauma	Rete Trauma Pediatrica	Rete Perinatale
PS Spec.						

			PL Programmati			UNITA' OPERATIVE		
AFO	Codice Disciplina	Descrizione	ORD	DH	TOT	UOS	UOSD	UOC
2-C	34	OCULISTICA	20		20	0	2	2
Totale			20		20	0	2	2
8-SERVIZI		DIREZIONE SANITARIA			0	1	0	1
Totale					0	1	0	1
Totale			20		20	1	2	3

Codice struttura: 12007100
Tipologia: 5-ClassificatoCod.ASL: Roma 1
Pubb./Pri: Privato

Denominazione: OSPEDALE S. PIETRO FATEBENEFRATELLI

Rete Emergenza	Rete Emergenza Pediatrica	Rete Ictus	Rete Cardiologica-Cardiochirurgica	Rete Trauma	Rete Trauma Pediatrica	Rete Perinatale
DEA I	Spoke		CE	PST	PST-PED	II

			PL Programmati		
AFO	Codice Disciplina	Descrizione	ORD	DH	TOT
1-M	02	DAY HOSPITAL MULTISPECIALISTICO		12	12
	08	CARDIOLOGIA	20		20
	21	GERIATRIA	12		12
	26	MEDICINA GENERALE	36		36
	32	NEUROLOGIA	8		8
	51	MEDICINA D'URGENZA	12		12
	64	ONCOLOGIA	16		16
Totale			104	12	116
2-C	09	CHIRURGIA GENERALE	32		32
	14	CHIRURGIA VASCOLARE	5		5
	36	ORTOPEDIA E TRAUMATOLOGIA	30		30
	38	OTORINOLARINGOIATRIA	2		2
	43	UROLOGIA	7		7
	98	DAY SURGERY MULTISPECIALISTICO		12	12
Totale			76	12	88
3-AC	49	TERAPIA INTENSIVA	12		12
	50	UNITA' CORONARICA	8		8
Totale			20		20
4-MIP	37	OSTETRICIA-GINECOLOGIA	78		78
	39	PEDIATRIA	10		10
	62	NEONATOLOGIA	8		8
	73	TERAPIA INTENSIVA NEONATALE	12		12
Totale			108		108
Totale			308	24	332

Codice struttura: 12007300
Tipologia: 5-ClassificatoCod.ASL: Roma 1
Pubb./Pri: Privato

Denominazione: OSPEDALE SAN CARLO DI NANCY

Rete Emergenza	Rete Emergenza Pediatrica	Rete Ictus	Rete Cardiologica-Cardiochirurgica	Rete Trauma	Rete Trauma Pediatrica	Rete Perinatale
PS			C			

			PL Programmati		
AFO	Codice Disciplina	Descrizione	ORD	DH	TOT
1-M	08	CARDIOLOGIA	10		10
	26	MEDICINA GENERALE	25		25
Totale			35		35
2-C	07	CARDIOCHIRURGIA	16		16
	09	CHIRURGIA GENERALE	25		25
	34	OCULISTICA	1		1
	36	ORTOPEDIA E TRAUMATOLOGIA	30		30
	38	OTORINOLARINGOIATRIA	4		4
	43	UROLOGIA	20		20
	98	DAY SURGERY MULTISPECIALISTICO		13	13
Totale			96	13	109
3-AC	49	TERAPIA INTENSIVA	12		12
	50	UNITA' CORONARICA	4		4
Totale			16		16
4-MIP	37	OSTETRICIA-GINECOLOGIA	13		13
Totale			13		13
Totale			160	13	173

Codice struttura: 12007400 Cod.ASL: Roma 1 Denominazione: OSPEDALE CRISTO RE
 Tipologia: 5-Classificato Pubbl./Pri: Privato

Rete Emergenza	Rete Emergenza Pediatrica	Rete Ictus	Rete Cardiologica-Cardiochirurgica	Rete Trauma	Rete Trauma Pediatrica	Rete Perinatale
PS						I

			PL Programmati		
AFO	Codice Disciplina	Descrizione	ORD	DH	TOT
1-M	02	DAY HOSPITAL MULTISPECIALISTICO		3	3
	26	MEDICINA GENERALE	25		25
Totale			25	3	28
2-C	09	CHIRURGIA GENERALE	16		16
	36	ORTOPEDIA E TRAUMATOLOGIA	18		18
	38	OTORINOLARINGOIATRIA	4		4
	43	UROLOGIA	14		14
	98	DAY SURGERY MULTISPECIALISTICO		12	12
Totale			52	12	64
3-AC	49	TERAPIA INTENSIVA	12		12
Totale			12		12
4-MIP	37	OSTETRICIA-GINECOLOGIA	32		32
	62	NEONATOLOGIA	8		8
Totale			40		40
7-L	60	LUNGODEGENTI	20		20
Totale			20		20
Totale			149	15	164

Codice struttura: 12007900 Cod.ASL: Roma 1 Denominazione: VILLA DOMELIA S.R.L.
 Tipologia: 7-CdC Accr. Pubbl./Pri: Privato

Rete Emergenza	Rete Emergenza Pediatrica	Rete Ictus	Rete Cardiologica-Cardiochirurgica	Rete Trauma	Rete Trauma Pediatrica	Rete Perinatale

			PL Programmati		
AFO	Codice Disciplina	Descrizione	ORD	DH	TOT
1-M	26	MEDICINA GENERALE	60	7	67
Totale			60	7	67
7-L	60	LUNGODEGENTI	21		21
Totale			21		21
Totale			81	7	88

Codice struttura: 12008700 Cod.ASL: Roma 1 Denominazione: POLICLINICO ITALIA
 Tipologia: 7-CdC Accr. Pubbl./Pri: Privato

Rete Emergenza	Rete Emergenza Pediatrica	Rete Ictus	Rete Cardiologica-Cardiochirurgica	Rete Trauma	Rete Trauma Pediatrica	Rete Perinatale

			PL Programmati		
AFO	Codice Disciplina	Descrizione	ORD	DH	TOT
6-PA	56	RECUPERO E RIABILITAZIONE	72	8	80
Totale			72	8	80
Totale			72	8	80

Codice struttura: 12011500 Cod.ASL: Roma 1 Denominazione: SANTA FAMIGLIA
 Tipologia: 7-CdC Accr. Pubbl./Pri: Privato

Rete Emergenza	Rete Emergenza Pediatrica	Rete Ictus	Rete Cardiologica-Cardiochirurgica	Rete Trauma	Rete Trauma Pediatrica	Rete Perinatale

			PL Programmati		
AFO	Codice Disciplina	Descrizione	ORD	DH	TOT
2-C	09	CHIRURGIA GENERALE	2		2
	98	DAY SURGERY MULTISPECIALISTICO		6	6
Totale			2	6	8
3-AC	94	TERAPIA SEMI INTENSIVA	2		2
Totale			2		2
4-MIP	37	OSTETRICIA-GINECOLOGIA	50		50
	62	NEONATOLOGIA	8		8
Totale			58		58
Totale			62	6	68

Codice struttura: 12014600 Cod.ASL: Roma 1 Denominazione: S. RITA DA CASCIA
 Tipologia: 7-CdC Accr. Pubbl./Pri: Privato

Rete Emergenza	Rete Emergenza Pediatrica	Rete Ictus	Rete Cardiologica-Cardiochirurgica	Rete Trauma	Rete Trauma Pediatrica	Rete Perinatale

			PL Programmati		
AFO	Codice Disciplina	Descrizione	ORD	DH	TOT
6-PA	56	RECUPERO E RIABILITAZIONE	30		30
Totale			30		30
Totale			30		30

Codice struttura: 12015900 Cod.ASL: Roma 1 Denominazione: NUOVA VILLA CLAUDIA
 Tipologia: 7-CdC Accr. Pubbl./Pri: Privato

Rete Emergenza	Rete Emergenza Pediatrica	Rete Ictus	Rete Cardiologica-Cardiochirurgica	Rete Trauma	Rete Trauma Pediatrica	Rete Perinatale

			PL Programmati		
AFO	Codice Disciplina	Descrizione	ORD	DH	TOT
2-C	43	UROLOGIA	19	1	20
Totale			19	1	20
4-MIP	37	OSTETRICIA-GINECOLOGIA	12	3	15
Totale			12	3	15
Totale			31	4	35

Codice struttura: 12016300 Cod.ASL: Roma 1 Denominazione: SAN FELICIANO
 Tipologia: 7-CdC Accr. Pubbl./Pri: Privato

Rete Emergenza	Rete Emergenza Pediatrica	Rete Ictus	Rete Cardiologica-Cardiochirurgica	Rete Trauma	Rete Trauma Pediatrica	Rete Perinatale

			PL Programmati		
AFO	Codice Disciplina	Descrizione	ORD	DH	TOT
1-M	26	MEDICINA GENERALE	34		34
Totale			34		34
2-C	09	CHIRURGIA GENERALE	6	1	7
	36	ORTOPEDIA E TRAUMATOLOGIA	42	9	51
	38	OTORINOLARINGOIATRIA	5	3	8
Totale			53	13	66
Totale			87	13	100

Codice struttura: 12018000 Cod.ASL: Roma 1 Denominazione: AURELIA HOSPITAL
 Tipologia: 7-CdC Accr. Pubbl./Pri: Privato

Rete Emergenza	Rete Emergenza Pediatrica	Rete Ictus	Rete Cardiologica-Cardiochirurgica	Rete Trauma	Rete Trauma Pediatrica	Rete Perinatale
DEA I			CE	PST		

			PL Programmati		
AFO	Codice Disciplina	Descrizione	ORD	DH	TOT
1-M	02	DAY HOSPITAL MULTISPECIALISTICO		1	1
	08	CARDIOLOGIA	40		40
	26	MEDICINA GENERALE	46		46
	51	MEDICINA D'URGENZA	12		12
Totale			98	1	99
2-C	07	CARDIOCHIRURGIA	27		27
	09	CHIRURGIA GENERALE	15		15
	14	CHIRURGIA VASCOLARE	12		12
	36	ORTOPEDIA E TRAUMATOLOGIA	20		20
	43	UROLOGIA	10		10
	98	DAY SURGERY MULTISPECIALISTICO		7	7
Totale			84	7	91
3-AC	49	TERAPIA INTENSIVA	24		24
	50	UNITA' CORONARICA	14		14
Totale			38		38
4-MIP	37	OSTETRICIA-GINECOLOGIA	4		4
Totale			4		4
Totale			224	8	232

Codice struttura: 12026400 Cod.ASL: Roma 1 Denominazione: VILLA VERDE
Tipologia: 7-CdC Accr. Pubbl./Pri: Privato

Rete Emergenza	Rete Emergenza Pediatrica	Rete Ictus	Rete Cardiologica-Cardiochirurgica	Rete Trauma	Rete Trauma Pediatrica	Rete Perinatale

			PL Programmati		
AFO	Codice Disciplina	Descrizione	ORD	DH	TOT
7-L	60	LUNGODEGENTI	60		60
Totale			60		60
Totale			60		60

Codice struttura: 12028501 Cod.ASL: Roma 1 Denominazione: OSPEDALE S. FILIPPO NERI
 Tipologia: 1-Presidio di ASL Pubbl./Pri: Pubblico

NOTA: dei PL di neurologia (cod.32) 4 pl sono di UTN I

Rete Emergenza	Rete Emergenza Pediatrica	Rete Ictus	Rete Cardiologica-Cardiochirurgica	Rete Trauma	Rete Trauma Pediatrica	Rete Perinatale
DEA I		UTN I	CE	PST		I

AFO	Codice Disciplina	Descrizione	PL Programmati			UNITA' OPERATIVE		
			ORD	DH	TOT	UOS	UOSD	UOC
1-M	02	DAY HOSPITAL MULTISPECIALISTICO		20	20	0	0	0
	08	CARDIOLOGIA	40		40	1	0	1
	26	MEDICINA GENERALE	64		64	3	0	1
	32	NEUROLOGIA	16		16	1	0	1
	40	PSICHIATRIA	16	2	18	1	0	1
	51	MEDICINA D'URGENZA	18		18	3	0	1
	58	GASTROENTEROLOGIA	16		16	2	0	1
	64	ONCOLOGIA	9		9	0	2	1
	68	PNEUMOLOGIA	15		15	1	0	1
	69	RADIOLOGIA			0	3	0	1
	74	RADIOTERAPIA ONCOLOGICA			0	0	0	1
Totale			194	22	216	15	2	10
2-C	09	CHIRURGIA GENERALE	40		40	1	1	2
	10	CHIRURGIA MAXILLO FACCIALE	6		6	0	0	1
	12	CHIRURGIA PLASTICA			0	0	0	1
	14	CHIRURGIA VASCOLARE	16		16	0	0	1
	30	NEUROCHIRURGIA	16		16	1	0	1
	36	ORTOPEDIA E TRAUMATOLOGIA	25		25	1	0	1
	38	OTORINOLARINGOIATRIA	8		8	0	0	1
	43	UROLOGIA	16		16	0	0	1
	98	DAY SURGERY MULTISPECIALISTICO		14	14	0	0	0
Totale			127	14	141	3	1	9
3-AC	49	TERAPIA INTENSIVA	30		30	3	0	1
	50	UNITA' CORONARICA	8		8	0	0	1
Totale			38		38	3	0	2
4-MIP	37	OSTETRICIA-GINECOLOGIA	20		20	1	1	1
	62	NEONATOLOGIA	8		8	1	0	1
Totale			28		28	2	1	2
6-PA	56	RECUPERO E RIABILITAZIONE	30		30	1	0	1
Totale			30		30	1	0	1
8-SERVIZI		ANATOMIA E ISTOLOGIA PATOLOGICA			0	0	1	1
		DIREZIONE SANITARIA			0	1	0	1
		EMODINAMICA			0	1	0	0
		FARMACIA OSPEDALIERA			0	0	0	1
		LABORATORIO ANALISI			0	1	0	1

AFO	Codice Disciplina	Descrizione	PL Programmati			UNITA' OPERATIVE		
			ORD	DH	TOT	UOS	UOSD	UOC
		MICROBIOLOGIA E VIROLOGIA			0	0	0	1
		SERVIZIO TRASFUSIONALE			0	1	0	1
Totale					0	4	1	6
Totale			417	36	453	28	5	30

Codice struttura: 12028800 Cod.ASL: Roma 1 Denominazione: VILLA TIBERIA S.R.L.
 Tipologia: 7-CdC Accr. Pubbl./Pri: Privato

Rete Emergenza	Rete Emergenza Pediatrica	Rete Ictus	Rete Cardiologica-Cardiochirurgica	Rete Trauma	Rete Trauma Pediatrica	Rete Perinatale

			PL Programmati		
AFO	Codice Disciplina	Descrizione	ORD	DH	TOT
1-M	26	MEDICINA GENERALE	37		37
	68	PNEUMOLOGIA	12		12
Totale			49		49
2-C	09	CHIRURGIA GENERALE	18		18
	36	ORTOPEDIA E TRAUMATOLOGIA	15		15
	43	UROLOGIA	10		10
	98	DAY SURGERY MULTISPECIALISTICO		9	9
Totale			43	9	52
4-MIP	37	OSTETRICA-GINECOLOGIA	6		6
Totale			6		6
Totale			98	9	107

Codice struttura: 12029300 Cod.ASL: Roma 1 Denominazione: VILLA AURORA
 Tipologia: 7-CdC Accr. Pubbl./Pri: Privato

Rete Emergenza	Rete Emergenza Pediatrica	Rete Ictus	Rete Cardiologica-Cardiochirurgica	Rete Trauma	Rete Trauma Pediatrica	Rete Perinatale

			PL Programmati		
AFO	Codice Disciplina	Descrizione	ORD	DH	TOT
6-PA	56	RECUPERO E RIABILITAZIONE	20		20
Totale			20		20
7-L	60	LUNGODEGENTI	10		10
Totale			10		10
Totale			30		30

Codice struttura: 12029600 Cod.ASL: Roma 1 Denominazione: VILLA BETANIA
 Tipologia: 7-CdC Accr. Pubbl./Pri: Privato

Rete Emergenza	Rete Emergenza Pediatrica	Rete Ictus	Rete Cardiologica-Cardiochirurgica	Rete Trauma	Rete Trauma Pediatrica	Rete Perinatale

			PL Programmati		
AFO	Codice Disciplina	Descrizione	ORD	DH	TOT
1-M	02	DAY HOSPITAL MULTISPECIALISTICO		4	4
	26	MEDICINA GENERALE	21		21
Totale			21	4	25
2-C	36	ORTOPEDIA E TRAUMATOLOGIA	24		24
	43	UROLOGIA	7		7
	98	DAY SURGERY MULTISPECIALISTICO		5	5
Totale			31	5	36
6-PA	56	RECUPERO E RIABILITAZIONE	40	2	42
Totale			40	2	42
7-L	60	LUNGODEGENTI	20		20
Totale			20		20
Totale			112	11	123

Codice struttura: 12029800 Cod.ASL: Roma 1 Denominazione: SALUS INFIRMORUM
 Tipologia: 7-CdC Accr. Pubbl./Pri: Privato

Rete Emergenza	Rete Emergenza Pediatrica	Rete Ictus	Rete Cardiologica-Cardiochirurgica	Rete Trauma	Rete Trauma Pediatrica	Rete Perinatale

			PL Programmati		
AFO	Codice Disciplina	Descrizione	ORD	DH	TOT
6-PA	56	RECUPERO E RIABILITAZIONE	35	3	38
Totale			35	3	38
7-L	60	LUNGODEGENTI	20		20
Totale			20		20
Totale			55	3	58

Codice struttura: 12030100 Cod.ASL: Roma 1 Denominazione: OSPEDALE ANCELLE FRANCESCANI DEL BUON PASTORE
 Tipologia: 7-CdC Accr. Pubbl./Pri: Privato

Rete Emergenza	Rete Emergenza Pediatrica	Rete Ictus	Rete Cardiologica-Cardiochirurgica	Rete Trauma	Rete Trauma Pediatrica	Rete Perinatale

			PL Programmati		
AFO	Codice Disciplina	Descrizione	ORD	DH	TOT
6-PA	56	RECUPERO E RIABILITAZIONE	41	4	45
Totale			41	4	45
7-L	60	LUNGODEGENTI	47		47
Totale			47		47
Totale			88	4	92

Codice struttura: 12030500
Tipologia: 5-ClassificatoCod.ASL: Roma 1
Pubb./Pri: Privato

Denominazione: FATEBENEFRAPELLI ISOLA TIBERINA - GEMELLI ISOLA

Rete Emergenza	Rete Emergenza Pediatrica	Rete Ictus	Rete Cardiologica-Cardiochirurgica	Rete Trauma	Rete Trauma Pediatrica	Rete Perinatale
DEA I			C	PST		II

			PL Programmati		
AFO	Codice Disciplina	Descrizione	ORD	DH	TOT
1-M	02	DAY HOSPITAL MULTISPECIALISTICO		18	18
	08	CARDIOLOGIA	19		19
	26	MEDICINA GENERALE	22		22
	32	NEUROLOGIA	6		6
	51	MEDICINA D'URGENZA	10		10
	64	ONCOLOGIA	10		10
Totale			67	18	85
2-C	09	CHIRURGIA GENERALE	31		31
	36	ORTOPEDIA E TRAUMATOLOGIA	14		14
	38	OTORINOLARINGOIATRIA	10		10
	43	UROLOGIA	10		10
	98	DAY SURGERY MULTISPECIALISTICO		4	4
Totale			65	4	69
3-AC	49	TERAPIA INTENSIVA	12		12
	50	UNITA` CORONARICA	4		4
Totale			16		16
4-MIP	37	OSTETRICIA-GINECOLOGIA	56		56
	62	NEONATOLOGIA	13		13
	73	TERAPIA INTENSIVA NEONATALE	16		16
Totale			85		85
Totale			233	22	255

Codice struttura: 12032800 Cod.ASL: Roma 1 Denominazione: DON CARLO GNOCCHI
 Tipologia: 7-CdC Accr. Pubbl./Pri: Privato

Rete Emergenza	Rete Emergenza Pediatrica	Rete Ictus	Rete Cardiologica-Cardiochirurgica	Rete Trauma	Rete Trauma Pediatrica	Rete Perinatale

			PL Programmati		
AFO	Codice Disciplina	Descrizione	ORD	DH	TOT
6-PA	56	RECUPERO E RIABILITAZIONE	20		20
Totale			20		20
Totale			20		20

Codice struttura: 12090201 Cod.ASL: Roma 1 Denominazione: S. GIOVANNI / ADDOLORATA
 Tipologia: 2-Azienda Ospedaliera Pubb./Pri: Pubblico

NOTA: dei PL di neurologia (cod.32) 6 pl sono di UTN I

Rete Emergenza	Rete Emergenza Pediatrica	Rete Ictus	Rete Cardiologica-Cardiochirurgica	Rete Trauma	Rete Trauma Pediatrica	Rete Perinatale
DEA II		UTN I	CE	CTZ		II

AFO	Codice Disciplina	Descrizione	PL Programmati			UNITA' OPERATIVE		
			ORD	DH	TOT	UOS	UOSD	UOC
1-M	02	DAY HOSPITAL MULTISPECIALISTICO		25	25	0	0	0
	05	ANGIOLOGIA			0	0	1	0
	08	CARDIOLOGIA	34		34	2	1	1
	18	EMATOLOGIA	14		14	0	0	1
	19	MALATTIE ENDOCRINE DEL RICAMBIO E NUTRIZ			0	0	1	0
	20	IMMUNOLOGIA			0	1	0	0
	21	GERIATRIA	30		30	0	0	1
	26	MEDICINA GENERALE	112		112	0	1	1
	32	NEUROLOGIA	26		26	0	0	1
	40	PSICHIATRIA	16		16	0	0	0
	51	MEDICINA D'URGENZA	26		26	2	0	1
	54	EMODIALISI			0	0	1	0
	58	GASTROENTEROLOGIA	14		14	0	0	1
	61	MEDICINA NUCLEARE	4		4	0	1	0
	64	ONCOLOGIA	14		14	0	0	1
	68	PNEUMOLOGIA	18		18	0	0	1
	69	RADIOLOGIA			0	3	0	1
	74	RADIOTERAPIA ONCOLOGICA			0	0	0	1
	96	TERAPIA DEL DOLORE	2		2	0	1	0
Totale			310	25	335	8	7	11
2-C	09	CHIRURGIA GENERALE	74		74	0	0	3
	10	CHIRURGIA MAXILLO FACCIALE	4		4	0	1	0
	12	CHIRURGIA PLASTICA	8		8	0	1	0
	13	CHIRURGIA TORACICA	20		20	0	0	1
	14	CHIRURGIA VASCOLARE	14		14	0	1	1
	30	NEUROCHIRURGIA	20		20	0	0	1
	34	OCULISTICA	1		1	1	1	1
	36	ORTOPEDIA E TRAUMATOLOGIA	54		54	0	0	1
	38	OTORINOLARINGOIATRIA	12		12	0	0	1
	43	UROLOGIA	23		23	0	0	1
	98	DAY SURGERY MULTISPECIALISTICO		41	41	0	0	0
Totale			230	41	271	1	4	10
3-AC	49	TERAPIA INTENSIVA	26		26	2	1	2
	50	UNITA' CORONARICA	10		10	1	0	0
Totale			36		36	3	1	2
4-MIP	37	OSTETRICIA-GINECOLOGIA	38		38	0	1	1
	62	NEONATOLOGIA	16		16	0	0	0

			PL Programmati			UNITA' OPERATIVE		
AFO	Codice Disciplina	Descrizione	ORD	DH	TOT	UOS	UOSD	UOC
	73	TERAPIA INTENSIVA NEONATALE	12		12	0	0	1
Totale			66		66	0	1	2
6-PA	56	RECUPERO E RIABILITAZIONE	20		20	0	2	0
Totale			20		20	0	2	0
8-SERVIZI		ANATOMIA E ISTOLOGIA PATOLOGICA			0	0	0	1
		DIETETICA/DIETOLOGIA			0	0	1	0
		DIREZIONE SANITARIA			0	0	8	2
		FARMACIA OSPEDALIERA			0	3	0	1
		FISICA SANITARIA			0	0	1	0
		GENETICA MEDICA			0	0	1	0
		LABORATORIO ANALISI			0	0	0	1
		MICROBIOLOGIA E VIROLOGIA			0	0	1	0
		SERVIZIO TRASFUSIONALE			0	0	1	0
Totale					0	3	13	5
Totale			662	66	728	15	28	30

Codice struttura: 12090202 Cod.ASL: Roma 1 Denominazione: OSPEDALE MILITARE CELIO
 Tipologia: Pubbl./Pri: Pubblico

Rete Emergenza	Rete Emergenza Pediatrica	Rete Ictus	Rete Cardiologica-Cardiochirurgica	Rete Trauma	Rete Trauma Pediatrica	Rete Perinatale

			PL Programmati			UNITA' OPERATIVE		
AFO	Codice Disciplina	Descrizione	ORD	DH	TOT	UOS	UOSD	UOC
3-AC	49	TERAPIA INTENSIVA	10		10	0	0	0
Totale			10		10	0	0	0
Totale			10		10	0	0	0

Codice struttura: 12090401 Cod.ASL: Roma 1 Denominazione: OSPEDALE PEDIATRICO BAMBINO GESU'-ROMA
 Tipologia: 4-IRCCS Pubbl./Pri: Privato

Rete Emergenza	Rete Emergenza Pediatrica	Rete Ictus	Rete Cardiologica-Cardiochirurgica	Rete Trauma	Rete Trauma Pediatrica	Rete Perinatale
DEA II	HUB				CTS-PED	II

			PL Programmati		
AFO	Codice Disciplina	Descrizione	ORD	DH	TOT
4-MIP		PL RESIDENTI OPBG-ROMA	266	93	359
Totale			266	93	359
Totale			266	93	359

Codice struttura: 12090501 Cod.ASL: Roma 1 Denominazione: POLICLINICO A. GEMELLI
 Tipologia: 3-Policlinico Universitario Pubbl./Pri: Privato

NOTA: dei PL di neurologia (cod.32) 8 pl sono di UTN II

Rete Emergenza	Rete Emergenza Pediatrica	Rete Ictus	Rete Cardiologica-Cardiochirurgica	Rete Trauma	Rete Trauma Pediatrica	Rete Perinatale
DEA II	HUB (Spoke Bambino Gesù per chirurgia)	UTN II	CEC	CTS	CTS-PED	II

			PL Programmati		
AFO	Codice Disciplina	Descrizione	ORD	DH	TOT
1-M	01	ALLERGOLOGIA		8	8
	02	DAY HOSPITAL MULTISPECIALISTICO		5	5
	08	CARDIOLOGIA	58	1	59
	18	EMATOLOGIA	57	2	59
	19	MALATTIE ENDOCRINE DEL RICAMBIO E NUTRIZ	19	3	22
	21	GERIATRIA	24	11	35
	24	MALATTIE INFETTIVE E TROPICALI	40	1	41
	26	MEDICINA GENERALE	185	2	187
	29	NEFROLOGIA	15	1	16
	32	NEUROLOGIA	55	6	61
	40	PSICHIATRIA	15	9	24
	51	MEDICINA D'URGENZA	25		25
	52	DERMATOLOGIA	2	1	3
	58	GASTROENTEROLOGIA	26	2	28
	61	MEDICINA NUCLEARE		1	1
	64	ONCOLOGIA	50	13	63
	68	PNEUMOLOGIA	20	1	21
	71	REUMATOLOGIA	8	5	13
Totale			599	72	671
2-C	07	CARDIOCHIRURGIA	21		21
	09	CHIRURGIA GENERALE	218	10	228
	10	CHIRURGIA MAXILLO FACCIALE	8		8
	12	CHIRURGIA PLASTICA	4	1	5
	13	CHIRURGIA TORACICA	17		17
	14	CHIRURGIA VASCOLARE	9		9
	30	NEUROCHIRURGIA	45	1	46
	34	OCULISTICA	3	4	7
	35	ODONTOIATRIA E STOMATOLOGIA		1	1
	36	ORTOPEDIA E TRAUMATOLOGIA	78	4	82
	38	OTORINOLARINGOIATRIA	17	2	19
	43	UROLOGIA	34	2	36
	48	NEFROLOGIA (ABILITATO AL TRAPIANTO RENE)	8	1	9
	98	DAY SURGERY MULTISPECIALISTICO		11	11
Totale			462	37	499
3-AC	49	TERAPIA INTENSIVA	59		59
	50	UNITA' CORONARICA	14		14
Totale			73		73

AFO	Codice Disciplina	Descrizione	PL Programmati		
			ORD	DH	TOT
4-MIP	11	CHIRURGIA PEDIATRICA	5		5
	33	NEUROPSICHIATRIA INFANTILE	18	10	28
	37	OSTETRICIA-GINECOLOGIA	131	5	136
	39	PEDIATRIA	15	5	20
	62	NEONATOLOGIA	14		14
	73	TERAPIA INTENSIVA NEONATALE	32		32
	76	NEUROCHIRURGIA PEDIATRICA	14		14
Totale			229	20	249
6-PA	56	RECUPERO E RIABILITAZIONE	40		40
	75	NEURORIABILITAZIONE	20		20
Totale			60		60
Totale			1.423	129	1.552

Codice struttura: 12090600 Cod.ASL: Roma 1 Denominazione: POLICLINICO UMBERTO I
 Tipologia: 3-Policlinico Universitario Pubbl./Pri: Pubblico

NOTA: dei PL di neurologia (cod.32) 14 pl sono di UTN II

Rete Emergenza	Rete Emergenza Pediatrica	Rete Ictus	Rete Cardiologica-Cardiochirurgica	Rete Trauma	Rete Trauma Pediatrica	Rete Perinatale
DEA II	HUB (Spoke Gemelli per neurochirurgia e S. Camillo per la chirurgia)	UTN II	CEC	CTS	PST-PED	II

AFO	Codice Disciplina	Descrizione	PL Programmati			UNITA' OPERATIVE		
			ORD	DH	TOT	UOS	UOSD	UOC
1-M	02	DAY HOSPITAL MULTISPECIALISTICO		12	12	0	0	0
	08	CARDIOLOGIA	37		37	0	1	2
	18	EMATOLOGIA	40		40	2	1	1
	19	MALATTIE ENDOCRINE DEL RICAMBIO E NUTRIZ			0	1	1	2
	20	IMMUNOLOGIA	16		16	1	1	1
	21	GERIATRIA	21		21	2	0	1
	24	MALATTIE INFETTIVE E TROPICALI	60		60	2	0	1
	26	MEDICINA GENERALE	141		141	1	3	3
	27	MEDICINA LEGALE			0	1	0	1
	29	NEFROLOGIA	10		10	0	0	1
	32	NEUROLOGIA	43	2	45	1	3	2
	40	PSICHIATRIA	25	7	32	0	1	1
	42	TOSSICOLOGIA			0	1	0	0
	51	MEDICINA D'URGENZA	38		38	0	1	2
	52	DERMATOLOGIA			0	2	0	1
	54	EMODIALISI			0	0	1	0
	58	GASTROENTEROLOGIA	20		20	0	1	1
	64	ONCOLOGIA	16	16	32	2	0	1
	68	PNEUMOLOGIA	20		20	1	0	1
	69	RADIOLOGIA			0	4	2	1
	71	REUMATOLOGIA	8		8	1	1	1
	74	RADIOTERAPIA ONCOLOGICA			0	0	0	1
	96	TERAPIA DEL DOLORE			0	0	1	0
Totale			495	37	532	22	18	25
2-C	07	CARDIOCHIRURGIA	20		20	0	0	1
	09	CHIRURGIA GENERALE	97		97	6	5	4
	10	CHIRURGIA MAXILLO FACCIALE	14		14	1	0	1
	12	CHIRURGIA PLASTICA	12		12	2	0	1
	13	CHIRURGIA TORACICA	14		14	1	0	1
	14	CHIRURGIA VASCOLARE	18		18	1	0	1
	30	NEUROCHIRURGIA	34		34	1	0	1
	34	OCULISTICA	1		1	2	3	1
	35	ODONTOIATRIA E STOMATOLOGIA			0	0	3	4
	36	ORTOPEDIA E TRAUMATOLOGIA	38		38	3	0	1
	38	OTORINOLARINGOIATRIA	22		22	3	1	2
	43	UROLOGIA	20	6	26	1	1	1
	98	DAY SURGERY MULTISPECIALISTICO		28	28	0	0	0
Totale			290	34	324	21	13	19

AFO	Codice Disciplina	Descrizione	PL Programmati			UNITA' OPERATIVE		
			ORD	DH	TOT	UOS	UOSD	UOC
3-AC	49	TERAPIA INTENSIVA	70		70	3	3	3
	50	UNITA` CORONARICA	14		14	2	0	0
	94	TERAPIA SEMI INTENSIVA	48		48	0	0	0
Totale			132		132	5	3	3
4-MIP	11	CHIRURGIA PEDIATRICA	6	1	7	0	0	1
	33	NEUROPSICHIATRIA INFANTILE	24	15	39	0	1	1
	37	OSTETRICA-GINECOLOGIA	38	8	46	4	0	2
	39	PEDIATRIA	20	8	28	2	3	3
	57	FISIOPATOLOGIA DELLA RIPRODUZIONE UMANA			0	1	0	0
	62	NEONATOLOGIA	20		20	1	0	0
	65	ONCOEMATOLOGIA PEDIATRICA	8		8	0	0	1
	73	TERAPIA INTENSIVA NEONATALE	12		12	0	0	1
Totale			128	32	160	8	4	9
6-PA	56	RECUPERO E RIABILITAZIONE	24	2	26	0	0	1
Totale			24	2	26	0	0	1
8-SERVIZI		ANATOMIA E ISTOLOGIA PATOLOGICA			0	2	0	1
		DIREZIONE SANITARIA			0	3	2	3
		EMODINAMICA			0	0	1	0
		FARMACIA OSPEDALIERA			0	1	0	1
		FISICA SANITARIA			0	0	1	0
		MEDICINA NUCLEARE (SENZA PL)			0	0	0	1
		GENETICA MEDICA			0	0	1	1
		LABORATORIO ANALISI			0	2	1	2
		MICROBIOLOGIA E VIROLOGIA			0	2	0	1
		NEURORADIOLOGIA			0	1	0	1
		SERVIZIO TRASFUSIONALE			0	2	0	1
Totale					0	13	6	12
Totale			1.069	105	1.174	69	44	69

Codice struttura: 12091100 Cod.ASL: Roma 1 Denominazione: ISTITUTO DERMOPATICO DELL'IMMACOLATA
 Tipologia: 4-IRCCS Pubbl./Pri: Privato

Rete Emergenza	Rete Emergenza Pediatrica	Rete Ictus	Rete Cardiologica-Cardiochirurgica	Rete Trauma	Rete Trauma Pediatrica	Rete Perinatale

			PL Programmati		
AFO	Codice Disciplina	Descrizione	ORD	DH	TOT
1-M	02	DAY HOSPITAL MULTISPECIALISTICO		30	30
	08	CARDIOLOGIA	4		4
	21	GERIATRIA	2		2
	26	MEDICINA GENERALE	25		25
	32	NEUROLOGIA	2		2
	52	DERMATOLOGIA	20		20
	58	GASTROENTEROLOGIA	2		2
	64	ONCOLOGIA	15		15
Totale			70	30	100
2-C	09	CHIRURGIA GENERALE	5		5
	12	CHIRURGIA PLASTICA	5		5
	14	CHIRURGIA VASCOLARE	5		5
	34	OCULISTICA	1		1
	36	ORTOPEDIA E TRAUMATOLOGIA	4		4
	38	OTORINOLARINGOIATRIA	1		1
	98	DAY SURGERY MULTISPECIALISTICO		15	15
Totale			21	15	36
3-AC	49	TERAPIA INTENSIVA	4		4
	50	UNITA` CORONARICA	2		2
Totale			6		6
Totale			97	45	142

Codice struttura: 12091300 Cod.ASL: Roma 1 Denominazione: IRCCS FONDAZIONE G.B. BIETTI
Tipologia: 4-IRCCS Pubbl./Pri: Privato

Rete Emergenza	Rete Emergenza Pediatrica	Rete Ictus	Rete Cardiologica-Cardiochirurgica	Rete Trauma	Rete Trauma Pediatrica	Rete Perinatale

			PL Programmati		
AFO	Codice Disciplina	Descrizione	ORD	DH	TOT
2-C	34	OCULISTICA	2	2	4
Totale			2	2	4
Totale			2	2	4

Codice struttura: 12091900 Cod.ASL: Roma 1 Denominazione: SANT'ANDREA
 Tipologia: 2-Azienda Ospedaliera Pubbl./Pri: Pubblico

NOTA: dei PL di neurologia (cod.32) 12 pl sono di UTN II

Rete Emergenza	Rete Emergenza Pediatrica	Rete Ictus	Rete Cardiologica-Cardiochirurgica	Rete Trauma	Rete Trauma Pediatrica	Rete Perinatale
DEA I	Spoke	UTN I	CEC	PST	PST-PED	

AFO	Codice Disciplina	Descrizione	PL Programmati			UNITA' OPERATIVE		
			ORD	DH	TOT	UOS	UOSD	UOC
1-M	02	DAY HOSPITAL MULTISPECIALISTICO		20	20	0	0	0
	08	CARDIOLOGIA	20		20	0	0	1
	18	EMATOLOGIA	14		14	1	0	1
	19	MALATTIE ENDOCRINE DEL RICAMBIO E NUTRIZ	4		4	1	0	1
	24	MALATTIE INFETTIVE E TROPICALI	20		20	0	0	1
	26	MEDICINA GENERALE	54		54	1	1	1
	29	NEFROLOGIA	12		12	1	0	1
	32	NEUROLOGIA	22		22	2	0	1
	40	PSICHIATRIA	16		16	1	0	1
	51	MEDICINA D'URGENZA	16		16	1	0	1
	52	DERMATOLOGIA			0	0	1	0
	58	GASTROENTEROLOGIA	16		16	1	0	1
	61	MEDICINA NUCLEARE	3		3	0	0	1
	64	ONCOLOGIA	12		12	2	0	1
	68	PNEUMOLOGIA	22		22	0	0	1
	69	RADIOLOGIA			0	2	1	1
	74	RADIOTERAPIA ONCOLOGICA			0	0	0	1
	96	TERAPIA DEL DOLORE	2		2	1	0	0
Totale			233	20	253	14	3	15
2-C	07	CARDIOCHIRURGIA	20		20	0	0	1
	09	CHIRURGIA GENERALE	52		52	0	1	2
	10	CHIRURGIA MAXILLO FACCIALE	4		4	0	1	0
	12	CHIRURGIA PLASTICA	6		6	0	1	0
	13	CHIRURGIA TORACICA	30		30	1	0	1
	14	CHIRURGIA VASCOLARE	16		16	0	0	1
	30	NEUROCHIRURGIA	16		16	0	0	1
	34	OCULISTICA			0	0	1	0
	35	ODONTOIATRIA E STOMATOLOGIA			0	0	1	0
	36	ORTOPEDIA E TRAUMATOLOGIA	30		30	1	1	1
	38	OTORINOLARINGOIATRIA	6		6	0	1	0
	43	UROLOGIA	18		18	0	0	1
	98	DAY SURGERY MULTISPECIALISTICO		16	16	0	0	0
Totale			198	16	214	2	7	8
3-AC	49	TERAPIA INTENSIVA	36		36	3	0	1
	50	UNITA' CORONARICA	8		8	1	0	0
	94	TERAPIA SEMI INTENSIVA	14		14	0	0	0
Totale			58		58	4	0	1

AFO	Codice Disciplina	Descrizione	PL Programmati			UNITA' OPERATIVE		
			ORD	DH	TOT	UOS	UOSD	UOC
4-MIP	33	NEUROPSICHIATRIA INFANTILE		1	1	0	1	0
	37	OSTETRICA-GINECOLOGIA	12		12	0	0	1
	39	PEDIATRIA	8	2	10	2	0	1
Totale			20	3	23	2	1	2
8-SERVIZI		ANATOMIA E ISTOLOGIA PATOLOGICA			0	1	0	1
		DIREZIONE SANITARIA			0	0	4	0
		EMODINAMICA			0	1	0	0
		FARMACIA OSPEDALIERA			0	0	0	1
		FISICA SANITARIA			0	0	1	0
		GENETICA MEDICA			0	0	1	0
		LABORATORIO ANALISI			0	1	0	1
		MEDICINA FISICA E RIABILITAZIONE			0	0	1	0
		NEURORADIOLOGIA			0	0	0	1
		SERVIZIO TRASFUSIONALE			0	0	0	1
Totale					0	3	7	5
Totale			509	39	548	25	18	31

Codice struttura: 12006601 Cod.ASL: Roma 2 Denominazione: OSP. S. EUGENIO (Polo S. Eugenio - C.T.O. A. Alesini)
 Tipologia: 1-Presidio di ASL Pubbl./Pri: Pubblico

Rete Emergenza	Rete Emergenza Pediatrica	Rete Ictus	Rete Cardiologica-Cardiochirurgica	Rete Trauma	Rete Trauma Pediatrica	Rete Perinatale
DEA I	Spoke	UTN I	CE	CTZ	PST-PED	II

AFO	Codice Disciplina	Descrizione	PL Programmati			UNITA' OPERATIVE		
			ORD	DH	TOT	UOS	UOSD	UOC
1-M	02	DAY HOSPITAL MULTISPECIALISTICO		13	13	0	0	0
	08	CARDIOLOGIA	17		17	1	0	1
	18	EMATOLOGIA	15		15	1	0	1
	21	GERIATRIA	16		16	1	0	1
	26	MEDICINA GENERALE	64		64	2	2	1
	29	NEFROLOGIA	12		12	1	0	1
	32	NEUROLOGIA	12		12	1	0	1
	40	PSICHIATRIA	16		16	0	0	1
	51	MEDICINA D'URGENZA	22		22	2	0	1
	58	GASTROENTEROLOGIA			0	0	1	0
	64	ONCOLOGIA			0	1	0	0
	69	RADIOLOGIA			0	0	0	2
	96	TERAPIA DEL DOLORE			0	1	0	0
Totale			174	13	187	11	3	10
2-C	09	CHIRURGIA GENERALE	24		24	1	2	1
	12	CHIRURGIA PLASTICA	5		5	0	1	0
	14	CHIRURGIA VASCOLARE	7		7	0	0	1
	30	NEUROCHIRURGIA	10		10	1	0	1
	34	OCULISTICA			0	1	0	1
	36	ORTOPEDIA E TRAUMATOLOGIA	19		19	1	0	1
	38	OTORINOLARINGOIATRIA	1		1	0	0	1
	43	UROLOGIA	16		16	0	0	1
	98	DAY SURGERY MULTISPECIALISTICO		22	22	0	0	0
Totale			82	22	104	4	3	7
3-AC	47	GRANDI USTIONATI	14		14	0	0	1
	49	TERAPIA INTENSIVA	21		21	1	1	1
	50	UNITA' CORONARICA	6		6	1	0	0
Totale			41		41	2	1	2
4-MIP	37	OSTETRICIA-GINECOLOGIA	21		21	2	0	1
	39	PEDIATRIA	10	1	11	2	0	1
	62	NEONATOLOGIA	9		9	0	0	0
	73	TERAPIA INTENSIVA NEONATALE	5		5	0	0	1
Totale			45	1	46	4	0	3
8-SERVIZI		ANATOMIA E ISTOLOGIA PATOLOGICA			0	1	0	0
		DIREZIONE SANITARIA			0	0	0	1
		EMODINAMICA			0	1	0	0

AFO	Codice Disciplina	Descrizione	PL Programmati			UNITA' OPERATIVE		
			ORD	DH	TOT	UOS	UOSD	UOC
		FARMACIA OSPEDALIERA			0	1	0	1
		LABORATORIO ANALISI			0	1	0	1
		SERVIZIO TRASFUSIONALE			0	0	0	1
Totale					0	4	0	4
Totale			342	36	378	25	7	26

Codice struttura: 12006602 Cod.ASL: Roma 2 Denominazione: OSP. C.T.O. A. ALESINI (Polo S. Eugenio - C.T.O. A. Alesini)
 Tipologia: 1-Presidio di ASL Pubbl./Pri: Pubblico

Rete Emergenza	Rete Emergenza Pediatrica	Rete Ictus	Rete Cardiologica-Cardiochirurgica	Rete Trauma	Rete Trauma Pediatrica	Rete Perinatale
PS Spec.						

AFO	Codice Disciplina	Descrizione	PL Programmati			UNITA' OPERATIVE		
			ORD	DH	TOT	UOS	UOSD	UOC
1-M	08	CARDIOLOGIA			0	0	1	0
	19	MALATTIE ENDOCRINE DEL RICAMBIO E NUTRIZ			0	0	0	1
	26	MEDICINA GENERALE	10		10	0	1	0
	69	RADIOLOGIA			0	0	1	0
Totale			10		10	0	3	1
2-C	36	ORTOPEDIA E TRAUMATOLOGIA	63		63	2	1	3
	43	UROLOGIA			0	1	0	0
	98	DAY SURGERY MULTISPECIALISTICO		10	10	0	0	0
Totale			63	10	73	3	1	3
3-AC	49	TERAPIA INTENSIVA	6		6	1	0	1
Totale			6		6	1	0	1
6-PA	28	UNITA' SPINALE	32		32	0	0	1
	56	RECUPERO E RIABILITAZIONE	15	5	20	1	0	1
Totale			47	5	52	1	0	2
8-SERVIZI		DIREZIONE SANITARIA			0	1	0	0
Totale					0	1	0	0
Totale			126	15	141	6	4	7

Codice struttura: 12007600 Cod.ASL: Roma 2 Denominazione: MADRE GIUSEPPINA VANNINI
 Tipologia: 5-Classificato Pubbl./Pri: Privato

Rete Emergenza	Rete Emergenza Pediatrica	Rete Ictus	Rete Cardiologica-Cardiochirurgica	Rete Trauma	Rete Trauma Pediatrica	Rete Perinatale
DEA I			CE	PST		I

			PL Programmati		
AFO	Codice Disciplina	Descrizione	ORD	DH	TOT
1-M	02	DAY HOSPITAL MULTISPECIALISTICO		13	13
	08	CARDIOLOGIA	22	3	25
	26	MEDICINA GENERALE	53		53
	51	MEDICINA D'URGENZA	19		19
Totale			94	16	110
2-C	09	CHIRURGIA GENERALE	36		36
	36	ORTOPEDIA E TRAUMATOLOGIA	18		18
	43	UROLOGIA	10		10
	98	DAY SURGERY MULTISPECIALISTICO		8	8
Totale			64	8	72
3-AC	49	TERAPIA INTENSIVA	8		8
	50	UNITA` CORONARICA	9		9
Totale			17		17
4-MIP	37	OSTETRICIA-GINECOLOGIA	25	1	26
	62	NEONATOLOGIA	2		2
Totale			27	1	28
Totale			202	25	227

Codice struttura: 12008900 Cod.ASL: Roma 2 Denominazione: N. CLINICA LATINA IST. di NEUROSCIENZE
 Tipologia: 7-CdC Accr. Pubbl./Pri: Privato

Rete Emergenza	Rete Emergenza Pediatrica	Rete Ictus	Rete Cardiologica-Cardiochirurgica	Rete Trauma	Rete Trauma Pediatrica	Rete Perinatale

			PL Programmati		
AFO	Codice Disciplina	Descrizione	ORD	DH	TOT
1-M	26	MEDICINA GENERALE	17		17
	32	NEUROLOGIA	15		15
Totale			32		32
2-C	09	CHIRURGIA GENERALE	12		12
	36	ORTOPEDIA E TRAUMATOLOGIA	12		12
Totale			24		24
3-AC	49	TERAPIA INTENSIVA	4		4
Totale			4		4
Totale			60		60

Codice struttura: 12010400 Cod.ASL: Roma 2 Denominazione: VILLA FULVIA SRL
 Tipologia: 7-CdC Accr. Pubbl./Pri: Privato

Rete Emergenza	Rete Emergenza Pediatrica	Rete Ictus	Rete Cardiologica-Cardiochirurgica	Rete Trauma	Rete Trauma Pediatrica	Rete Perinatale

			PL Programmati		
AFO	Codice Disciplina	Descrizione	ORD	DH	TOT
1-M	26	MEDICINA GENERALE	30		30
Totale			30		30
6-PA	56	RECUPERO E RIABILITAZIONE	130	15	145
Totale			130	15	145
Totale			160	15	175

Codice struttura: 12013200 Cod.ASL: Roma 2 Denominazione: GUARNIERI SPA
 Tipologia: 7-CdC Accr. Pubbl./Pri: Privato

Rete Emergenza	Rete Emergenza Pediatrica	Rete Ictus	Rete Cardiologica-Cardiochirurgica	Rete Trauma	Rete Trauma Pediatrica	Rete Perinatale

			PL Programmati		
AFO	Codice Disciplina	Descrizione	ORD	DH	TOT
1-M	26	MEDICINA GENERALE	37	3	40
Totale			37	3	40
2-C	09	CHIRURGIA GENERALE	18		18
	36	ORTOPEDIA E TRAUMATOLOGIA	49		49
	43	UROLOGIA	10		10
	98	DAY SURGERY MULTISPECIALISTICO		8	8
Totale			77	8	85
Totale			114	11	125

Codice struttura: 12013500 Cod.ASL: Roma 2 Denominazione: MATER MISERICORDIAE
Tipologia: 7-CdC Accr. Pubbl./Pri: Privato

Rete Emergenza	Rete Emergenza Pediatrica	Rete Ictus	Rete Cardiologica-Cardiochirurgica	Rete Trauma	Rete Trauma Pediatrica	Rete Perinatale

			PL Programmati		
AFO	Codice Disciplina	Descrizione	ORD	DH	TOT
6-PA	56	RECUPERO E RIABILITAZIONE	36		36
Totale			36		36
Totale			36		36

Codice struttura: 12013900 Cod.ASL: Roma 2 Denominazione: CLINICA LATINA
Tipologia: 7-CdC Accr. Pubbl./Pri: Privato

Rete Emergenza	Rete Emergenza Pediatrica	Rete Ictus	Rete Cardiologica-Cardiochirurgica	Rete Trauma	Rete Trauma Pediatrica	Rete Perinatale

			PL Programmati		
AFO	Codice Disciplina	Descrizione	ORD	DH	TOT
7-L	60	LUNGODEGENTI	30		30
Totale			30		30
Totale			30		30

Codice struttura: 12014300 Cod.ASL: Roma 2 Denominazione: CONCORDIA HOSPITAL
 Tipologia: 7-CdC Accr. Pubbl./Pri: Privato

Rete Emergenza	Rete Emergenza Pediatrica	Rete Ictus	Rete Cardiologica-Cardiochirurgica	Rete Trauma	Rete Trauma Pediatrica	Rete Perinatale

			PL Programmati		
AFO	Codice Disciplina	Descrizione	ORD	DH	TOT
2-C	36	ORTOPEDIA E TRAUMATOLOGIA	28	2	30
Totale			28	2	30
Totale			28	2	30

Codice struttura: 12015700 Cod.ASL: Roma 2 Denominazione: FABIA MATER
 Tipologia: 7-CdC Accr. Pubbl./Pri: Privato

Rete Emergenza	Rete Emergenza Pediatrica	Rete Ictus	Rete Cardiologica-Cardiochirurgica	Rete Trauma	Rete Trauma Pediatrica	Rete Perinatale

			PL Programmati		
AFO	Codice Disciplina	Descrizione	ORD	DH	TOT
1-M	26	MEDICINA GENERALE	19		19
Totale			19		19
2-C	09	CHIRURGIA GENERALE	10	2	12
	34	OCULISTICA	3	7	10
	36	ORTOPEDIA E TRAUMATOLOGIA	14	2	16
	43	UROLOGIA	10	4	14
Totale			37	15	52
4-MIP	37	OSTETRICIA-GINECOLOGIA	16	2	18
Totale			16	2	18
Totale			72	17	89

Codice struttura: 12016600 Cod.ASL: Roma 2 Denominazione: NUOVA ITOR
 Tipologia: 7-CdC Accr. Pubbl./Pri: Privato

Rete Emergenza	Rete Emergenza Pediatrica	Rete Ictus	Rete Cardiologica-Cardiochirurgica	Rete Trauma	Rete Trauma Pediatrica	Rete Perinatale

			PL Programmati		
AFO	Codice Disciplina	Descrizione	ORD	DH	TOT
1-M	26	MEDICINA GENERALE	40	2	42
	29	NEFROLOGIA	5		5
Totale			45	2	47
2-C	09	CHIRURGIA GENERALE	6		6
	36	ORTOPEDIA E TRAUMATOLOGIA	30		30
	38	OTORINOLARINGOIATRIA	2		2
	98	DAY SURGERY MULTISPECIALISTICO		22	22
Totale			38	22	60
4-MIP	37	OSTETRICIA-GINECOLOGIA	4		4
Totale			4		4
7-L	60	LUNGODEGENTI	20		20
Totale			20		20
Totale			107	24	131

Codice struttura: 12016900 Cod.ASL: Roma 2 Denominazione: NUOVA CLINICA ANNUNZIATELLA
 Tipologia: 7-CdC Accr. Pubbl./Pri: Privato

Rete Emergenza	Rete Emergenza Pediatrica	Rete Ictus	Rete Cardiologica-Cardiochirurgica	Rete Trauma	Rete Trauma Pediatrica	Rete Perinatale

			PL Programmati		
AFO	Codice Disciplina	Descrizione	ORD	DH	TOT
2-C	09	CHIRURGIA GENERALE	28	6	34
Totale			28	6	34
Totale			28	6	34

Codice struttura: 12024500 Cod.ASL: Roma 2 Denominazione: MEDICA GROUP
Tipologia: 7-CdC Accr. Pubbl./Pri: Privato

Rete Emergenza	Rete Emergenza Pediatrica	Rete Ictus	Rete Cardiologica-Cardiochirurgica	Rete Trauma	Rete Trauma Pediatrica	Rete Perinatale

			PL Programmati		
AFO	Codice Disciplina	Descrizione	ORD	DH	TOT
7-L	60	LUNGODEGENTI	60		60
Totale			60		60
Totale			60		60

Codice struttura: 12026700 Cod.ASL: Roma 2 Denominazione: OSPEDALE SANDRO PERTINI
 Tipologia: 1-Presidio di ASL Pubbl./Pri: Pubblico

Rete Emergenza	Rete Emergenza Pediatrica	Rete Ictus	Rete Cardiologica-Cardiochirurgica	Rete Trauma	Rete Trauma Pediatrica	Rete Perinatale
DEA I	Spoke		CE	PST	PST-PED	I

AFO	Codice Disciplina	Descrizione	PL Programmati			UNITA' OPERATIVE		
			ORD	DH	TOT	UOS	UOSD	UOC
1-M	02	DAY HOSPITAL MULTISPECIALISTICO		19	19	0	0	0
	08	CARDIOLOGIA	30		30	2	0	1
	19	MALATTIE ENDOCRINE DEL RICAMBIO E NUTRIZ			0	0	0	1
	26	MEDICINA GENERALE	70		70	1	2	1
	29	NEFROLOGIA	8		8	1	0	1
	32	NEUROLOGIA			0	0	0	1
	40	PSICHIATRIA	16		16	0	0	1
	51	MEDICINA D'URGENZA	16		16	2	0	1
	58	GASTROENTEROLOGIA			0	2	0	1
	64	ONCOLOGIA	8		8	0	0	1
	68	PNEUMOLOGIA	16		16	1	0	1
	69	RADIOLOGIA			0	2	0	1
	96	TERAPIA DEL DOLORE			0	0	1	0
Totale			164	19	183	11	3	11
2-C	09	CHIRURGIA GENERALE	20		20	2	1	1
	14	CHIRURGIA VASCOLARE	10		10	1	0	1
	34	OCULISTICA			0	1	0	0
	36	ORTOPEDIA E TRAUMATOLOGIA	30		30	1	0	1
	38	OTORINOLARINGOIATRIA	4		4	1	0	1
	43	UROLOGIA	4		4	1	0	0
	98	DAY SURGERY MULTISPECIALISTICO		19	19	0	0	0
	Totale		68	19	87	7	1	4
3-AC	49	TERAPIA INTENSIVA	14		14	2	0	1
	50	UNITA' CORONARICA	8		8	1	0	0
	Totale		22		22	3	0	1
4-MIP	37	OSTETRICA-GINECOLOGIA	20		20	2	0	1
	39	PEDIATRIA	6	1	7	0	0	1
	57	FISIOPATOLOGIA DELLA RIPRODUZIONE UMANA			0	0	0	1
	62	NEONATOLOGIA	6		6	1	0	0
Totale		32	1	33	3	0	3	
5-D	97	DETENUTI	12	1	13	0	0	1
Totale		12	1	13	0	0	1	
8-SERVIZI		ANATOMIA E ISTOLOGIA PATOLOGICA			0	0	0	1
		DIREZIONE SANITARIA			0	1	0	1
		EMODINAMICA			0	1	0	0
		FARMACIA OSPEDALIERA			0	2	0	1

AFO	Codice Disciplina	Descrizione	PL Programmati			UNITA' OPERATIVE		
			ORD	DH	TOT	UOS	UOSD	UOC
		LABORATORIO ANALISI			0	2	1	1
		MICROBIOLOGIA E VIROLOGIA			0	1	0	1
		SERVIZIO TRASFUSIONALE			0	0	0	1
Totale					0	7	1	6
Totale			298	40	338	31	5	26

Codice struttura: 12029000 Cod.ASL: Roma 2 Denominazione: KAROL WOJTYLA HOSPITAL
Tipologia: 7-CdC Accr. Pubbl./Pri: Privato

Rete Emergenza	Rete Emergenza Pediatrica	Rete Ictus	Rete Cardiologica-Cardiochirurgica	Rete Trauma	Rete Trauma Pediatrica	Rete Perinatale

			PL Programmati		
AFO	Codice Disciplina	Descrizione	ORD	DH	TOT
2-C	36	ORTOPEDIA E TRAUMATOLOGIA	41	4	45
Totale			41	4	45
Totale			41	4	45

Codice struttura: 12029400 Cod.ASL: Roma 2 Denominazione: POLICLINICO CASILINO
 Tipologia: 7-CdC Accr. Pubbl./Pri: Privato

Rete Emergenza	Rete Emergenza Pediatrica	Rete Ictus	Rete Cardiologica-Cardiochirurgica	Rete Trauma	Rete Trauma Pediatrica	Rete Perinatale
DEA I			CE	PST		II

			PL Programmati		
AFO	Codice Disciplina	Descrizione	ORD	DH	TOT
1-M	02	DAY HOSPITAL MULTISPECIALISTICO		4	4
	08	CARDIOLOGIA	28		28
	26	MEDICINA GENERALE	64		64
	51	MEDICINA D'URGENZA	25		25
Totale			117	4	121
2-C	09	CHIRURGIA GENERALE	24		24
	36	ORTOPEDIA E TRAUMATOLOGIA	21		21
	43	UROLOGIA	10		10
	98	DAY SURGERY MULTISPECIALISTICO		12	12
Totale			55	12	67
3-AC	49	TERAPIA INTENSIVA	8		8
	50	UNITA' CORONARICA	6		6
Totale			14		14
4-MIP	37	OSTETRICIA-GINECOLOGIA	50		50
	62	NEONATOLOGIA	16		16
	73	TERAPIA INTENSIVA NEONATALE	19		19
Totale			85		85
Totale			271	16	287

Codice struttura: 12090801 Cod.ASL: Roma 2 Denominazione: ISTITUTI FISIOTERAPICI OSPITALIERI-Regina Elena
 Tipologia: 4-IRCCS Pubbl./Pri: Pubblico

Rete Emergenza	Rete Emergenza Pediatrica	Rete Ictus	Rete Cardiologica-Cardiochirurgica	Rete Trauma	Rete Trauma Pediatrica	Rete Perinatale

AFO	Codice Disciplina	Descrizione	PL Programmati			UNITA' OPERATIVE		
			ORD	DH	TOT	UOS	UOSD	UOC
1-M	02	DAY HOSPITAL MULTISPECIALISTICO		27	27	0	0	0
	08	CARDIOLOGIA			0	0	1	0
	18	EMATOLOGIA	15		15	0	0	1
	32	NEUROLOGIA			0	0	1	0
	58	GASTROENTEROLOGIA			0	0	1	0
	61	MEDICINA NUCLEARE	8		8	0	0	1
	64	ONCOLOGIA	46	5	51	0	2	2
	68	PNEUMOLOGIA			0	0	1	0
	69	RADIOLOGIA			0	1	0	1
	74	RADIOTERAPIA ONCOLOGICA			0	0	0	1
	96	TERAPIA DEL DOLORE			0	0	1	0
Totale			69	32	101	1	7	6
2-C	09	CHIRURGIA GENERALE	42		42	1	0	2
	12	CHIRURGIA PLASTICA	7		7	0	0	1
	13	CHIRURGIA TORACICA	20		20	0	0	1
	30	NEUROCHIRURGIA	8		8	0	0	1
	36	ORTOPEDIA E TRAUMATOLOGIA	11		11	0	0	1
	38	OTORINOLARINGOIATRIA	17		17	0	0	1
	43	UROLOGIA	21		21	1	0	1
	98	DAY SURGERY MULTISPECIALISTICO		11	11	0	0	0
Totale			126	11	137	2	0	8
3-AC	49	TERAPIA INTENSIVA	10		10	0	0	1
Totale			10		10	0	0	1
4-MIP	37	OSTETRICIA-GINECOLOGIA	12		12	0	0	1
Totale			12		12	0	0	1
8-SERVIZI		ANATOMIA E ISTOLOGIA PATOLOGICA			0	0	0	1
		DIREZIONE SANITARIA			0	4	1	2
		ONCOLOGIA SENZA PL			0	0	0	1
		FARMACIA OSPEDALIERA			0	0	0	1
		FISICA SANITARIA			0	0	1	0
		LABORATORIO ANALISI			0	0	0	1
		SERVIZIO TRASFUSIONALE			0	0	1	0
Totale					0	4	3	6
Totale			217	43	260	7	10	22

Codice struttura: 12090802 Cod.ASL: Roma 2 Denominazione: ISTITUTI FISIOTERAPICI OSPITALIERI-San Gallicano
 Tipologia: 4-IRCCS Pubbl./Pri: Pubblico

Rete Emergenza	Rete Emergenza Pediatrica	Rete Ictus	Rete Cardiologica-Cardiochirurgica	Rete Trauma	Rete Trauma Pediatrica	Rete Perinatale

			PL Programmati			UNITA' OPERATIVE		
AFO	Codice Disciplina	Descrizione	ORD	DH	TOT	UOS	UOSD	UOC
1-M	02	DAY HOSPITAL MULTISPECIALISTICO		10	10	0	0	0
	52	DERMATOLOGIA	10		10	1	2	2
	69	RADIOLOGIA			0	0	1	0
Totale			10	10	20	1	3	2
2-C	12	CHIRURGIA PLASTICA	7		7	0	0	1
	98	DAY SURGERY MULTISPECIALISTICO		4	4	0	0	0
Totale			7	4	11	0	0	1
8-SERVIZI		MICROBIOLOGIA E VIROLOGIA			0	0	1	0
		DIREZIONE SANITARIA			0	0	1	0
Totale					0	0	2	0
Totale			17	14	31	1	5	3

Codice struttura: 12090900 Cod.ASL: Roma 2 Denominazione: IRCCS S. LUCIA
 Tipologia: 4-IRCCS Pubbl./Pri: Privato

Rete Emergenza	Rete Emergenza Pediatrica	Rete Ictus	Rete Cardiologica-Cardiochirurgica	Rete Trauma	Rete Trauma Pediatrica	Rete Perinatale

			PL Programmati		
AFO	Codice Disciplina	Descrizione	ORD	DH	TOT
1-M	32	NEUROLOGIA	10		10
Totale			10		10
3-AC	49	TERAPIA INTENSIVA	4		4
Totale			4		4
6-PA	28	UNITA' SPINALE	20		20
	75	NEURORIABILITAZIONE	259	32	291
Totale			279	32	311
Totale			293	32	325

Codice struttura: 12091500 Cod.ASL: Roma 2 Denominazione: CAMPUS BIO MEDICO
 Tipologia: 3-Policlinico Universitario Pubbl./Pri: Privato

NOTA: dei PL di neurologia (cod.32) 6 pl sono di UTN I

Rete Emergenza	Rete Emergenza Pediatrica	Rete Ictus	Rete Cardiologica-Cardiochirurgica	Rete Trauma	Rete Trauma Pediatrica	Rete Perinatale
DEA I		UTN I	CEC	PST		

			PL Programmati		
AFO	Codice Disciplina	Descrizione	ORD	DH	TOT
1-M	08	CARDIOLOGIA	23		23
	18	EMATOLOGIA	10	2	12
	21	GERIATRIA	22	2	24
	26	MEDICINA GENERALE	39	1	40
	32	NEUROLOGIA	18	1	19
	40	PSICHIATRIA		2	2
	51	MEDICINA D'URGENZA	24		24
	58	GASTROENTEROLOGIA	10		10
	64	ONCOLOGIA	20	5	25
	71	REUMATOLOGIA	3	2	5
Totale			169	15	184
2-C	07	CARDIOCHIRURGIA	22		22
	09	CHIRURGIA GENERALE	30	3	33
	12	CHIRURGIA PLASTICA	6	2	8
	13	CHIRURGIA TORACICA	6		6
	14	CHIRURGIA VASCOLARE	7	1	8
	34	OCULISTICA		1	1
	36	ORTOPEDIA E TRAUMATOLOGIA	35	5	40
	38	OTORINOLARINGOIATRIA	6	2	8
	43	UROLOGIA	18	2	20
	Totale			130	16
3-AC	49	TERAPIA INTENSIVA	17		17
	50	UNITA' CORONARICA	8		8
Totale			25		25
4-MIP	37	OSTETRICIA-GINECOLOGIA	10	1	11
	39	PEDIATRIA		2	2
Totale			10	3	13
6-PA	56	RECUPERO E RIABILITAZIONE	25		25
Totale			25		25
Totale			359	34	393

Codice struttura: 12092000 Cod.ASL: Roma 2 Denominazione: POLICLINICO TOR VERGATA
 Tipologia: 3-Policlinico Universitario Pubbl./Pri: Pubblico

Rete Emergenza	Rete Emergenza Pediatrica	Rete Ictus	Rete Cardiologica-Cardiochirurgica	Rete Trauma	Rete Trauma Pediatrica	Rete Perinatale
DEA II		UTN II	CEC	CTZ		

AFO	Codice Disciplina	Descrizione	PL Programmati			UNITA' OPERATIVE		
			ORD	DH	TOT	UOS	UOSD	UOC
1-M	02	DAY HOSPITAL MULTISPECIALISTICO		23	23	0	0	0
	08	CARDIOLOGIA	20		20	0	0	1
	19	MALATTIE ENDOCRINE DEL RICAMBIO E NUTRIZ	20		20	0	0	1
	21	GERIATRIA	20		20	0	1	0
	24	MALATTIE INFETTIVE E TROPICALI	16		16	1	0	1
	26	MEDICINA GENERALE	100		100	0	0	3
	29	NEFROLOGIA	4		4	0	1	0
	32	NEUROLOGIA	38		38	0	4	1
	40	PSICHIATRIA	16	7	23	1	0	1
	51	MEDICINA D'URGENZA	20		20	1	0	1
	58	GASTROENTEROLOGIA	25		25	0	0	2
	61	MEDICINA NUCLEARE			0	0	0	1
	64	ONCOLOGIA	12		12	1	1	0
	66	ONCOEMATOLOGIA	28		28	1	2	1
	68	PNEUMOLOGIA	28		28	0	0	1
	71	REUMATOLOGIA	4		4	0	1	0
Totale			351	30	381	5	10	14
2-C	07	CARDIOCHIRURGIA	20		20	0	0	1
	09	CHIRURGIA GENERALE	42		42	0	3	2
	10	CHIRURGIA MAXILLO FACCIALE	6		6	0	1	0
	12	CHIRURGIA PLASTICA	3		3	1	0	0
	13	CHIRURGIA TORACICA	6		6	0	0	1
	14	CHIRURGIA VASCOLARE	8		8	0	0	1
	30	NEUROCHIRURGIA	16		16	0	0	1
	34	OCULISTICA	4		4	0	0	1
	36	ORTOPEDIA E TRAUMATOLOGIA	34		34	1	0	2
	38	OTORINOLARINGOIATRIA	6		6	0	0	1
	43	UROLOGIA	21		21	0	1	1
	98	DAY SURGERY MULTISPECIALISTICO		20	20	0	0	0
Totale			166	20	186	2	5	11
3-AC	49	TERAPIA INTENSIVA	41		41	1	2	1
	50	UNITA' CORONARICA	8		8	1	0	0
Totale			49		49	2	2	1
4-MIP	33	NEUROPSICHIATRIA INFANTILE	6	5	11	0	0	1
	37	OSTETRICIA-GINECOLOGIA	4		4	0	0	1
Totale			10	5	15	0	0	2

AFO	Codice Disciplina	Descrizione	PL Programmati			UNITA' OPERATIVE		
			ORD	DH	TOT	UOS	UOSD	UOC
6-PA	56	RECUPERO E RIABILITAZIONE	20		20	0	1	0
Totale			20		20	0	1	0
7-L	60	LUNGODEGENTI	20		20	1	0	0
Totale			20		20	1	0	0
8-SERVIZI		EMODINAMICA			0	1	0	0
Totale					0	1	0	0
Totale			616	55	671	11	18	28

Codice struttura: 12006100 Cod.ASL: Roma 3 Denominazione: OSPEDALE G. B. GRASSI di Ostia
 Tipologia: 1-Presidio di ASL Pubbl./Pri: Pubblico

NOTA: dei PL di neurologia (cod.32) 6 pl sono di UTN I

Rete Emergenza	Rete Emergenza Pediatrica	Rete Ictus	Rete Cardiologica-Cardiochirurgica	Rete Trauma	Rete Trauma Pediatrica	Rete Perinatale
DEA I	Spoke	UTN I	CE	PST	PST-PED	I

AFO	Codice Disciplina	Descrizione	PL Programmati			UNITA' OPERATIVE		
			ORD	DH	TOT	UOS	UOSD	UOC
1-M	02	DAY HOSPITAL MULTISPECIALISTICO		9	9	0	0	0
	08	CARDIOLOGIA	20		20	2	0	1
	26	MEDICINA GENERALE	52		52	2	1	1
	29	NEFROLOGIA	8		8	1	0	1
	32	NEUROLOGIA	6		6	0	0	1
	40	PSICHIATRIA	16	2	18	0	0	1
	51	MEDICINA D'URGENZA	14		14	1	0	1
	69	RADIOLOGIA			0	2	0	1
Totale			116	11	127	8	1	7
2-C	09	CHIRURGIA GENERALE	27		27	3	0	1
	34	OCULISTICA			0	0	0	1
	36	ORTOPEDIA E TRAUMATOLOGIA	21		21	1	0	1
	38	OTORINOLARINGOIATRIA			0	0	1	0
	98	DAY SURGERY MULTISPECIALISTICO		17	17	0	0	0
Totale			48	17	65	4	1	3
3-AC	49	TERAPIA INTENSIVA	19		19	0	2	0
	50	UNITA' CORONARICA	8		8	1	0	0
	94	TERAPIA SEMI INTENSIVA	12		12	0	0	0
Totale			39		39	1	2	0
4-MIP	37	OSTETRICIA-GINECOLOGIA	25		25	1	1	1
	39	PEDIATRIA	4	1	5	0	0	1
	62	NEONATOLOGIA	3		3	0	1	0
Totale			32	1	33	1	2	2
8-SERVIZI		ANATOMIA E ISTOLOGIA PATOLOGICA			0	0	1	0
		ONCOLOGIA SENZA PL			0	0	1	0
		DIREZIONE SANITARIA			0	2	2	1
		FARMACIA OSPEDALIERA			0	2	0	1
		LABORATORIO ANALISI			0	1	0	1
		SERVIZIO TRASFUSIONALE			0	1	0	1
Totale					0	6	4	4
Totale			235	29	264	20	10	16

Codice struttura: 12006500 Cod.ASL: Roma 3 Denominazione: CENTRO PARAPLEGICI OSTIA
 Tipologia: 1-Presidio di ASL Pubbl./Pri: Pubblico

Rete Emergenza	Rete Emergenza Pediatrica	Rete Ictus	Rete Cardiologica-Cardiochirurgica	Rete Trauma	Rete Trauma Pediatrica	Rete Perinatale

			PL Programmati			UNITA' OPERATIVE		
AFO	Codice Disciplina	Descrizione	ORD	DH	TOT	UOS	UOSD	UOC
6-PA	28	UNITA' SPINALE	20	2	22	1	0	1
	56	RECUPERO E RIABILITAZIONE	14	2	16	0	0	0
Totale			34	4	38	1	0	1
Totale			34	4	38	1	0	1

Codice struttura: 12007500 Cod.ASL: Roma 3 Denominazione: ISRAELITICO
 Tipologia: 5-Classificato Pubbl./Pri: Privato

Rete Emergenza	Rete Emergenza Pediatrica	Rete Ictus	Rete Cardiologica-Cardiochirurgica	Rete Trauma	Rete Trauma Pediatrica	Rete Perinatale

			PL Programmati		
AFO	Codice Disciplina	Descrizione	ORD	DH	TOT
1-M	21	GERIATRIA	24		24
	26	MEDICINA GENERALE	39		39
	58	GASTROENTEROLOGIA	3		3
	64	ONCOLOGIA	2	5	7
	68	PNEUMOLOGIA	10		10
Totale			78	5	83
2-C	36	ORTOPEDIA E TRAUMATOLOGIA	19		19
	98	DAY SURGERY MULTISPECIALISTICO		12	12
Totale			19	12	31
Totale			97	17	114

Codice struttura: 12011300 Cod.ASL: Roma 3 Denominazione: VILLA PIA
 Tipologia: 7-CdC Accr. Pubbl./Pri: Privato

Rete Emergenza	Rete Emergenza Pediatrica	Rete Ictus	Rete Cardiologica-Cardiochirurgica	Rete Trauma	Rete Trauma Pediatrica	Rete Perinatale

			PL Programmati		
AFO	Codice Disciplina	Descrizione	ORD	DH	TOT
1-M	02	DAY HOSPITAL MULTISPECIALISTICO		4	4
	26	MEDICINA GENERALE	59		59
Totale			59	4	63
2-C	09	CHIRURGIA GENERALE	38		38
	43	UROLOGIA	12		12
	98	DAY SURGERY MULTISPECIALISTICO		5	5
Totale			50	5	55
4-MIP	37	OSTETRICIA-GINECOLOGIA	5		5
Totale			5		5
7-L	60	LUNGODEGENTI	40		40
Totale			40		40
Totale			154	9	163

Codice struttura: 12013000 Cod.ASL: Roma 3 Denominazione: VILLA SANDRA
Tipologia: 7-CdC Accr. Pubbl./Pri: Privato

Rete Emergenza	Rete Emergenza Pediatrica	Rete Ictus	Rete Cardiologica-Cardiochirurgica	Rete Trauma	Rete Trauma Pediatrica	Rete Perinatale

			PL Programmati		
AFO	Codice Disciplina	Descrizione	ORD	DH	TOT
6-PA	56	RECUPERO E RIABILITAZIONE	144		144
Totale			144		144
Totale			144		144

Codice struttura: 12013800 Cod.ASL: Roma 3 Denominazione: OSPEDALE S. G. BATTISTA-ACISMOM
 Tipologia: 5-Classificato Pubbl./Pri: Privato

Rete Emergenza	Rete Emergenza Pediatrica	Rete Ictus	Rete Cardiologica-Cardiochirurgica	Rete Trauma	Rete Trauma Pediatrica	Rete Perinatale

			PL Programmati		
AFO	Codice Disciplina	Descrizione	ORD	DH	TOT
6-PA	56	RECUPERO E RIABILITAZIONE	220		220
	75	NEURORIABILITAZIONE	20		20
Totale			240		240
Totale			240		240

Codice struttura: 12017100 Cod.ASL: Roma 3 Denominazione: CITTA' DI ROMA
 Tipologia: 7-CdC Accr. Pubbl./Pri: Privato

Rete Emergenza	Rete Emergenza Pediatrica	Rete Ictus	Rete Cardiologica-Cardiochirurgica	Rete Trauma	Rete Trauma Pediatrica	Rete Perinatale

			PL Programmati		
AFO	Codice Disciplina	Descrizione	ORD	DH	TOT
1-M	02	DAY HOSPITAL MULTISPECIALISTICO		5	5
	26	MEDICINA GENERALE	20		20
Totale			20	5	25
2-C	09	CHIRURGIA GENERALE	14		14
	34	OCULISTICA	2		2
	36	ORTOPEDIA E TRAUMATOLOGIA	14		14
	43	UROLOGIA	14		14
	98	DAY SURGERY MULTISPECIALISTICO		9	9
Totale			44	9	53
4-MIP	37	OSTETRICIA-GINECOLOGIA	6		6
Totale			6		6
Totale			70	14	84

Codice struttura: 12017300 Cod.ASL: Roma 3 Denominazione: EUROPEAN HOSPITAL
Tipologia: 7-CdC Accr. Pubbl./Pri: Privato

Rete Emergenza	Rete Emergenza Pediatrica	Rete Ictus	Rete Cardiologica-Cardiochirurgica	Rete Trauma	Rete Trauma Pediatrica	Rete Perinatale
			CEC			

			PL Programmati		
AFO	Codice Disciplina	Descrizione	ORD	DH	TOT
6-PA	56	RECUPERO E RIABILITAZIONE	54		54
Totale			54		54
Totale			54		54

Codice struttura: 12019100 Cod.ASL: Roma 3 Denominazione: MERRY HOUSE / C. GERIATRICO ROMANO
 Tipologia: 7-CdC Accr. Pubbl./Pri: Privato

Rete Emergenza	Rete Emergenza Pediatrica	Rete Ictus	Rete Cardiologica-Cardiochirurgica	Rete Trauma	Rete Trauma Pediatrica	Rete Perinatale

			PL Programmati		
AFO	Codice Disciplina	Descrizione	ORD	DH	TOT
1-M	21	GERIATRIA	15		15
	26	MEDICINA GENERALE	15		15
Totale			30		30
7-L	60	LUNGODEGENTI	41		41
Totale			41		41
Totale			71		71

Codice struttura: 12026200 Cod.ASL: Roma 3 Denominazione: VILLA MARIA IMMACOLATA
Tipologia: 7-CdC Accr. Pubbl./Pri: Privato

Rete Emergenza	Rete Emergenza Pediatrica	Rete Ictus	Rete Cardiologica-Cardiochirurgica	Rete Trauma	Rete Trauma Pediatrica	Rete Perinatale

			PL Programmati		
AFO	Codice Disciplina	Descrizione	ORD	DH	TOT
7-L	60	LUNGODEGENTI	42		42
Totale			42		42
Totale			42		42

Codice struttura: 12028300 Cod.ASL: Roma 3 Denominazione: Istituto Clinico Casalpalocco
 Tipologia: 7-CdC Accr. Pubbl./Pri: Privato

Rete Emergenza	Rete Emergenza Pediatrica	Rete Ictus	Rete Cardiologica-Cardiochirurgica	Rete Trauma	Rete Trauma Pediatrica	Rete Perinatale

			PL Programmati		
AFO	Codice Disciplina	Descrizione	ORD	DH	TOT
1-M	24	MALATTIE INFETTIVE E TROPICALI	12		12
	26	MEDICINA GENERALE	44		44
Totale			56		56
2-C	09	CHIRURGIA GENERALE	20		20
Totale			20		20
Totale			76		76

Codice struttura: 12029500 Cod.ASL: Roma 3 Denominazione: POLICLINICO LUIGI DI LIEGRO
 Tipologia: 7-CdC Accr. Pubbl./Pri: Privato

Rete Emergenza	Rete Emergenza Pediatrica	Rete Ictus	Rete Cardiologica-Cardiochirurgica	Rete Trauma	Rete Trauma Pediatrica	Rete Perinatale

			PL Programmati		
AFO	Codice Disciplina	Descrizione	ORD	DH	TOT
1-M	02	DAY HOSPITAL MULTISPECIALISTICO		1	1
	26	MEDICINA GENERALE	45		45
Totale			45	1	46
2-C	09	CHIRURGIA GENERALE	10		10
	36	ORTOPEDIA E TRAUMATOLOGIA	6		6
	43	UROLOGIA	3		3
	98	DAY SURGERY MULTISPECIALISTICO		12	12
Totale			19	12	31
4-MIP	37	OSTETRICIA-GINECOLOGIA	1		1
Totale			1		1
6-PA	56	RECUPERO E RIABILITAZIONE	53	6	59
Totale			53	6	59
7-L	60	LUNGODEGENTI	30		30
Totale			30		30
Totale			148	19	167

Codice struttura: 12060600 Cod.ASL: Roma 3 Denominazione: S. RAFFAELE PORTUENSE
Tipologia: 7-CdC Accr. Pubbl./Pri: Privato

Rete Emergenza	Rete Emergenza Pediatrica	Rete Ictus	Rete Cardiologica-Cardiochirurgica	Rete Trauma	Rete Trauma Pediatrica	Rete Perinatale

			PL Programmati		
AFO	Codice Disciplina	Descrizione	ORD	DH	TOT
6-PA	56	RECUPERO E RIABILITAZIONE	87	9	96
Totale			87	9	96
Totale			87	9	96

Codice struttura: 12090100 Cod.ASL: Roma 3 Denominazione: S. CAMILLO - FORLANINI
 Tipologia: 2-Azienda Ospedaliera Pubbl./Pri: Pubblico

NOTA: dei PL di neurologia (cod.32) 12 pl sono di UTN II

Rete Emergenza	Rete Emergenza Pediatrica	Rete Ictus	Rete Cardiologica-Cardiochirurgica	Rete Trauma	Rete Trauma Pediatrica	Rete Perinatale
DEA II	HUB (Spoke Bambino Gesù per terapia intensiva e neurochirurgia)	UTN II	CEC	CTS	PST-PED	II

AFO	Codice Disciplina	Descrizione	PL Programmati			UNITA' OPERATIVE		
			ORD	DH	TOT	UOS	UOSD	UOC
1-M	02	DAY HOSPITAL MULTISPECIALISTICO		57	57	0	0	0
	05	ANGIOLOGIA			0	0	1	0
	08	CARDIOLOGIA	52		52	2	1	1
	19	MALATTIE ENDOCRINE DEL RICAMBIO E NUTRIZ			0	0	3	0
	26	MEDICINA GENERALE	141		141	2	1	1
	32	NEUROLOGIA	32		32	0	2	1
	40	PSICHIATRIA	15	4	19	0	0	1
	51	MEDICINA D'URGENZA	30		30	2	0	1
	58	GASTROENTEROLOGIA	20		20	1	0	2
	64	ONCOLOGIA	23		23	1	1	1
	66	ONCOEMATOLOGIA	20		20	1	0	1
	68	PNEUMOLOGIA	32		32	1	2	1
	69	RADIOLOGIA			0	3	1	3
	71	REUMATOLOGIA	8		8	0	0	1
	74	RADIOTERAPIA ONCOLOGICA			0	0	0	1
	96	TERAPIA DEL DOLORE			0	1	0	0
Totale			373	61	434	14	12	15
2-C	07	CARDIOCHIRURGIA	52		52	1	1	1
	09	CHIRURGIA GENERALE	64		64	2	1	2
	10	CHIRURGIA MAXILLO FACCIALE	6		6	0	0	1
	12	CHIRURGIA PLASTICA	8		8	0	0	1
	13	CHIRURGIA TORACICA	18		18	0	0	1
	14	CHIRURGIA VASCOLARE	20		20	1	0	1
	30	NEUROCHIRURGIA	20		20	0	0	1
	34	OCULISTICA	1		1	0	1	0
	36	ORTOPEDIA E TRAUMATOLOGIA	48		48	1	0	1
	38	OTORINOLARINGOIATRIA	14		14	0	0	1
	43	UROLOGIA	14		14	0	1	1
	48	NEFROLOGIA (ABILITATO AL TRAPIANTO RENE)	8		8	1	0	1
	98	DAY SURGERY MULTISPECIALISTICO		54	54	0	0	0
Totale			273	54	327	6	4	12
3-AC	49	TERAPIA INTENSIVA	74		74	1	1	3
	50	UNITA' CORONARICA	16		16	1	0	0
	94	TERAPIA SEMI INTENSIVA	16		16	0	0	0
Totale			106		106	2	1	3
4-MIP	11	CHIRURGIA PEDIATRICA	12		12	0	0	1
	37	OSTETRICIA-GINECOLOGIA	56		56	1	1	2

AFO	Codice Disciplina	Descrizione	PL Programmati			UNITA' OPERATIVE		
			ORD	DH	TOT	UOS	UOSD	UOC
	39	PEDIATRIA	16	2	18	1	0	1
	62	NEONATOLOGIA	16		16	1	0	0
	73	TERAPIA INTENSIVA NEONATALE	16		16	0	0	1
Totale			116	2	118	3	1	5
6-PA	56	RECUPERO E RIABILITAZIONE	20	4	24	0	1	0
Totale			20	4	24	0	1	0
8-SERVIZI		ANATOMIA E ISTOLOGIA PATOLOGICA			0	1	0	1
		DIREZIONE SANITARIA			0	0	6	0
		EMODINAMICA			0	1	0	0
		FARMACIA OSPEDALIERA			0	0	0	1
		FISICA SANITARIA			0	1	0	1
		GENETICA MEDICA			0	1	0	1
		LABORATORIO ANALISI			0	1	0	1
		MEDICINA NUCLEARE (SENZA PL)			0	0	0	1
		MICROBIOLOGIA E VIROLOGIA			0	0	0	1
		NEURORADIOLOGIA			0	0	1	0
		SERVIZIO TRASFUSIONALE			0	3	0	1
Totale					0	8	7	8
Totale			888	121	1.009	33	26	43

Codice struttura: 12090402 Cod.ASL: Roma 3
Tipologia: 4-IRCCS Pubbl./Pri: Privato

Denominazione: OSPEDALE PEDIATRICO BAMBINO GESU'-PALIDORO

Rete Emergenza	Rete Emergenza Pediatrica	Rete Ictus	Rete Cardiologica-Cardiochirurgica	Rete Trauma	Rete Trauma Pediatrica	Rete Perinatale
DEA I	Spoke				PST-PED	

			PL Programmati		
AFO	Codice Disciplina	Descrizione	ORD	DH	TOT
1-M	08	CARDIOLOGIA	9	2	11
	19	MALATTIE ENDOCRINE DEL RICAMBIO E NUTRIZ		4	4
	32	NEUROLOGIA		2	2
Totale			9	8	17
2-C	34	OCULISTICA	2	6	8
	36	ORTOPEDIA E TRAUMATOLOGIA	20	1	21
	38	OTORINOLARINGOIATRIA	18	6	24
Totale			40	13	53
3-AC	49	TERAPIA INTENSIVA	8		8
Totale			8		8
4-MIP	11	CHIRURGIA PEDIATRICA	9	5	14
	39	PEDIATRIA	22	9	31
	78	UROLOGIA PEDIATRICA	4	2	6
Totale			35	16	51
6-PA	56	RECUPERO E RIABILITAZIONE	15	2	17
	75	NEURORIABILITAZIONE	15		15
Totale			30	2	32
Totale			122	39	161

Codice struttura: 12091000 Cod.ASL: Roma 3 Denominazione: IRCCS SAN RAFFAELE PISANA
 Tipologia: 7-CdC Accr. Pubbl./Pri: Privato

Rete Emergenza	Rete Emergenza Pediatrica	Rete Ictus	Rete Cardiologica-Cardiochirurgica	Rete Trauma	Rete Trauma Pediatrica	Rete Perinatale

			PL Programmati		
AFO	Codice Disciplina	Descrizione	ORD	DH	TOT
1-M	26	MEDICINA GENERALE	30		30
Totale			30		30
6-PA	56	RECUPERO E RIABILITAZIONE	241	27	268
Totale			241	27	268
Totale			271	27	298

Codice struttura: 12091800 Cod.ASL: Roma 3 Denominazione: ISTITUTO NAZIONALE PER LE MALATTIE INFETTIVE L.
 SPALLANZANI
 Tipologia: 4-IRCCS Pubbl./Pri: Pubblico

Rete Emergenza	Rete Emergenza Pediatrica	Rete Ictus	Rete Cardiologica-Cardiochirurgica	Rete Trauma	Rete Trauma Pediatrica	Rete Perinatale

			PL Programmati			UNITA' OPERATIVE		
AFO	Codice Disciplina	Descrizione	ORD	DH	TOT	UOS	UOSD	UOC
1-M	02	DAY HOSPITAL MULTISPECIALISTICO		6	6	0	0	0
	24	MALATTIE INFETTIVE E TROPICALI	164		164	5	0	6
	69	RADIOLOGIA			0	0	1	0
Totale			164	6	170	5	1	6
3-AC	49	TERAPIA INTENSIVA	48		48	1	0	1
Totale			48		48	1	0	1
8-SERVIZI		ANATOMIA E ISTOLOGIA PATOLOGICA			0	0	1	0
		FARMACIA OSPEDALIERA			0	0	0	1
		DIREZIONE SANITARIA			0	2	0	2
		MICROBIOLOGIA E VIROLOGIA			0	3	1	4
Totale					0	5	2	7
Totale			212	6	218	11	3	14

Codice struttura: 12004500 Cod.ASL: Roma 4 Denominazione: SAN PAOLO - Civitavecchia (Polo Unificato Civitavecchia-Bracciano)

Tipologia: 1-Presidio di ASL Pubbl./Pri: Pubblico

NOTA: dei PL di neurologia (cod.32) 4 pl sono di UTN I

Rete Emergenza	Rete Emergenza Pediatrica	Rete Ictus	Rete Cardiologica-Cardiochirurgica	Rete Trauma	Rete Trauma Pediatrica	Rete Perinatale
DEA I	Spoke	UTN I	C	PST	PST-PED	I

			PL Programmati			UNITA' OPERATIVE		
AFO	Codice Disciplina	Descrizione	ORD	DH	TOT	UOS	UOSD	UOC
1-M	02	DAY HOSPITAL MULTISPECIALISTICO		12	12	0	0	0
	08	CARDIOLOGIA	12		12	1	0	1
	26	MEDICINA GENERALE	38		38	1	0	1
	32	NEUROLOGIA	4		4	0	1	0
	40	PSICHIATRIA	9		9	0	0	1
	51	MEDICINA D'URGENZA	10		10	1	0	1
	54	EMODIALISI			0	0	0	1
	69	RADIOLOGIA			0	2	0	1
Totale			73	12	85	5	1	6
2-C	09	CHIRURGIA GENERALE	17		17	0	1	1
	36	ORTOPEDIA E TRAUMATOLOGIA	21		21	0	0	1
	98	DAY SURGERY MULTISPECIALISTICO		5	5	0	0	0
Totale			38	5	43	0	1	2
3-AC	49	TERAPIA INTENSIVA	12		12	1	0	1
	50	UNITA' CORONARICA	4		4	0	0	0
	94	TERAPIA SEMI INTENSIVA	2		2	0	0	0
Totale			18		18	1	0	1
4-MIP	37	OSTETRICIA-GINECOLOGIA	18		18	0	0	1
	39	PEDIATRIA	3		3	0	0	1
	62	NEONATOLOGIA	2		2	0	0	0
Totale			23		23	0	0	2
8-SERVIZI		DIREZIONE SANITARIA			0	0	1	1
		ONCOLOGIA SENZA PL			0	0	0	1
		FARMACIA OSPEDALIERA			0	2	0	1
		LABORATORIO ANALISI			0	0	0	1
Totale					0	2	1	4
Totale			152	17	169	8	3	15

Codice struttura: 12005900 Cod.ASL: Roma 4 Denominazione: PADRE PIO - Bracciano (Polo Unificato Civitavecchia-Bracciano)
 Tipologia: 1-Presidio di ASL Pubbl./Pri: Pubblico

Rete Emergenza	Rete Emergenza Pediatrica	Rete Ictus	Rete Cardiologica-Cardiochirurgica	Rete Trauma	Rete Trauma Pediatrica	Rete Perinatale
PS						

			PL Programmati			UNITA' OPERATIVE		
AFO	Codice Disciplina	Descrizione	ORD	DH	TOT	UOS	UOSD	UOC
1-M	26	MEDICINA GENERALE	28	2	30	1	0	0
	54	EMODIALISI			0	1	0	0
	69	RADIOLOGIA			0	1	0	0
Totale			28	2	30	3	0	0
2-C	09	CHIRURGIA GENERALE	8		8	1	0	0
	36	ORTOPEDIA E TRAUMATOLOGIA	8		8	1	0	0
	43	UROLOGIA	2		2	0	0	0
	98	DAY SURGERY MULTISPECIALISTICO		8	8	0	0	0
Totale			18	8	26	2	0	0
3-AC	49	TERAPIA INTENSIVA			0	1	0	0
Totale					0	1	0	0
6-PA	56	RECUPERO E RIABILITAZIONE	8		8	0	0	0
Totale			8		8	0	0	0
7-L	60	LUNGODEGENTI	29		29	1	0	0
Totale			29		29	1	0	0
Totale			83	10	93	7	0	0

Codice struttura: 12090403 Cod.ASL: Roma 4 Denominazione: OSPEDALE PEDIATRICO BAMBINO GESU'-S.MARINELLA
Tipologia: 4-IRCCS Pubbl./Pri: Privato

Rete Emergenza	Rete Emergenza Pediatrica	Rete Ictus	Rete Cardiologica-Cardiochirurgica	Rete Trauma	Rete Trauma Pediatrica	Rete Perinatale

			PL Programmati		
AFO	Codice Disciplina	Descrizione	ORD	DH	TOT
6-PA	56	RECUPERO E RIABILITAZIONE	2		2
	75	NEURORIABILITAZIONE	20		20
Totale			22		22
Totale			22		22

Codice struttura: 12004600 Cod.ASL: Roma 5 Denominazione: OSPEDALE L. PARODI DELFINO di Colferro
 Tipologia: 1-Presidio di ASL Pubbl./Pri: Pubblico

Rete Emergenza	Rete Emergenza Pediatrica	Rete Ictus	Rete Cardiologica-Cardiochirurgica	Rete Trauma	Rete Trauma Pediatrica	Rete Perinatale
PS			C	PST		

			PL Programmati			UNITA' OPERATIVE		
AFO	Codice Disciplina	Descrizione	ORD	DH	TOT	UOS	UOSD	UOC
1-M	02	DAY HOSPITAL MULTISPECIALISTICO		10	10	0	0	0
	08	CARDIOLOGIA	12		12	0	0	1
	26	MEDICINA GENERALE	25		25	1	0	1
	29	NEFROLOGIA	8		8	0	0	1
	40	PSICHIATRIA	16	4	20	1	0	1
	51	MEDICINA D'URGENZA	10		10	1	0	1
	64	ONCOLOGIA		6	6	0	0	1
	69	RADIOLOGIA			0	0	1	0
Totale			71	20	91	3	1	6
2-C	09	CHIRURGIA GENERALE	12		12	1	0	1
	34	OCULISTICA			0	0	0	1
	36	ORTOPEDIA E TRAUMATOLOGIA	16		16	1	0	1
	38	OTORINOLARINGOIATRIA	6		6	0	0	1
	43	UROLOGIA	10		10	0	0	1
	98	DAY SURGERY MULTISPECIALISTICO		10	10	0	0	0
Totale			44	10	54	2	0	5
3-AC	49	TERAPIA INTENSIVA	4		4	1	0	1
	50	UNITA' CORONARICA	4		4	0	0	0
Totale			8		8	1	0	1
4-MIP	39	PEDIATRIA			0	1	0	0
Totale					0	1	0	0
8-SERVIZI		DIREZIONE SANITARIA			0	0	0	1
		FARMACIA OSPEDALIERA			0	0	0	1
Totale					0	0	0	2
Totale			123	30	153	7	1	14

Codice struttura: 12004900 Cod.ASL: Roma 5 Denominazione: OSPEDALE SS. GONFALONE di Monterotondo
 Tipologia: 1-Presidio di ASL Pubbl./Pri: Pubblico

Rete Emergenza	Rete Emergenza Pediatrica	Rete Ictus	Rete Cardiologica-Cardiochirurgica	Rete Trauma	Rete Trauma Pediatrica	Rete Perinatale
PS						

			PL Programmati			UNITA' OPERATIVE		
AFO	Codice Disciplina	Descrizione	ORD	DH	TOT	UOS	UOSD	UOC
1-M	26	MEDICINA GENERALE	20		20	0	1	0
	40	PSICHIATRIA	16		16	0	0	1
Totale			36		36	0	1	1
2-C	09	CHIRURGIA GENERALE	8		8	0	1	0
	36	ORTOPEDIA E TRAUMATOLOGIA	2		2	0	1	0
	98	DAY SURGERY MULTISPECIALISTICO		10	10	0	0	0
Totale			10	10	20	0	2	0
3-AC	49	TERAPIA INTENSIVA			0	0	1	0
Totale					0	0	1	0
7-L	60	LUNGODEGENTI	10		10	0	0	0
Totale			10		10	0	0	0
8-SERVIZI		DIREZIONE SANITARIA			0	1	0	0
Totale					0	1	0	0
Totale			56	10	66	1	4	1

Codice struttura: 12005100 Cod.ASL: Roma 5 Denominazione: OSPEDALE CIVILE CONIUGI BERNARDINI di Palestrina
 Tipologia: 1-Presidio di ASL Pubbl./Pri: Pubblico

Rete Emergenza	Rete Emergenza Pediatrica	Rete Ictus	Rete Cardiologica-Cardiochirurgica	Rete Trauma	Rete Trauma Pediatrica	Rete Perinatale
PS	Spoke			PST	PST-PED	

			PL Programmati			UNITA' OPERATIVE		
AFO	Codice Disciplina	Descrizione	ORD	DH	TOT	UOS	UOSD	UOC
1-M	02	DAY HOSPITAL MULTISPECIALISTICO		8	8	0	0	0
	08	CARDIOLOGIA			0	1	0	0
	26	MEDICINA GENERALE	28		28	0	1	0
	29	NEFROLOGIA			0	0	1	0
	51	MEDICINA D'URGENZA	8		8	1	0	1
	58	GASTROENTEROLOGIA			0	0	1	0
	69	RADIOLOGIA			0	0	1	0
Totale			36	8	44	2	4	1
2-C	09	CHIRURGIA GENERALE	13		13	0	0	1
	36	ORTOPEDIA E TRAUMATOLOGIA	9		9	1	0	0
	43	UROLOGIA	2		2	1	0	0
	98	DAY SURGERY MULTISPECIALISTICO		15	15	0	0	0
Totale			24	15	39	2	0	1
3-AC	49	TERAPIA INTENSIVA	8		8	0	0	1
Totale			8		8	0	0	1
4-MIP	37	OSTETRICIA-GINECOLOGIA	6	4	10	0	1	0
	39	PEDIATRIA	8		8	0	0	1
Totale			14	4	18	0	1	1
8-SERVIZI		DIREZIONE SANITARIA			0	0	0	1
Totale					0	0	0	1
Totale			82	27	109	4	5	5

Codice struttura: 12005200 Cod.ASL: Roma 5 Denominazione: OSPEDALE A. ANGELUCCI di Subiaco
 Tipologia: 1-Presidio di ASL Pubbl./Pri: Pubblico

Rete Emergenza	Rete Emergenza Pediatrica	Rete Ictus	Rete Cardiologica-Cardiochirurgica	Rete Trauma	Rete Trauma Pediatrica	Rete Perinatale
PS						

			PL Programmati			UNITA' OPERATIVE		
AFO	Codice Disciplina	Descrizione	ORD	DH	TOT	UOS	UOSD	UOC
1-M	26	MEDICINA GENERALE	20		20	0	1	0
	51	MEDICINA D'URGENZA	4		4	0	1	0
Totale			24		24	0	2	0
2-C	09	CHIRURGIA GENERALE	10		10	0	1	0
	34	OCULISTICA			0	0	1	0
	36	ORTOPEDIA E TRAUMATOLOGIA	2		2	0	0	0
	98	DAY SURGERY MULTISPECIALISTICO		14	14	0	0	0
Totale			12	14	26	0	2	0
3-AC	49	TERAPIA INTENSIVA	4		4	1	0	0
Totale			4		4	1	0	0
7-L	60	LUNGODEGENTI	10		10	0	0	0
Totale			10		10	0	0	0
8-SERVIZI		DIREZIONE SANITARIA			0	1	0	0
Totale					0	1	0	0
Totale			50	14	64	2	4	0

Codice struttura: 12005300 Cod.ASL: Roma 5 Denominazione: OSPEDALE S. GIOVANNI EVANGELISTA di Tivoli
 Tipologia: 1-Presidio di ASL Pubbl./Pri: Pubblico

NOTA: dei PL di neurologia (cod.32) 4 pl sono di UTN I

Rete Emergenza	Rete Emergenza Pediatrica	Rete Ictus	Rete Cardiologica-Cardiochirurgica	Rete Trauma	Rete Trauma Pediatrica	Rete Perinatale
DEA I	Spoke	UTN I	CE	PST	PST-PED	I

AFO	Codice Disciplina	Descrizione	PL Programmati			UNITA' OPERATIVE		
			ORD	DH	TOT	UOS	UOSD	UOC
1-M	02	DAY HOSPITAL MULTISPECIALISTICO		15	15	0	0	0
	08	CARDIOLOGIA	14		14	0	2	1
	19	MALATTIE ENDOCRINE DEL RICAMBIO E NUTRIZ			0	0	1	0
	26	MEDICINA GENERALE	52		52	1	0	1
	29	NEFROLOGIA	10		10	1	0	1
	32	NEUROLOGIA	12		12	1	0	1
	40	PSICHIATRIA	16	4	20	1	0	1
	51	MEDICINA D'URGENZA	12		12	2	0	1
	58	GASTROENTEROLOGIA			0	0	1	0
	64	ONCOLOGIA		6	6	0	0	1
	69	RADIOLOGIA			0	1	0	1
Totale			116	25	141	7	4	8
2-C	09	CHIRURGIA GENERALE	24		24	1	1	1
	34	OCULISTICA			0	0	0	1
	36	ORTOPEDIA E TRAUMATOLOGIA	16		16	1	0	1
	38	OTORINOLARINGOIATRIA	2		2	0	0	1
	43	UROLOGIA	3		3	1	0	1
	98	DAY SURGERY MULTISPECIALISTICO		10	10	0	0	0
Totale			45	10	55	3	1	5
3-AC	49	TERAPIA INTENSIVA	12		12	2	0	1
	50	UNITA' CORONARICA	6		6	1	0	0
	94	TERAPIA SEMI INTENSIVA	10		10	0	0	0
Totale			28		28	3	0	1
4-MIP	37	OSTETRICIA-GINECOLOGIA	20		20	1	0	1
	39	PEDIATRIA	9	2	11	1	0	1
	62	NEONATOLOGIA	6		6	0	0	0
Totale			35	2	37	2	0	2
8-SERVIZI		DIREZIONE SANITARIA			0	0	0	1
		FARMACIA OSPEDALIERA			0	1	0	1
		LABORATORIO ANALISI			0	0	0	1
		SERVIZIO TRASFUSIONALE			0	0	1	0
		ANATOMIA E ISTOLOGIA PATOLOGICA			0	0	1	0
Totale					0	1	2	3
Totale			224	37	261	16	7	19

Codice struttura: 12008800 Cod.ASL: Roma 5 Denominazione: I.N.I. Srl Divisione Medicus Hotel di Tivoli
 Tipologia: 7-CdC Accr. Pubbl./Pri: Privato

Rete Emergenza	Rete Emergenza Pediatrica	Rete Ictus	Rete Cardiologica-Cardiochirurgica	Rete Trauma	Rete Trauma Pediatrica	Rete Perinatale

			PL Programmati		
AFO	Codice Disciplina	Descrizione	ORD	DH	TOT
6-PA	56	RECUPERO E RIABILITAZIONE	58	6	64
Totale			58	6	64
Totale			58	6	64

Codice struttura: 12019900 Cod.ASL: Roma 5 Denominazione: I.N.I. Srl Divisione Villa Dante di Guidonia Montecelio
 Tipologia: 7-CdC Accr. Pubbl./Pri: Privato

Rete Emergenza	Rete Emergenza Pediatrica	Rete Ictus	Rete Cardiologica-Cardiochirurgica	Rete Trauma	Rete Trauma Pediatrica	Rete Perinatale

			PL Programmati		
AFO	Codice Disciplina	Descrizione	ORD	DH	TOT
6-PA	56	RECUPERO E RIABILITAZIONE	31	3	34
Totale			31	3	34
Totale			31	3	34

Codice struttura: 12028400 Cod.ASL: Roma 5 Denominazione: NOMENTANA HOSPITAL di Mentana
 Tipologia: 7-CdC Accr. Pubbl./Pri: Privato

Rete Emergenza	Rete Emergenza Pediatrica	Rete Ictus	Rete Cardiologica-Cardiochirurgica	Rete Trauma	Rete Trauma Pediatrica	Rete Perinatale

			PL Programmati		
AFO	Codice Disciplina	Descrizione	ORD	DH	TOT
6-PA	56	RECUPERO E RIABILITAZIONE	110		110
Totale			110		110
7-L	60	LUNGODEGENTI	98		98
Totale			98		98
Totale			208		208

Codice struttura: 12028600 Cod.ASL: Roma 5 Denominazione: VILLA LUANA di Poli
Tipologia: 7-CdC Accr. Pubbl./Pri: Privato

Rete Emergenza	Rete Emergenza Pediatrica	Rete Ictus	Rete Cardiologica-Cardiochirurgica	Rete Trauma	Rete Trauma Pediatrica	Rete Perinatale

			PL Programmati		
AFO	Codice Disciplina	Descrizione	ORD	DH	TOT
6-PA	56	RECUPERO E RIABILITAZIONE	20		20
Totale			20		20
Totale			20		20

Codice struttura: 12004300 Cod.ASL: Roma 6 Denominazione: OSPEDALE ANZIO-NETTUNO
 Tipologia: 1-Presidio di ASL Pubbl./Pri: Pubblico

Rete Emergenza	Rete Emergenza Pediatrica	Rete Ictus	Rete Cardiologica-Cardiochirurgica	Rete Trauma	Rete Trauma Pediatrica	Rete Perinatale
DEA I	Spoke		C	PST	PST-PED	

AFO	Codice Disciplina	Descrizione	PL Programmati			UNITA' OPERATIVE		
			ORD	DH	TOT	UOS	UOSD	UOC
1-M	02	DAY HOSPITAL MULTISPECIALISTICO		10	10	0	0	0
	08	CARDIOLOGIA	20		20	0	0	1
	26	MEDICINA GENERALE	34		34	0	0	1
	29	NEFROLOGIA	6		6	1	0	0
	51	MEDICINA D'URGENZA	6		6	1	0	1
	64	ONCOLOGIA		6	6	1	0	0
	69	RADIOLOGIA			0	1	0	1
Totale			66	16	82	4	0	4
2-C	09	CHIRURGIA GENERALE	12		12	1	0	1
	36	ORTOPEDIA E TRAUMATOLOGIA	14		14	1	0	1
	38	OTORINOLARINGOIATRIA	4		4	0	0	0
	43	UROLOGIA	5		5	1	0	0
	98	DAY SURGERY MULTISPECIALISTICO		12	12	0	0	0
Totale			35	12	47	3	0	2
3-AC	49	TERAPIA INTENSIVA	8		8	2	0	1
	50	UNITA' CORONARICA	4		4	1	0	0
Totale			12		12	3	0	1
4-MIP	33	NEUROPSICHIATRIA INFANTILE		6	6	0	0	0
	37	OSTETRICIA-GINECOLOGIA	12		12	0	1	0
	39	PEDIATRIA	6		6	0	0	1
Totale			18	6	24	0	1	1
6-PA	56	RECUPERO E RIABILITAZIONE	15	4	19	1	0	1
Totale			15	4	19	1	0	1
8-SERVIZI		DIREZIONE SANITARIA			0	0	0	1
		LABORATORIO ANALISI			0	1	0	1
Totale					0	1	0	2
Totale			146	38	184	12	1	11

Codice struttura: 12004700 Cod.ASL: Roma 6 Denominazione: OSPEDALE S. SEBASTIANO di Frascati
 Tipologia: 1-Presidio di ASL Pubbl./Pri: Pubblico

Rete Emergenza	Rete Emergenza Pediatrica	Rete Ictus	Rete Cardiologica-Cardiochirurgica	Rete Trauma	Rete Trauma Pediatrica	Rete Perinatale
PS			C	PST		

AFO	Codice Disciplina	Descrizione	PL Programmati			UNITA' OPERATIVE		
			ORD	DH	TOT	UOS	UOSD	UOC
1-M	02	DAY HOSPITAL MULTISPECIALISTICO		6	6	0	0	0
	08	CARDIOLOGIA	11		11	0	0	1
	19	MALATTIE ENDOCRINE DEL RICAMBIO E NUTRIZ	9		9	1	0	0
	26	MEDICINA GENERALE	48		48	0	0	1
	40	PSICHIATRIA	14	3	17	0	0	1
	51	MEDICINA D'URGENZA	7		7	1	0	1
	52	DERMATOLOGIA			0	0	0	1
	68	PNEUMOLOGIA	10		10	1	0	0
	69	RADIOLOGIA			0	0	1	0
Totale			99	9	108	3	1	5
2-C	09	CHIRURGIA GENERALE	16		16	1	0	1
	35	ODONTOIATRIA E STOMATOLOGIA			0	0	1	0
	36	ORTOPEDIA E TRAUMATOLOGIA	15		15	0	0	1
	38	OTORINOLARINGOIATRIA			0	1	0	0
	43	UROLOGIA		6	6	0	1	0
Totale			31	6	37	2	2	2
3-AC	49	TERAPIA INTENSIVA	6		6	0	0	0
	50	UNITA' CORONARICA	4		4	1	0	0
Totale			10		10	1	0	0
7-L	60	LUNGODEGENTI	16		16	1	0	0
Totale			16		16	1	0	0
8-SERVIZI		DIREZIONE SANITARIA			0	0	0	1
		FARMACIA OSPEDALIERA			0	1	0	0
Totale					0	1	0	1
Totale			156	15	171	8	3	8

Codice struttura: 12004800 Cod.ASL: Roma 6 Denominazione: S. GIUSEPPE di Marino
 Tipologia: 1-Presidio di ASL Pubbl./Pri: Pubblico

Rete Emergenza	Rete Emergenza Pediatrica	Rete Ictus	Rete Cardiologica-Cardiochirurgica	Rete Trauma	Rete Trauma Pediatrica	Rete Perinatale

			PL Programmati			UNITA' OPERATIVE		
AFO	Codice Disciplina	Descrizione	ORD	DH	TOT	UOS	UOSD	UOC
1-M	02	DAY HOSPITAL MULTISPECIALISTICO		32	32	1	0	0
Totale				32	32	1	0	0
2-C	98	DAY SURGERY MULTISPECIALISTICO		20	20	0	2	0
Totale				20	20	0	2	0
3-AC	49	TERAPIA INTENSIVA			0	0	1	0
Totale					0	0	1	0
8-SERVIZI		ANATOMIA E ISTOLOGIA PATOLOGICA			0	0	0	1
		FARMACIA OSPEDALIERA			0	1	0	0
		MEDICINA NUCLEARE (SENZA PL)			0	0	1	0
Totale					0	1	1	1
Totale				52	52	2	4	1

Codice struttura: 12005400 Cod.ASL: Roma 6 Denominazione: OSPEDALE PAOLO COLOMBO di Velletri
 Tipologia: 1-Presidio di ASL Pubbl./Pri: Pubblico

Rete Emergenza	Rete Emergenza Pediatrica	Rete Ictus	Rete Cardiologica-Cardiochirurgica	Rete Trauma	Rete Trauma Pediatrica	Rete Perinatale
DEA I	Spoke		C	PST	PST-PED	I

			PL Programmati			UNITA' OPERATIVE		
AFO	Codice Disciplina	Descrizione	ORD	DH	TOT	UOS	UOSD	UOC
1-M	02	DAY HOSPITAL MULTISPECIALISTICO		7	7	0	0	0
	08	CARDIOLOGIA	12		12	0	0	1
	21	GERIATRIA	17		17	0	0	1
	26	MEDICINA GENERALE	34		34	0	0	1
	51	MEDICINA D'URGENZA	8		8	1	0	1
	69	RADIOLOGIA			0	0	1	0
Totale			71	7	78	1	1	4
2-C	09	CHIRURGIA GENERALE	14		14	0	0	1
	14	CHIRURGIA VASCOLARE		3	3	1	0	0
	36	ORTOPEDIA E TRAUMATOLOGIA	10		10	0	0	1
	38	OTORINOLARINGOIATRIA	2		2	0	1	0
	43	UROLOGIA	4	4	8	1	0	0
	98	DAY SURGERY MULTISPECIALISTICO		11	11	0	0	0
Totale			30	18	48	2	1	2
3-AC	49	TERAPIA INTENSIVA	4		4	2	0	1
	50	UNITA' CORONARICA	4		4	1	0	0
Totale			8		8	3	0	1
4-MIP	37	OSTETRICIA-GINECOLOGIA	20		20	0	0	1
	39	PEDIATRIA	6		6	0	1	0
	62	NEONATOLOGIA	4		4	0	1	0
Totale			30		30	0	2	1
8-SERVIZI		DIREZIONE SANITARIA			0	0	0	1
		FARMACIA OSPEDALIERA			0	1	0	0
Totale					0	1	0	1
Totale			139	25	164	7	4	9

Codice struttura: 12008200 Cod.ASL: Roma 6 Denominazione: VILLA DELLE QUERCE - POLIGEST di Nemi
 Tipologia: 7-CdC Accr. Pubbl./Pri: Privato

Rete Emergenza	Rete Emergenza Pediatrica	Rete Ictus	Rete Cardiologica-Cardiochirurgica	Rete Trauma	Rete Trauma Pediatrica	Rete Perinatale

			PL Programmati		
AFO	Codice Disciplina	Descrizione	ORD	DH	TOT
1-M	02	DAY HOSPITAL MULTISPECIALISTICO		2	2
	21	GERIATRIA	11		11
	26	MEDICINA GENERALE	12		12
	68	PNEUMOLOGIA	11		11
Totale			34	2	36
2-C	98	DAY SURGERY MULTISPECIALISTICO		4	4
Totale				4	4
6-PA	56	RECUPERO E RIABILITAZIONE	127	5	132
Totale			127	5	132
7-L	60	LUNGODEGENTI	71		71
Totale			71		71
Totale			232	11	243

Codice struttura: 12009600 Cod.ASL: Roma 6 Denominazione: MADONNA DELLE GRAZIE di Velletri
 Tipologia: 7-CdC Accr. Pubbl./Pri: Privato

Rete Emergenza	Rete Emergenza Pediatrica	Rete Ictus	Rete Cardiologica-Cardiochirurgica	Rete Trauma	Rete Trauma Pediatrica	Rete Perinatale

			PL Programmati		
AFO	Codice Disciplina	Descrizione	ORD	DH	TOT
1-M	02	DAY HOSPITAL MULTISPECIALISTICO		1	1
	19	MALATTIE ENDOCRINE DEL RICAMBIO E NUTRIZ	6		6
	26	MEDICINA GENERALE	26		26
Totale			32	1	33
2-C	09	CHIRURGIA GENERALE	16		16
	34	OCULISTICA	1		1
	36	ORTOPEDIA E TRAUMATOLOGIA	15		15
	98	DAY SURGERY MULTISPECIALISTICO		4	4
Totale			32	4	36
Totale			64	5	69

Codice struttura: 12012200 Cod.ASL: Roma 6 Denominazione: SAN RAFFAELE ROCCA DI PAPA
Tipologia: 7-CdC Accr. Pubbl./Pri: Privato

Rete Emergenza	Rete Emergenza Pediatrica	Rete Ictus	Rete Cardiologica-Cardiochirurgica	Rete Trauma	Rete Trauma Pediatrica	Rete Perinatale

			PL Programmati		
AFO	Codice Disciplina	Descrizione	ORD	DH	TOT
7-L	60	LUNGODEGENTI	95		95
Totale			95		95
Totale			95		95

Codice struttura: 12013400 Cod.ASL: Roma 6 Denominazione: S.ANNA di Pomezia
 Tipologia: 7-CdC Accr. Pubbl./Pri: Privato

Rete Emergenza	Rete Emergenza Pediatrica	Rete Ictus	Rete Cardiologica-Cardiochirurgica	Rete Trauma	Rete Trauma Pediatrica	Rete Perinatale
PS			C			

			PL Programmati		
AFO	Codice Disciplina	Descrizione	ORD	DH	TOT
1-M	02	DAY HOSPITAL MULTISPECIALISTICO		1	1
	08	CARDIOLOGIA	12		12
	26	MEDICINA GENERALE	27		27
Totale			39	1	40
2-C	09	CHIRURGIA GENERALE	23		23
	34	OCULISTICA	3		3
	36	ORTOPEDIA E TRAUMATOLOGIA	25		25
	38	OTORINOLARINGOIATRIA	1		1
	43	UROLOGIA	4		4
	98	DAY SURGERY MULTISPECIALISTICO		5	5
Totale			56	5	61
3-AC	50	UNITA` CORONARICA	4		4
Totale			4		4
Totale			99	6	105

Codice struttura: 12017600 Cod.ASL: Roma 6 Denominazione: I.N.I. SRL di Grottaferrata
 Tipologia: 7-CdC Accr. Pubbl./Pri: Privato

Rete Emergenza	Rete Emergenza Pediatrica	Rete Ictus	Rete Cardiologica-Cardiochirurgica	Rete Trauma	Rete Trauma Pediatrica	Rete Perinatale

			PL Programmati		
AFO	Codice Disciplina	Descrizione	ORD	DH	TOT
1-M	26	MEDICINA GENERALE	49	3	52
	64	ONCOLOGIA	25	11	36
Totale			74	14	88
2-C	36	ORTOPEDIA E TRAUMATOLOGIA	7	3	10
Totale			7	3	10
6-PA	56	RECUPERO E RIABILITAZIONE	60	7	67
Totale			60	7	67
Totale			141	24	165

Codice struttura: 12028000 Cod.ASL: Roma 6 Denominazione: SAN RAFFAELE MONTECOMPATRI
 Tipologia: 7-CdC Accr. Pubbl./Pri: Privato

Rete Emergenza	Rete Emergenza Pediatrica	Rete Ictus	Rete Cardiologica-Cardiochirurgica	Rete Trauma	Rete Trauma Pediatrica	Rete Perinatale

			PL Programmati		
AFO	Codice Disciplina	Descrizione	ORD	DH	TOT
1-M	26	MEDICINA GENERALE	30		30
Totale			30		30
6-PA	56	RECUPERO E RIABILITAZIONE	86	9	95
Totale			86	9	95
Totale			116	9	125

Codice struttura: 12028900 Cod.ASL: Roma 6 Denominazione: VILLA DEI PINI-MERINVEST di Anzio
 Tipologia: 7-CdC Accr. Pubbl./Pri: Privato

Rete Emergenza	Rete Emergenza Pediatrica	Rete Ictus	Rete Cardiologica-Cardiochirurgica	Rete Trauma	Rete Trauma Pediatrica	Rete Perinatale

			PL Programmati		
AFO	Codice Disciplina	Descrizione	ORD	DH	TOT
6-PA	56	RECUPERO E RIABILITAZIONE	29	3	32
Totale			29	3	32
7-L	60	LUNGODEGENTI	56		56
Totale			56		56
Totale			85	3	88

Codice struttura: 12029200 Cod.ASL: Roma 6 Denominazione: OSPEDALE DEI CASTELLI di Ariccia
 Tipologia: 1-Presidio di ASL Pubbl./Pri: Pubblico

NOTA: dei PL di neurologia (cod.32) 5 pl sono di UTN I

Rete Emergenza	Rete Emergenza Pediatrica	Rete Ictus	Rete Cardiologica-Cardiochirurgica	Rete Trauma	Rete Trauma Pediatrica	Rete Perinatale
DEA I	Spoke	UTN I	CE	PST	PST-PED	I

			PL Programmati			UNITA' OPERATIVE		
AFO	Codice Disciplina	Descrizione	ORD	DH	TOT	UOS	UOSD	UOC
1-M	02	DAY HOSPITAL MULTISPECIALISTICO		18	18	0	0	0
	08	CARDIOLOGIA	20		20	2	0	1
	24	MALATTIE INFETTIVE E TROPICALI	10		10	0	0	1
	26	MEDICINA GENERALE	44		44	1	0	1
	29	NEFROLOGIA	6		6	0	0	1
	32	NEUROLOGIA	17		17	0	2	0
	40	PSICHIATRIA	15	2	17	0	0	1
	51	MEDICINA D'URGENZA	11		11	1	0	1
	58	GASTROENTEROLOGIA	6		6	0	0	1
	64	ONCOLOGIA	10	8	18	0	0	1
	69	RADIOLOGIA			0	1	1	1
Totale			139	28	167	5	3	9
2-C	09	CHIRURGIA GENERALE	27		27	1	1	1
	14	CHIRURGIA VASCOLARE	9		9	0	0	1
	34	OCULISTICA		7	7	0	1	0
	36	ORTOPEDIA E TRAUMATOLOGIA	28		28	1	0	1
	38	OTORINOLARINGOIATRIA	4		4	0	0	1
	43	UROLOGIA	14		14	0	0	1
	98	DAY SURGERY MULTISPECIALISTICO		11	11	0	0	0
Totale			82	18	100	2	2	5
3-AC	49	TERAPIA INTENSIVA	20		20	3	1	1
	50	UNITA' CORONARICA	7		7	1	0	0
Totale			27		27	4	1	1
4-MIP	37	OSTETRICIA-GINECOLOGIA	23		23	1	0	1
	39	PEDIATRIA	10		10	0	0	1
	62	NEONATOLOGIA	7		7	0	1	0
	73	TERAPIA INTENSIVA NEONATALE	3		3	1	0	0
Totale			43		43	2	1	2
8-SERVIZI		DIREZIONE SANITARIA			0	1	0	1
		FARMACIA OSPEDALIERA			0	1	0	1
		LABORATORIO ANALISI			0	1	0	1
		SERVIZIO TRASFUSIONALE			0	1	0	1
Totale					0	4	0	4
Totale			291	46	337	17	7	21

Codice struttura: 12030200 Cod.ASL: Roma 6 Denominazione: OSPEDALE REGINA APOSTOLORUM di Albano
 Tipologia: 5-Classificato Pubbl./Pri: Privato

Rete Emergenza	Rete Emergenza Pediatrica	Rete Ictus	Rete Cardiologica-Cardiochirurgica	Rete Trauma	Rete Trauma Pediatrica	Rete Perinatale

			PL Programmati		
AFO	Codice Disciplina	Descrizione	ORD	DH	TOT
1-M	19	MALATTIE ENDOCRINE DEL RICAMBIO E NUTRIZ	9		9
	26	MEDICINA GENERALE	43		43
	58	GASTROENTEROLOGIA	18		18
	64	ONCOLOGIA	10	12	22
	68	PNEUMOLOGIA	27		27
	02	DAY HOSPITAL MULTISPECIALISTICO		8	8
Totale			107	20	127
2-C	09	CHIRURGIA GENERALE	22		22
	43	UROLOGIA	18		18
	98	DAY SURGERY MULTISPECIALISTICO		11	11
	34	OCULISTICA		1	1
	36	ORTOPEDIA E TRAUMATOLOGIA	8		8
Totale			48	12	60
Totale			155	32	187

Codice struttura: 12000200 Cod.ASL: VT Denominazione: OSPEDALE DI ACQUAPENDENTE
 Tipologia: 1-Presidio di ASL Pubbl./Pri: Pubblico

Rete Emergenza	Rete Emergenza Pediatrica	Rete Ictus	Rete Cardiologica-Cardiochirurgica	Rete Trauma	Rete Trauma Pediatrica	Rete Perinatale
PS disag.						

			PL Programmati			UNITA' OPERATIVE		
AFO	Codice Disciplina	Descrizione	ORD	DH	TOT	UOS	UOSD	UOC
1-M	26	MEDICINA GENERALE	20		20	1	0	0
	51	MEDICINA D'URGENZA			0	1	0	0
	69	RADIOLOGIA			0	1	0	0
Totale			20		20	3	0	0
2-C	98	DAY SURGERY MULTISPECIALISTICO		10	10	1	0	0
Totale				10	10	1	0	0
3-AC	49	TERAPIA INTENSIVA			0	1	0	0
Totale					0	1	0	0
8-SERVIZI		DIREZIONE SANITARIA			0	0	0	1
Totale					0	0	0	1
Totale			20	10	30	5	0	1

Codice struttura: 12000300 Cod.ASL: VT Denominazione: OSPEDALE DI CIVITACASTELLANA
 Tipologia: 1-Presidio di ASL Pubbl./Pri: Pubblico

Rete Emergenza	Rete Emergenza Pediatrica	Rete Ictus	Rete Cardiologica-Cardiochirurgica	Rete Trauma	Rete Trauma Pediatrica	Rete Perinatale
PS						

AFO	Codice Disciplina	Descrizione	PL Programmati			UNITA' OPERATIVE		
			ORD	DH	TOT	UOS	UOSD	UOC
1-M	02	DAY HOSPITAL MULTISPECIALISTICO		6	6	0	0	0
	26	MEDICINA GENERALE	36		36	0	0	1
	51	MEDICINA D'URGENZA			0	1	0	0
	69	RADIOLOGIA			0	0	1	0
Totale			36	6	42	1	1	1
2-C	09	CHIRURGIA GENERALE	16		16	0	0	1
	36	ORTOPEDIA E TRAUMATOLOGIA	14		14	0	1	0
	98	DAY SURGERY MULTISPECIALISTICO		8	8	0	0	0
Totale			30	8	38	0	1	1
3-AC	49	TERAPIA INTENSIVA			0	0	0	1
Totale					0	0	0	1
Totale			66	14	80	1	2	3

Codice struttura: 12000700 Cod.ASL: VT Denominazione: OSPEDALE DI TARQUINIA
 Tipologia: 1-Presidio di ASL Pubbl./Pri: Pubblico

Rete Emergenza	Rete Emergenza Pediatrica	Rete Ictus	Rete Cardiologica-Cardiochirurgica	Rete Trauma	Rete Trauma Pediatrica	Rete Perinatale
PS						

			PL Programmati			UNITA' OPERATIVE		
AFO	Codice Disciplina	Descrizione	ORD	DH	TOT	UOS	UOSD	UOC
1-M	02	DAY HOSPITAL MULTISPECIALISTICO		4	4	0	0	0
	26	MEDICINA GENERALE	40		40	0	0	1
	51	MEDICINA D'URGENZA			0	0	0	1
	58	GASTROENTEROLOGIA			0	0	1	0
	69	RADIOLOGIA			0	0	1	0
Totale			40	4	44	0	2	2
2-C	09	CHIRURGIA GENERALE	16		16	0	1	0
	36	ORTOPEDIA E TRAUMATOLOGIA	18		18	0	1	0
	98	DAY SURGERY MULTISPECIALISTICO		9	9	0	0	0
Totale			34	9	43	0	2	0
8-SERVIZI		LABORATORIO ANALISI			0	0	1	0
Totale					0	0	1	0
Totale			74	13	87	0	5	2

Codice struttura: 12001400 Cod.ASL: VT Denominazione: NUOVA S. TERESA DEL BAMBIN GESU' di Viterbo
Tipologia: 7-CdC Accr. Pubbl./Pri: Privato

Rete Emergenza	Rete Emergenza Pediatrica	Rete Ictus	Rete Cardiologica-Cardiochirurgica	Rete Trauma	Rete Trauma Pediatrica	Rete Perinatale

			PL Programmati		
AFO	Codice Disciplina	Descrizione	ORD	DH	TOT
1-M	26	MEDICINA GENERALE	44		44
Totale			44		44
Totale			44		44

Codice struttura: 12001500 Cod.ASL: VT Denominazione: VILLA IMMACOLATA di Viterbo
 Tipologia: 7-CdC Accr. Pubbl./Pri: Privato

Rete Emergenza	Rete Emergenza Pediatrica	Rete Ictus	Rete Cardiologica-Cardiochirurgica	Rete Trauma	Rete Trauma Pediatrica	Rete Perinatale

			PL Programmati		
AFO	Codice Disciplina	Descrizione	ORD	DH	TOT
6-PA	56	RECUPERO E RIABILITAZIONE	103		103
Totale			103		103
7-L	60	LUNGODEGENTI	31		31
Totale			31		31
Totale			134		134

Codice struttura: 12027100 Cod.ASL: VT Denominazione: OSPEDALE BELCOLLE di Viterbo
 Tipologia: 1-Presidio di ASL Pubbl./Pri: Pubblico

NOTA: dei PL di neurologia (cod.32) 6 pl sono di UTN I

Rete Emergenza	Rete Emergenza Pediatrica	Rete Ictus	Rete Cardiologica-Cardiochirurgica	Rete Trauma	Rete Trauma Pediatrica	Rete Perinatale
DEA I	Spoke	UTN II	CE	CTZ	PST-PED	II

AFO	Codice Disciplina	Descrizione	PL Programmati			UNITA' OPERATIVE		
			ORD	DH	TOT	UOS	UOSD	UOC
1-M	02	DAY HOSPITAL MULTISPECIALISTICO		14	14	0	0	0
	05	ANGIOLOGIA			0	0	1	0
	08	CARDIOLOGIA	22		22	1	0	1
	18	EMATOLOGIA	9	8	17	0	0	1
	21	GERIATRIA	20		20	1	0	0
	24	MALATTIE INFETTIVE E TROPICALI	18		18	0	0	1
	26	MEDICINA GENERALE	74		74	0	0	1
	29	NEFROLOGIA	6		6	0	0	1
	32	NEUROLOGIA	22	2	24	0	0	1
	40	PSICHIATRIA	18	2	20	0	0	1
	51	MEDICINA D'URGENZA	16		16	1	0	1
	58	GASTROENTEROLOGIA	10		10	0	0	1
	61	MEDICINA NUCLEARE			0	0	1	0
	64	ONCOLOGIA	12	2	14	1	0	1
	69	RADIOLOGIA			0	2	1	1
	74	RADIOTERAPIA ONCOLOGICA			0	0	0	1
	99	CURE PALLIATIVE			0	0	1	0
Totale			227	28	255	6	4	12
2-C	09	CHIRURGIA GENERALE	56		56	1	1	2
	10	CHIRURGIA MAXILLO FACCIALE	2		2	0	1	0
	14	CHIRURGIA VASCOLARE	10		10	0	0	1
	30	NEUROCHIRURGIA	12		12	0	0	1
	34	OCULISTICA	1		1	0	0	1
	36	ORTOPEDIA E TRAUMATOLOGIA	24		24	0	1	1
	38	OTORINOLARINGOIATRIA	6		6	0	0	1
	43	UROLOGIA	18		18	0	0	1
	98	DAY SURGERY MULTISPECIALISTICO		22	22	0	0	0
Totale			129	22	151	1	3	8
3-AC	49	TERAPIA INTENSIVA	20		20	2	0	1
	50	UNITA' CORONARICA	6		6	0	1	0
Totale			26		26	2	1	1
4-MIP	37	OSTETRICIA-GINECOLOGIA	26		26	0	0	1
	39	PEDIATRIA	9	1	10	1	0	1
	62	NEONATOLOGIA	8		8	0	0	0
	73	TERAPIA INTENSIVA NEONATALE	4		4	1	0	0
Totale			47	1	48	2	0	2

AFO	Codice Disciplina	Descrizione	PL Programmati			UNITA' OPERATIVE		
			ORD	DH	TOT	UOS	UOSD	UOC
5-D	97	DETENUTI	10		10	1	0	1
Totale			10		10	1	0	1
6-PA	56	RECUPERO E RIABILITAZIONE	16		16	0	1	0
Totale			16		16	0	1	0
8-SERVIZI		ANATOMIA E ISTOLOGIA PATOLOGICA			0	0	0	1
		DIREZIONE SANITARIA			0	2	0	1
		EMODINAMICA			0	1	0	0
		FARMACIA OSPEDALIERA			0	1	0	1
		FISICA SANITARIA			0	0	1	0
		GENETICA MEDICA			0	0	1	0
		LABORATORIO ANALISI			0	0	0	1
		SERVIZIO TRASFUSIONALE			0	0	0	1
Totale					0	4	2	5
Totale			455	51	506	16	11	29

Codice struttura: 12030400 Cod.ASL: VT Denominazione: CASA DI CURA NEPI
Tipologia: 7-CdC Accr. Pubbl./Pri: Privato

Rete Emergenza	Rete Emergenza Pediatrica	Rete Ictus	Rete Cardiologica-Cardiochirurgica	Rete Trauma	Rete Trauma Pediatrica	Rete Perinatale

			PL Programmati		
AFO	Codice Disciplina	Descrizione	ORD	DH	TOT
7-L	60	LUNGODEGENTI	20		20
Totale			20		20
Totale			20		20

Codice struttura: 12001901 Cod.ASL: RI Denominazione: Ospedale San Camillo de Lellis - POLO UNIFICATO Rieti-Amatrice (Stab. Rieti)

Tipologia: 1-Presidio di ASL Pubbl./Pri: Pubblico

NOTA: dei PL di neurologia (cod.32) 4 pl sono di UTN I

Rete Emergenza	Rete Emergenza Pediatrica	Rete Ictus	Rete Cardiologica-Cardiochirurgica	Rete Trauma	Rete Trauma Pediatrica	Rete Perinatale
DEA I	Spoke	UTN I	CE	PST	PST-PED	I

AFO	Codice Disciplina	Descrizione	PL Programmati			UNITA' OPERATIVE		
			ORD	DH	TOT	UOS	UOSD	UOC
1-M	02	DAY HOSPITAL MULTISPECIALISTICO		16	16	0	0	0
	08	CARDIOLOGIA	24		24	0	0	1
	19	MALATTIE ENDOCRINE DEL RICAMBIO E NUTRIZ			0	0	1	0
	21	GERIATRIA	40		40	0	0	1
	24	MALATTIE INFETTIVE E TROPICALI	16		16	0	1	0
	26	MEDICINA GENERALE	77		77	1	0	1
	29	NEFROLOGIA	4		4	0	1	0
	32	NEUROLOGIA	8		8	0	0	1
	40	PSICHIATRIA	12	1	13	0	0	1
	51	MEDICINA D'URGENZA	27		27	3	0	1
	58	GASTROENTEROLOGIA			0	0	1	0
	64	ONCOLOGIA	8		8	1	0	1
	68	PNEUMOLOGIA	8		8	0	1	1
	69	RADIOLOGIA			0	1	0	1
	71	REUMATOLOGIA			0	0	1	0
74	RADIOTERAPIA ONCOLOGICA			0	0	0	1	
99	CURE PALLIATIVE			0	0	1	0	
Totale			224	17	241	6	7	10
2-C	09	CHIRURGIA GENERALE	22		22	2	1	1
	14	CHIRURGIA VASCOLARE	3		3	0	0	1
	34	OCULISTICA	1		1	1	0	1
	36	ORTOPEDIA E TRAUMATOLOGIA	24		24	1	0	1
	38	OTORINOLARINGOIATRIA	3		3	0	0	1
	43	UROLOGIA	12		12	1	0	1
	98	DAY SURGERY MULTISPECIALISTICO		11	11	0	0	0
Totale			65	11	76	5	1	6
3-AC	49	TERAPIA INTENSIVA	10		10	2	0	1
	50	UNITA' CORONARICA	8		8	0	0	0
Totale			18		18	2	0	1
4-MIP	37	OSTETRICIA-GINECOLOGIA	8		8	1	0	1
	39	PEDIATRIA	4	2	6	0	0	1
	62	NEONATOLOGIA	2		2	0	0	0
Totale			14	2	16	1	0	2
6-PA	56	RECUPERO E RIABILITAZIONE	10	1	11	0	0	1
Totale			10	1	11	0	0	1

			PL Programmati			UNITA' OPERATIVE		
AFO	Codice Disciplina	Descrizione	ORD	DH	TOT	UOS	UOSD	UOC
7-L	60	LUNGODEGENTI	28		28	0	0	0
Totale			28		28	0	0	0
8-SERVIZI		ANATOMIA E ISTOLOGIA PATOLOGICA			0	0	0	1
		DIREZIONE SANITARIA			0	3	0	1
		EMODINAMICA			0	0	1	0
		LABORATORIO ANALISI			0	0	0	1
		SERVIZIO TRASFUSIONALE			0	0	1	0
Totale					0	3	2	3
Totale			359	31	390	17	10	23

Codice struttura: 12001902 Cod.ASL: RI Denominazione: POLO UNIFICATO Rieti-Amatrice (Stab. Amatrice)
 Tipologia: 1-Presidio di ASL Pubbl./Pri: Pubblico

Rete Emergenza	Rete Emergenza Pediatrica	Rete Ictus	Rete Cardiologica-Cardiochirurgica	Rete Trauma	Rete Trauma Pediatrica	Rete Perinatale
PS disag.						

			PL Programmati			UNITA' OPERATIVE		
AFO	Codice Disciplina	Descrizione	ORD	DH	TOT	UOS	UOSD	UOC
1-M	26	MEDICINA GENERALE	20	1	21	1	1	0
Totale			20	1	21	1	1	0
2-C	98	DAY SURGERY MULTISPECIALISTICO		14	14	0	0	0
Totale				14	14	0	0	0
6-PA	56	RECUPERO E RIABILITAZIONE	40		40	0	1	0
Totale			40		40	0	1	0
Totale			60	15	75	1	2	0

Codice struttura: 12020000 Cod.ASL: LT Denominazione: Ospedale Santa Maria Goretti (P.O. LATINA NORD) di Latina
 Tipologia: 1-Presidio di ASL Pubbl./Pri: Pubblico

NOTA: dei PL di neurologia (cod.32) 8 pl sono di UTN I

Rete Emergenza	Rete Emergenza Pediatrica	Rete Ictus	Rete Cardiologica-Cardiochirurgica	Rete Trauma	Rete Trauma Pediatrica	Rete Perinatale
DEA II	Spoke	UTN II	CE	CTZ	PST-PED	II

AFO	Codice Disciplina	Descrizione	PL Programmati			UNITA' OPERATIVE		
			ORD	DH	TOT	UOS	UOSD	UOC
1-M	02	DAY HOSPITAL MULTISPECIALISTICO		22	22	0	1	0
	08	CARDIOLOGIA	29		29	1	0	1
	18	EMATOLOGIA	14		14	1	0	1
	19	MALATTIE ENDOCRINE DEL RICAMBIO E NUTRIZ			0	0	0	2
	24	MALATTIE INFETTIVE E TROPICALI	28		28	1	0	1
	26	MEDICINA GENERALE	57		57	2	0	1
	29	NEFROLOGIA	11		11	1	0	1
	32	NEUROLOGIA	20		20	1	0	1
	40	PSICHIATRIA	10	2	12	1	0	1
	51	MEDICINA D'URGENZA	20		20	1	0	2
	58	GASTROENTEROLOGIA	16		16	1	0	1
	61	MEDICINA NUCLEARE	2		2	1	0	1
	64	ONCOLOGIA	14		14	0	0	1
	68	PNEUMOLOGIA	8		8	0	0	1
	69	RADIOLOGIA			0	2	0	1
	74	RADIOTERAPIA ONCOLOGICA			0	0	0	1
Totale			229	24	253	13	1	17
2-C	07	CARDIOCHIRURGIA	4		4	0	0	1
	09	CHIRURGIA GENERALE	31		31	1	1	1
	10	CHIRURGIA MAXILLO FACCIALE	2		2	0	1	0
	12	CHIRURGIA PLASTICA	2		2	0	1	0
	14	CHIRURGIA VASCOLARE	14		14	1	0	1
	30	NEUROCHIRURGIA	17		17	1	0	1
	34	OCULISTICA	1		1	0	0	1
	36	ORTOPEDIA E TRAUMATOLOGIA	20		20	1	0	1
	38	OTORINOLARINGOIATRIA	3		3	0	0	1
	43	UROLOGIA	17		17	0	0	1
	98	DAY SURGERY MULTISPECIALISTICO		16	16	0	0	0
Totale			111	16	127	4	3	8
3-AC	49	TERAPIA INTENSIVA	30		30	2	0	1
	50	UNITA` CORONARICA	8		8	1	0	0
Totale			38		38	3	0	1
4-MIP	37	OSTETRICIA-GINECOLOGIA	30		30	0	0	1
	39	PEDIATRIA	14	1	15	1	0	1
	57	FISIOPATOLOGIA DELLA RIPRODUZIONE UMANA			0	1	0	0
	62	NEONATOLOGIA	12		12	0	0	0
	73	TERAPIA INTENSIVA NEONATALE	4		4	1	0	0

AFO	Codice Disciplina	Descrizione	PL Programmati			UNITA' OPERATIVE		
			ORD	DH	TOT	UOS	UOSD	UOC
Totale			60	1	61	3	0	2
5-D	97	DETENUTI	2		2	0	1	0
Totale			2		2	0	1	0
6-PA	56	RECUPERO E RIABILITAZIONE			0	0	1	0
Totale					0	0	1	0
8-SERVIZI		ANATOMIA E ISTOLOGIA PATOLOGICA			0	0	0	1
		DIREZIONE SANITARIA			0	2	0	1
		FARMACIA OSPEDALIERA			0	2	0	1
		FISICA SANITARIA			0	0	0	1
		LABORATORIO ANALISI			0	2	0	1
		NUTRIZIONE CLINICA			0	0	1	0
		SERVIZIO TRASFUSIONALE			0	1	0	1
Totale					0	7	1	6
Totale			440	41	481	30	7	34

Codice struttura: 12020401 Cod.ASL: LT Denominazione: P.O. A. FIORINI - Terracina (Polo LATINA CENTRO - Terracina-Fondi)
 Tipologia: 1-Presidio di ASL Pubbl./Pri: Pubblico

Rete Emergenza	Rete Emergenza Pediatrica	Rete Ictus	Rete Cardiologica-Cardiochirurgica	Rete Trauma	Rete Trauma Pediatrica	Rete Perinatale
PS				PST		

			PL Programmati			UNITA' OPERATIVE		
AFO	Codice Disciplina	Descrizione	ORD	DH	TOT	UOS	UOSD	UOC
1-M	02	DAY HOSPITAL MULTISPECIALISTICO		9	9	0	0	0
	26	MEDICINA GENERALE	30		30	0	0	1
	32	NEUROLOGIA			0	0	1	0
	51	MEDICINA D'URGENZA			0	0	1	0
	52	DERMATOLOGIA			0	0	0	1
	54	EMODIALISI			0	0	1	0
	64	ONCOLOGIA			0	1	0	0
	69	RADIOLOGIA			0	1	0	0
Totale			30	9	39	2	3	2
2-C	09	CHIRURGIA GENERALE	28		28	1	0	1
	34	OCULISTICA	1		1	0	0	1
	36	ORTOPEDIA E TRAUMATOLOGIA	20		20	0	1	0
	38	OTORINOLARINGOIATRIA	1		1	1	0	0
	98	DAY SURGERY MULTISPECIALISTICO		4	4	0	0	0
Totale			50	4	54	2	1	2
3-AC	49	TERAPIA INTENSIVA			0	1	0	0
Totale					0	1	0	0
7-L	60	LUNGODEGENTI	20		20	0	1	0
Totale			20		20	0	1	0
8-SERVIZI		DIREZIONE SANITARIA			0	0	1	0
Totale					0	0	1	0
Totale			100	13	113	5	6	4

Codice struttura: 12020402 Cod.ASL: LT Denominazione: P.O. SAN GIOVANNI DI DIO - Fondi (Polo LATINA CENTRO - Terracina-Fondi)
 Tipologia: 1-Presidio di ASL Pubbl./Pri: Pubblico

Rete Emergenza	Rete Emergenza Pediatrica	Rete Ictus	Rete Cardiologica-Cardiochirurgica	Rete Trauma	Rete Trauma Pediatrica	Rete Perinatale
PS	Spoke				PST-PED	I

			PL Programmati			UNITA' OPERATIVE		
AFO	Codice Disciplina	Descrizione	ORD	DH	TOT	UOS	UOSD	UOC
1-M	02	DAY HOSPITAL MULTISPECIALISTICO		5	5	0	0	0
	26	MEDICINA GENERALE	30	4	34	1	0	0
Totale			30	9	39	1	0	0
2-C	98	DAY SURGERY MULTISPECIALISTICO		12	12	0	1	0
Totale				12	12	0	1	0
3-AC	49	TERAPIA INTENSIVA			0	1	0	0
Totale					0	1	0	0
4-MIP	37	OSTETRICIA-GINECOLOGIA	12	2	14	0	0	1
	39	PEDIATRIA		5	5	0	0	0
	62	NEONATOLOGIA	2		2	1	0	0
Totale			14	7	21	1	0	1
Totale			44	28	72	3	1	1

Codice struttura: 12020600 Cod.ASL: LT Denominazione: Ospedale dono Svizzero (P.O. LATINA SUD) di Formia
 Tipologia: 1-Presidio di ASL Pubbl./Pri: Pubblico

Rete Emergenza	Rete Emergenza Pediatrica	Rete Ictus	Rete Cardiologica-Cardiochirurgica	Rete Trauma	Rete Trauma Pediatrica	Rete Perinatale
DEA I	Spoke		CE	PST	PST-PED	I

AFO	Codice Disciplina	Descrizione	PL Programmati			UNITA' OPERATIVE		
			ORD	DH	TOT	UOS	UOSD	UOC
1-M	02	DAY HOSPITAL MULTISPECIALISTICO		8	8	0	1	0
	08	CARDIOLOGIA	14		14	0	0	1
	19	MALATTIE ENDOCRINE DEL RICAMBIO E NUTRIZ			0	0	0	1
	26	MEDICINA GENERALE	30		30	1	0	1
	29	NEFROLOGIA	8		8	1	0	1
	32	NEUROLOGIA	3		3	1	0	0
	40	PSICHIATRIA	8	2	10	1	0	0
	51	MEDICINA D'URGENZA	7		7	1	0	1
	58	GASTROENTEROLOGIA	1		1	1	0	0
	64	ONCOLOGIA	2		2	1	0	0
	69	RADIOLOGIA			0	1	0	1
Totale			73	10	83	8	1	6
2-C	09	CHIRURGIA GENERALE	24		24	1	0	1
	34	OCULISTICA	1		1	1	0	0
	36	ORTOPEDIA E TRAUMATOLOGIA	18		18	1	0	1
	38	OTORINOLARINGOIATRIA	1		1	1	0	0
	43	UROLOGIA	4		4	1	0	0
	98	DAY SURGERY MULTISPECIALISTICO		7	7	0	0	0
Totale			48	7	55	5	0	2
3-AC	49	TERAPIA INTENSIVA	7		7	1	0	1
	50	UNITA' CORONARICA	8		8	1	0	0
Totale			15		15	2	0	1
4-MIP	37	OSTETRICIA-GINECOLOGIA	18		18	1	0	1
	39	PEDIATRIA	8	1	9	1	0	1
	62	NEONATOLOGIA	2		2	0	0	0
Totale			28	1	29	2	0	2
8-SERVIZI		DIREZIONE SANITARIA			0	1	0	1
		LABORATORIO ANALISI			0	0	1	0
Totale					0	1	1	1
Totale			164	18	182	18	2	12

Codice struttura: 12020900 Cod.ASL: LT Denominazione: CASA DEL SOLE CLINICA TOMMASO COSTA di Formia
 Tipologia: 7-CdC Accr. Pubbl./Pri: Privato

Rete Emergenza	Rete Emergenza Pediatrica	Rete Ictus	Rete Cardiologica-Cardiochirurgica	Rete Trauma	Rete Trauma Pediatrica	Rete Perinatale

			PL Programmati		
AFO	Codice Disciplina	Descrizione	ORD	DH	TOT
1-M	26	MEDICINA GENERALE	40		40
	68	PNEUMOLOGIA	13		13
Totale			53		53
2-C	09	CHIRURGIA GENERALE	17	3	20
	34	OCULISTICA		3	3
	36	ORTOPEDIA E TRAUMATOLOGIA	17	3	20
	43	UROLOGIA	10		10
Totale			44	9	53
4-MIP	37	OSTETRICIA-GINECOLOGIA	4		4
Totale			4		4
Totale			101	9	110

Codice struttura: 12021200 Cod.ASL: LT Denominazione: ISTITUTO CHIRURGICO ORTOPEDICO TRAUMATOLOGICO di Latina
 Tipologia: 7-CdC Accr. Pubbl./Pri: Privato

Rete Emergenza	Rete Emergenza Pediatrica	Rete Ictus	Rete Cardiologica-Cardiochirurgica	Rete Trauma	Rete Trauma Pediatrica	Rete Perinatale
PS Spec.			C	PST		

			PL Programmati		
AFO	Codice Disciplina	Descrizione	ORD	DH	TOT
1-M	08	CARDIOLOGIA	12		12
	26	MEDICINA GENERALE	41		41
Totale			53		53
2-C	09	CHIRURGIA GENERALE	15		15
	14	CHIRURGIA VASCOLARE	10		10
	36	ORTOPEDIA E TRAUMATOLOGIA	129	7	136
	43	UROLOGIA	15		15
	98	DAY SURGERY MULTISPECIALISTICO		8	8
Totale			169	15	184
3-AC	49	TERAPIA INTENSIVA	8		8
	50	UNITA' CORONARICA	4		4
Totale			12		12
6-PA	56	RECUPERO E RIABILITAZIONE	109	12	121
Totale			109	12	121
7-L	60	LUNGODEGENTI	20		20
Totale			20		20
Totale			363	27	390

Codice struttura: 12021300 Cod.ASL: LT Denominazione: SAN MARCO - Cliniche Moderne di Latina
 Tipologia: 7-CdC Accr. Pubbl./Pri: Privato

Rete Emergenza	Rete Emergenza Pediatrica	Rete Ictus	Rete Cardiologica-Cardiochirurgica	Rete Trauma	Rete Trauma Pediatrica	Rete Perinatale

			PL Programmati		
AFO	Codice Disciplina	Descrizione	ORD	DH	TOT
1-M	26	MEDICINA GENERALE	31	5	36
Totale			31	5	36
2-C	09	CHIRURGIA GENERALE	19	5	24
Totale			19	5	24
Totale			50	10	60

Codice struttura: 12021400 Cod.ASL: LT Denominazione: ISTITUTO FISIOTERAPICO C. FRANCESCHINI di Sabaudia
Tipologia: 7-CdC Accr. Pubbl./Pri: Privato

Rete Emergenza	Rete Emergenza Pediatrica	Rete Ictus	Rete Cardiologica-Cardiochirurgica	Rete Trauma	Rete Trauma Pediatrica	Rete Perinatale

			PL Programmati		
AFO	Codice Disciplina	Descrizione	ORD	DH	TOT
6-PA	56	RECUPERO E RIABILITAZIONE	77		77
Totale			77		77
Totale			77		77

Codice struttura: 12021500 Cod.ASL: LT Denominazione: CITTA' DI APRILIA
 Tipologia: 7-CdC Accr. Pubbl./Pri: Privato

Rete Emergenza	Rete Emergenza Pediatrica	Rete Ictus	Rete Cardiologica-Cardiochirurgica	Rete Trauma	Rete Trauma Pediatrica	Rete Perinatale
PS			C	PST		I

			PL Programmati		
AFO	Codice Disciplina	Descrizione	ORD	DH	TOT
1-M	08	CARDIOLOGIA	8		8
	26	MEDICINA GENERALE	39		39
	32	NEUROLOGIA	4		4
	02	DAY HOSPITAL MULTISPECIALISTICO		3	3
Totale			51	3	54
2-C	09	CHIRURGIA GENERALE	26		26
	36	ORTOPEDIA E TRAUMATOLOGIA	20		20
	98	DAY SURGERY MULTISPECIALISTICO		4	4
Totale			46	4	50
3-AC	50	UNITA' CORONARICA	4		4
Totale			4		4
4-MIP	37	OSTETRICIA-GINECOLOGIA	15		15
	62	NEONATOLOGIA	2		2
Totale			17		17
7-L	60	LUNGODEGENTI	20		20
Totale			20		20
Totale			138	7	145

Codice struttura: 12027800 Cod.ASL: LT Denominazione: VILLA SILVANA di Aprilia
 Tipologia: 7-CdC Accr. Pubbl./Pri: Privato

Rete Emergenza	Rete Emergenza Pediatrica	Rete Ictus	Rete Cardiologica-Cardiochirurgica	Rete Trauma	Rete Trauma Pediatrica	Rete Perinatale

			PL Programmati		
AFO	Codice Disciplina	Descrizione	ORD	DH	TOT
6-PA	56	RECUPERO E RIABILITAZIONE	27	3	30
Totale			27	3	30
Totale			27	3	30

Codice struttura: 12021601 Cod.ASL: FR Denominazione: P.O. F. SPAZIANI - Frosinone (Polo Unificato Frosinone-Alatri)
 Tipologia: 1-Presidio di ASL Pubbl./Pri: Pubblico

NOTA: dei PL di neurologia (cod.32) 6 pl sono di UTN I

Rete Emergenza	Rete Emergenza Pediatrica	Rete Ictus	Rete Cardiologica-Cardiochirurgica	Rete Trauma	Rete Trauma Pediatrica	Rete Perinatale
DEA I	Spoke	UTN I	CE	CTZ	PST-PED	I

AFO	Codice Disciplina	Descrizione	PL Programmati			UNITA' OPERATIVE		
			ORD	DH	TOT	UOS	UOSD	UOC
1-M	02	DAY HOSPITAL MULTISPECIALISTICO		8	8	0	0	0
	08	CARDIOLOGIA	24		24	1	0	1
	18	EMATOLOGIA	14		14	1	0	1
	19	MALATTIE ENDOCRINE DEL RICAMBIO E NUTRIZ			0	0	1	0
	24	MALATTIE INFETTIVE E TROPICALI	14		14	1	0	1
	26	MEDICINA GENERALE	44		44	1	0	1
	29	NEFROLOGIA	6		6	0	0	1
	32	NEUROLOGIA	16	2	18	1	0	1
	40	PSICHIATRIA	15	1	16	0	0	1
	51	MEDICINA D'URGENZA	26		26	1	2	1
	52	DERMATOLOGIA			0	0	1	0
	58	GASTROENTEROLOGIA	6	2	8	1	0	1
	69	RADIOLOGIA			0	0	2	1
Totale			165	13	178	7	6	10
2-C	09	CHIRURGIA GENERALE	24		24	2	0	1
	10	CHIRURGIA MAXILLO FACCIALE	4		4	1	0	0
	14	CHIRURGIA VASCOLARE	4	2	6	0	1	0
	30	NEUROCHIRURGIA	12		12	1	0	1
	34	OCULISTICA			0	0	1	0
	36	ORTOPEDIA E TRAUMATOLOGIA	14		14	0	0	1
	38	OTORINOLARINGOIATRIA	4		4	0	0	1
	43	UROLOGIA	14		14	0	0	1
	98	DAY SURGERY MULTISPECIALISTICO		8	8	0	0	0
Totale			76	10	86	4	2	5
3-AC	49	TERAPIA INTENSIVA	26		26	1	0	1
	50	UNITA' CORONARICA	8		8	1	0	0
	Totale		34		34	2	0	1
4-MIP	37	OSTETRICIA-GINECOLOGIA	20		20	0	1	1
	39	PEDIATRIA	15	2	17	1	0	1
	62	NEONATOLOGIA	8		8	0	0	1
	73	TERAPIA INTENSIVA NEONATALE	2		2	0	0	0
Totale			45	2	47	1	1	3
8-SERVIZI		ANATOMIA E ISTOLOGIA PATOLOGICA			0	1	0	1
		DIREZIONE SANITARIA			0	0	0	1
		FARMACIA OSPEDALIERA			0	2	0	1
		LABORATORIO ANALISI			0	0	0	1

AFO	Codice Disciplina	Descrizione	PL Programmati			UNITA' OPERATIVE		
			ORD	DH	TOT	UOS	UOSD	UOC
		SERVIZIO TRASFUSIONALE			0	1	0	1
Totale					0	4	0	5
Totale			320	25	345	18	9	24

Codice struttura: 12021602 Cod.ASL: FR Denominazione: P.O. SAN BENEDETTO - Alatri (Polo Unificato Frosinone-Alatri)
 Tipologia: 1-Presidio di ASL Pubbl./Pri: Pubblico

Rete Emergenza	Rete Emergenza Pediatrica	Rete Ictus	Rete Cardiologica-Cardiochirurgica	Rete Trauma	Rete Trauma Pediatrica	Rete Perinatale
PS						

			PL Programmati			UNITA' OPERATIVE		
AFO	Codice Disciplina	Descrizione	ORD	DH	TOT	UOS	UOSD	UOC
1-M	02	DAY HOSPITAL MULTISPECIALISTICO		4	4	0	0	0
	21	GERIATRIA	18		18	0	1	0
	26	MEDICINA GENERALE	30		30	0	0	1
	51	MEDICINA D'URGENZA			0	1	0	0
	69	RADIOLOGIA			0	1	0	0
Totale			48	4	52	2	1	1
2-C	09	CHIRURGIA GENERALE	18		18	0	0	0
	36	ORTOPEDIA E TRAUMATOLOGIA	14		14	1	0	0
	43	UROLOGIA	6		6	1	0	0
	98	DAY SURGERY MULTISPECIALISTICO		8	8	0	0	0
Totale			38	8	46	2	0	0
3-AC	49	TERAPIA INTENSIVA	4		4	0	1	0
Totale			4		4	0	1	0
7-L	60	LUNGODEGENTI	28		28	1	0	1
Totale			28		28	1	0	1
8-SERVIZI		DIREZIONE SANITARIA			0	1	0	0
Totale					0	1	0	0
Totale			118	12	130	6	2	2

Codice struttura: 12022600 Cod.ASL: FR Denominazione: OSPEDALE CIVILE S.S.TRINITA' di Sora
 Tipologia: 1-Presidio di ASL Pubbl./Pri: Pubblico

Rete Emergenza	Rete Emergenza Pediatrica	Rete Ictus	Rete Cardiologica-Cardiochirurgica	Rete Trauma	Rete Trauma Pediatrica	Rete Perinatale
DEA I	Spoke		C	PST		I

			PL Programmati			UNITA' OPERATIVE		
AFO	Codice Disciplina	Descrizione	ORD	DH	TOT	UOS	UOSD	UOC
1-M	02	DAY HOSPITAL MULTISPECIALISTICO		8	8	0	0	0
	08	CARDIOLOGIA	12		12	1	0	1
	26	MEDICINA GENERALE	54		54	0	0	1
	40	PSICHIATRIA	15	1	16	0	0	0
	51	MEDICINA D'URGENZA	10		10	1	0	1
	64	ONCOLOGIA	16	14	30	1	0	1
	68	PNEUMOLOGIA	4		4	0	0	0
	69	RADIOLOGIA			0	0	0	1
	74	RADIOTERAPIA ONCOLOGICA			0	0	0	1
Totale			111	23	134	3	0	6
2-C	09	CHIRURGIA GENERALE	25		25	1	0	1
	36	ORTOPEDIA E TRAUMATOLOGIA	18		18	0	0	1
	98	DAY SURGERY MULTISPECIALISTICO		6	6	0	0	0
Totale			43	6	49	1	0	2
3-AC	49	TERAPIA INTENSIVA	8		8	0	0	1
	50	UNITA' CORONARICA	4		4	0	0	0
Totale			12		12	0	0	1
4-MIP	37	OSTETRICIA-GINECOLOGIA	15		15	1	0	1
	39	PEDIATRIA	10	2	12	0	0	1
	62	NEONATOLOGIA	2		2	0	0	0
Totale			27	2	29	1	0	2
7-L	60	LUNGODEGENTI	20		20	0	0	0
Totale			20		20	0	0	0
8-SERVIZI		MEDICINA NUCLEARE (SENZA PL)			0	0	1	0
		LABORATORIO ANALISI			0	1	0	0
		DIREZIONE SANITARIA			0	0	0	1
Totale					0	1	1	1
Totale			213	31	244	6	1	12

Codice struttura: 12022800 Cod.ASL: FR Denominazione: OSPEDALE SANTA SCOLASTICA di Cassino
 Tipologia: 1-Presidio di ASL Pubbl./Pri: Pubblico

Rete Emergenza	Rete Emergenza Pediatrica	Rete Ictus	Rete Cardiologica-Cardiochirurgica	Rete Trauma	Rete Trauma Pediatrica	Rete Perinatale
DEA I	Spoke		C	PST		I

			PL Programmati			UNITA' OPERATIVE		
AFO	Codice Disciplina	Descrizione	ORD	DH	TOT	UOS	UOSD	UOC
1-M	02	DAY HOSPITAL MULTISPECIALISTICO		8	8	0	0	0
	08	CARDIOLOGIA	12		12	2	0	1
	21	GERIATRIA	34		34	1	0	1
	26	MEDICINA GENERALE	30		30	0	0	1
	29	NEFROLOGIA	10		10	0	0	1
	32	NEUROLOGIA	8		8	1	0	0
	40	PSICHIATRIA	15	1	16	0	0	1
	51	MEDICINA D'URGENZA	20		20	0	0	1
	58	GASTROENTEROLOGIA	18		18	1	0	1
	68	PNEUMOLOGIA	12		12	1	0	1
	69	RADIOLOGIA			0	0	0	1
Totale			159	9	168	6	0	9
2-C	09	CHIRURGIA GENERALE	25		25	1	0	1
	34	OCULISTICA			0	0	1	0
	36	ORTOPEDIA E TRAUMATOLOGIA	15		15	0	0	1
	38	OTORINOLARINGOIATRIA	6	2	8	0	0	1
	43	UROLOGIA	6		6	0	1	0
	98	DAY SURGERY MULTISPECIALISTICO		8	8	0	0	0
Totale			52	10	62	1	2	3
3-AC	49	TERAPIA INTENSIVA	8		8	0	0	1
	50	UNITA' CORONARICA	4		4	0	0	0
Totale			12		12	0	0	1
4-MIP	37	OSTETRICIA-GINECOLOGIA	20		20	0	0	1
	39	PEDIATRIA	10	2	12	0	1	0
	62	NEONATOLOGIA	2		2	0	0	0
Totale			32	2	34	0	1	1
7-L	60	LUNGODEGENTI	20		20	0	0	0
Totale			20		20	0	0	0
8-SERVIZI		FARMACIA OSPEDALIERA			0	1	0	0
		DIREZIONE SANITARIA			0	0	0	1
Totale					0	1	0	1
Totale			275	21	296	8	3	15

Codice struttura: 12023000 Cod.ASL: FR Denominazione: S. ANNA S.R.L di Cassino
 Tipologia: 7-CdC Accr. Pubbl./Pri: Privato

Rete Emergenza	Rete Emergenza Pediatrica	Rete Ictus	Rete Cardiologica-Cardiochirurgica	Rete Trauma	Rete Trauma Pediatrica	Rete Perinatale

			PL Programmati		
AFO	Codice Disciplina	Descrizione	ORD	DH	TOT
2-C	09	CHIRURGIA GENERALE	28	4	32
Totale			28	4	32
Totale			28	4	32

Codice struttura: 12023500 Cod.ASL: FR Denominazione: VILLA SERENA di Cassino
Tipologia: 7-CdC Accr. Pubbl./Pri: Privato

Rete Emergenza	Rete Emergenza Pediatrica	Rete Ictus	Rete Cardiologica-Cardiochirurgica	Rete Trauma	Rete Trauma Pediatrica	Rete Perinatale

			PL Programmati		
AFO	Codice Disciplina	Descrizione	ORD	DH	TOT
1-M	26	MEDICINA GENERALE	28	2	30
Totale			28	2	30
Totale			28	2	30

Codice struttura: 12023600 Cod.ASL: FR Denominazione: SANTA TERESA di Isola Liri
 Tipologia: 7-CdC Accr. Pubbl./Pri: Privato

Rete Emergenza	Rete Emergenza Pediatrica	Rete Ictus	Rete Cardiologica-Cardiochirurgica	Rete Trauma	Rete Trauma Pediatrica	Rete Perinatale

			PL Programmati		
AFO	Codice Disciplina	Descrizione	ORD	DH	TOT
2-C	36	ORTOPEDIA E TRAUMATOLOGIA	22	8	30
Totale			22	8	30
Totale			22	8	30

Codice struttura: 12027700 Cod.ASL: FR Denominazione: SAN RAFFAELE di Cassino
 Tipologia: 7-CdC Accr. Pubbl./Pri: Privato

Rete Emergenza	Rete Emergenza Pediatrica	Rete Ictus	Rete Cardiologica-Cardiochirurgica	Rete Trauma	Rete Trauma Pediatrica	Rete Perinatale

			PL Programmati		
AFO	Codice Disciplina	Descrizione	ORD	DH	TOT
1-M	26	MEDICINA GENERALE	30		30
Totale			30		30
6-PA	56	RECUPERO E RIABILITAZIONE	126	14	140
	75	NEURORIABILITAZIONE	20		20
Totale			146	14	160
7-L	60	LUNGODEGENTI	69		69
Totale			69		69
Totale			245	14	259

Codice struttura: 12027900 Cod.ASL: FR Denominazione: I.N.I. DIV. DISTACCATA CITTA' BIANCA di Veroli
Tipologia: 7-CdC Accr. Pubbl./Pri: Privato

Rete Emergenza	Rete Emergenza Pediatrica	Rete Ictus	Rete Cardiologica-Cardiochirurgica	Rete Trauma	Rete Trauma Pediatrica	Rete Perinatale

			PL Programmati		
AFO	Codice Disciplina	Descrizione	ORD	DH	TOT
6-PA	56	RECUPERO E RIABILITAZIONE	57	6	63
Totale			57	6	63
Totale			57	6	63

Codice struttura: 12029100 Cod.ASL: FR Denominazione: VILLA GIOIA di Sora
Tipologia: 7-CdC Accr. Pubbl./Pri: Privato

Rete Emergenza	Rete Emergenza Pediatrica	Rete Ictus	Rete Cardiologica-Cardiochirurgica	Rete Trauma	Rete Trauma Pediatrica	Rete Perinatale

			PL Programmati		
AFO	Codice Disciplina	Descrizione	ORD	DH	TOT
1-M	26	MEDICINA GENERALE	28	2	30
Totale			28	2	30
Totale			28	2	30

Tabella A

Posti letto Acuti		Situazione attuale (NSIS gennaio 2023 - data di scarico gennaio 2023)	Situazione programmata
Ordinari	Numero	14.423	15.827
	Per 1.000 ab.	2,47	2,71
Day Hospital	Numero	1.219	1.089
	Per 1.000 ab.	0,21	0,19
Day surgery	Numero	775	923
	Per 1.000 ab.	0,13	0,16
Posti letto Riabilitazione		Situazione attuale (NSIS gennaio 2023 - data di scarico gennaio 2023)	Situazione programmata
Ordinari	Numero	2.824	2.999
	Per 1.000 ab.	0,48	0,51
Day Hospital	Numero	221	196
	Per 1.000 ab.	0,04	0,03
Posti letto Lungodegenza		Situazione attuale (NSIS gennaio 2023 - data di scarico gennaio 2023)	Situazione programmata
Ordinari	Numero	783	1.268
	Per 1.000 ab.	0,13	0,22

Nella "Situazione programmata" la dotazione dei posti letto dell'Ospedale Pediatrico Bambino Gesù (Roma) è stata calcolata sulla base dell'attività di ricovero 2019 per l'assistenza dei residenti nel Lazio.

Tabella B: Posti letto di residenzialità territoriali – criteri di equivalenza ai Posti letto ospedalieri

P.L. di residenzialità da considerare equivalenti ai P.L ospedalieri	2022	Note
P.l. residenzialità presso strutture sanitarie territoriali con tariffa giornaliera a carico SSN pari o superiore alla tariffa giornaliera lungodegenza ospedaliera totali (A1)	982	Il seguente rapporto tra PL autocertificati dalla Regione e PL territoriali residenziali in NSIS (A1+A2) / [(PL totali modello STS 24 Quadro G) + (PL modello RIA 11 Quadro F assistenza residenziale)] deve risultare compreso nell'intervallo (0,98 e 1,02)
P.l. residenzialità presso strutture sanitarie territoriali con tariffa giornaliera a carico SSN <tariffa giornaliera lungodegenza ospedaliera totali (A2)	12.073	
P.l. residenzialità presso strutture sanitarie territoriali con tariffa giornaliera a carico SSN pari o superiore alla tariffa giornaliera lungodegenza ospedaliera presso strutture sanitarie con specifica finalità assistenziale di cui alla legge 15 marzo 2010, n.38 per le cure palliative e terapia del dolore (B)	516	Deve risultare <= (PL modello STS 24 Quadro G Tipo assistenza 5 "Assistenza malati terminali")
P.l. residenzialità presso strutture sanitarie territoriali con tariffa giornaliera a carico SSN pari o superiore alla tariffa giornaliera lungodegenza ospedaliera presso strutture sanitarie per la salute mentale (C)	260	Deve risultare <= (PL modello STS 24 Quadro G Tipo assistenza 1 "Assistenza psichiatrica")
P.l. residenzialità presso strutture sanitarie territoriali con tariffa giornaliera a carico SSN pari o superiore alla tariffa giornaliera lungodegenza ospedaliera presso strutture extra- ospedaliere di cui al capitolo 4, lettera c), paragrafo Riabilitazione intensiva del documento recante Piano di indirizzo per la Riabilitazione (D)	-	Deve risultare <= [(PL modello STS 24 Quadro G Tipo assistenza 3 "Assistenza ai disabili psichici") + (PL modello STS 24 Quadro G Tipo assistenza 4 "Assistenza ai disabili fisici") + (PL modello RIA 11 Quadro F assistenza residenziale)]
P.l. residenzialità presso strutture sanitarie territoriali con tariffa giornaliera a carico SSN pari o superiore alla tariffa giornaliera lungodegenza ospedaliera presso strutture residenziali territoriali per i pazienti in stato vegetativo e di minima coscienza di cui all'Accordo sancito dalla Conferenza unificata il 5 maggio 2011 (repertorio n. 44/CU-2011) (E).	206	
P.L. di residenzialità da considerare equivalenti ai P.L ospedalieri [A1 - B - C - D - E]	-	
Per 1.000 ab.	-	

Tabella C

Tabella C. Mappatura delle strutture di degenza e dei servizi senza posti letto: situazione attuale (al 01/2023-data di scarico gennaio 2023) e successiva all'applicazione del provvedimento di programmazione

Codice Struttura	Denominazione Struttura	Classificazione nella Rete Emergenza-Terapienza	Disciplina o specialità clinica (D.M. n. 70/2015)	Codice Disciplina (Modelli HSP 12 e 14 - D.M. n. 70/2015)	Situazione attuale (NSFS gennaio 2023 - data di scarico gennaio 2023)				Situazione programmata				Punti di erogazione	Tipologia	Ruolo nella Rete	Note	
					Posti letto	N° UOS	N° UOSD	N° LOC	Posti letto	Posti letto DO	Posti letto Totali	N° UOS					N° UOSD
12004600	OSPEDALE L. PARODI DELFINO di Colliere	PS	UROLOGIA	43	12	0	0	1	0	10	10	0	0	1	0	0	0
12004600	OSPEDALE L. PARODI DELFINO di Colliere	PS	TERAPIA INTENSIVA	49	4	1	0	1	0	4	4	1	0	1	0	0	0
12004600	OSPEDALE L. PARODI DELFINO di Colliere	PS	UNITA' CORONARICA	50	4	0	0	0	0	4	4	0	0	0	0	0	0
12004600	OSPEDALE L. PARODI DELFINO di Colliere	PS	MEDICINA D'URGENZA	51	10	1	0	1	0	10	10	1	0	1	0	0	0
12004600	OSPEDALE L. PARODI DELFINO di Colliere	PS	ONCOLOGIA	64	4	0	0	1	6	0	6	0	0	1	0	0	0
12004600	OSPEDALE L. PARODI DELFINO di Colliere	PS	RADIOLOGIA	69	0	0	0	0	0	0	0	0	1	0	0	0	0
12004600	OSPEDALE L. PARODI DELFINO di Colliere	PS	DAY SURGERY MULTISPECIALISTICO	98	0	0	0	0	10	0	10	0	0	0	0	0	0
12004600	OSPEDALE L. PARODI DELFINO di Colliere	PS	DIREZIONE SANITARIA	DS	0	1	0	1	0	0	0	0	0	1	0	0	0
12004600	OSPEDALE L. PARODI DELFINO di Colliere	PS	FARMACIA OSPEDALIERA	FO	0	0	0	1	0	0	0	0	0	1	0	0	0
12004700	OSPEDALE S. SEBASTIANO di Frascati	PS	DAY HOSPITAL MULTISPECIALISTICO	02	0	0	0	0	6	0	6	0	0	0	0	0	0
12004700	OSPEDALE S. SEBASTIANO di Frascati	PS	CARDIOLOGIA	08	12	0	0	1	0	13	13	0	0	1	0	0	0
12004700	OSPEDALE S. SEBASTIANO di Frascati	PS	CHIRURGIA GENERALE	09	14	1	0	1	0	16	16	1	0	1	0	0	0
12004700	OSPEDALE S. SEBASTIANO di Frascati	PS	MALATTIE ENDOCRINE DEL RICAMBIO E	19	0	0	0	0	0	9	9	1	0	0	0	0	0
12004700	OSPEDALE S. SEBASTIANO di Frascati	PS	MEDICINA GENERALE	26	29	0	0	1	0	48	48	0	0	1	0	0	0
12004700	OSPEDALE S. SEBASTIANO di Frascati	PS	ODONTOIATRIA E STOMATOLOGIA	35	0	0	0	0	0	0	0	0	1	0	0	0	0
12004700	OSPEDALE S. SEBASTIANO di Frascati	PS	ORTOPEDIA E TRAUMATOLOGIA	36	8	0	0	1	0	15	15	0	0	1	0	0	0
12004700	OSPEDALE S. SEBASTIANO di Frascati	PS	OTORINO LARINGOIATRIA	38	2	1	0	0	0	0	1	0	0	0	0	0	0
12004700	OSPEDALE S. SEBASTIANO di Frascati	PS	PSICHIATRIA	46	10	0	0	1	3	14	17	0	0	1	0	0	0
12004700	OSPEDALE S. SEBASTIANO di Frascati	PS	UROLOGIA	48	8	1	0	0	6	0	6	0	1	0	0	0	0
12004700	OSPEDALE S. SEBASTIANO di Frascati	PS	TERAPIA INTENSIVA	49	0	0	1	0	0	6	6	0	0	0	0	0	0
12004700	OSPEDALE S. SEBASTIANO di Frascati	PS	UNITA' CORONARICA	50	4	0	0	0	0	4	4	1	0	0	0	0	0
12004700	OSPEDALE S. SEBASTIANO di Frascati	PS	MEDICINA D'URGENZA	51	0	1	0	1	0	7	7	1	0	1	0	0	0
12004700	OSPEDALE S. SEBASTIANO di Frascati	PS	DERMATOLOGIA	52	0	0	0	1	0	0	0	0	0	1	0	0	0
12004700	OSPEDALE S. SEBASTIANO di Frascati	PS	FARMACIA OSPEDALIERA	60	0	0	0	0	0	16	16	1	0	0	0	0	0
12004700	OSPEDALE S. SEBASTIANO di Frascati	PS	PNEUMOLOGIA	68	0	0	0	0	0	10	10	1	0	0	0	0	0
12004700	OSPEDALE S. SEBASTIANO di Frascati	PS	RADIOLOGIA	69	0	0	1	0	0	0	0	0	1	0	0	0	0
12004700	OSPEDALE S. SEBASTIANO di Frascati	PS	DIREZIONE SANITARIA	DS	0	0	0	1	0	0	0	0	0	1	0	0	0
12004700	OSPEDALE S. SEBASTIANO di Frascati	PS	FARMACIA OSPEDALIERA	FO	0	1	0	0	0	0	0	1	0	0	0	0	0
12004800	S. GIUSEPPE di Marino	PS	DAY HOSPITAL MULTISPECIALISTICO	02	21	1	3	0	32	0	32	1	0	0	0	0	0
12004800	S. GIUSEPPE di Marino	PS	ANATOMIA E ISTOLOGIA PATOLOGICA	03	0	0	0	0	0	0	0	0	0	1	0	0	0
12004800	S. GIUSEPPE di Marino	PS	TERAPIA INTENSIVA	49	0	1	0	0	0	0	0	0	1	0	0	0	0
12004800	S. GIUSEPPE di Marino	PS	DAY SURGERY MULTISPECIALISTICO	98	20	2	1	0	20	0	20	0	2	0	0	0	0
12004800	S. GIUSEPPE di Marino	PS	FARMACIA OSPEDALIERA	FO	0	0	0	0	0	0	0	1	0	0	0	0	0
12004800	S. GIUSEPPE di Marino	PS	MEDICINA NUCLEARE (SENZA PL)	MNN	0	0	0	0	0	0	0	0	1	0	0	0	0
12004900	OSPEDALE SS. GONFALONE di Monterotondo	PS	CHIRURGIA GENERALE	09	6	1	0	0	0	8	8	0	0	0	0	0	0
12004900	OSPEDALE SS. GONFALONE di Monterotondo	PS	MEDICINA GENERALE	26	27	0	1	0	0	20	20	0	1	0	0	0	0
12004900	OSPEDALE SS. GONFALONE di Monterotondo	PS	OCULISTICA	34	0	0	1	0	0	0	0	0	0	0	0	0	0
12004900	OSPEDALE SS. GONFALONE di Monterotondo	PS	ORTOPEDIA E TRAUMATOLOGIA	36	0	1	0	0	0	2	2	0	1	0	0	0	0
12004900	OSPEDALE SS. GONFALONE di Monterotondo	PS	PSICHIATRIA	40	14	0	0	1	0	16	16	0	0	1	0	0	0
12004900	OSPEDALE SS. GONFALONE di Monterotondo	PS	TERAPIA INTENSIVA	49	0	0	1	0	0	0	0	0	1	0	0	0	0
12004900	OSPEDALE SS. GONFALONE di Monterotondo	PS	LUNGODEGENTI	60	10	0	0	0	0	10	10	0	0	0	0	0	0
12004900	OSPEDALE SS. GONFALONE di Monterotondo	PS	DAY SURGERY MULTISPECIALISTICO	98	6	0	0	0	10	0	10	0	0	0	0	0	0
12004900	OSPEDALE SS. GONFALONE di Monterotondo	PS	DIREZIONE SANITARIA	DS	0	0	0	0	0	0	0	1	0	0	0	0	0
12005100	OSPEDALE CIVILE CONIUGI BERNARDINI di Palestrina	PS	DAY HOSPITAL MULTISPECIALISTICO	02	0	0	0	0	8	0	8	0	0	0	0	0	0
12005100	OSPEDALE CIVILE CONIUGI BERNARDINI di Palestrina	PS	CARDIOLOGIA	08	0	0	0	0	0	0	1	0	0	0	0	0	0
12005100	OSPEDALE CIVILE CONIUGI BERNARDINI di Palestrina	PS	CHIRURGIA GENERALE	09	17	0	0	1	0	13	13	0	0	1	0	0	0
12005100	OSPEDALE CIVILE CONIUGI BERNARDINI di Palestrina	PS	MEDICINA GENERALE	26	51	0	1	0	0	28	28	0	1	0	0	0	0
12005100	OSPEDALE CIVILE CONIUGI BERNARDINI di Palestrina	PS	NEUROLOGIA	29	0	0	0	0	0	0	0	0	1	0	0	0	0
12005100	OSPEDALE CIVILE CONIUGI BERNARDINI di Palestrina	PS	ORTOPEDIA E TRAUMATOLOGIA	36	6	0	0	1	0	9	9	1	0	0	0	0	0
12005100	OSPEDALE CIVILE CONIUGI BERNARDINI di Palestrina	PS	OSTETRICIA-GINECOLOGIA	37	0	0	0	1	4	6	10	0	1	0	0	0	0
12005100	OSPEDALE CIVILE CONIUGI BERNARDINI di Palestrina	PS	PIEDIATRIA	39	0	0	0	1	0	8	8	0	0	1	0	0	0
12005100	OSPEDALE CIVILE CONIUGI BERNARDINI di Palestrina	PS	UROLOGIA	43	2	1	0	0	0	2	2	1	0	0	0	0	0
12005100	OSPEDALE CIVILE CONIUGI BERNARDINI di Palestrina	PS	TERAPIA INTENSIVA	49	0	1	0	0	0	8	8	0	0	1	0	0	0
12005100	OSPEDALE CIVILE CONIUGI BERNARDINI di Palestrina	PS	MEDICINA D'URGENZA	51	4	1	0	1	0	8	8	1	0	1	0	0	0
12005100	OSPEDALE CIVILE CONIUGI BERNARDINI di Palestrina	PS	GASTROENTEROLOGIA	58	2	0	1	0	0	0	0	0	1	0	0	0	0
12005100	OSPEDALE CIVILE CONIUGI BERNARDINI di Palestrina	PS	RADIOLOGIA	69	0	0	0	1	0	0	0	0	1	0	0	0	0
12005100	OSPEDALE CIVILE CONIUGI BERNARDINI di Palestrina	PS	TERAPIA SEMI INTENSIVA	94	6	0	0	0	0	0	0	0	0	0	0	0	0
12005100	OSPEDALE CIVILE CONIUGI BERNARDINI di Palestrina	PS	DAY SURGERY MULTISPECIALISTICO	98	0	0	0	0	15	0	15	0	0	0	0	0	0
12005100	OSPEDALE CIVILE CONIUGI BERNARDINI di Palestrina	PS	DIREZIONE SANITARIA	DS	0	0	0	0	0	0	0	0	0	1	0	0	0
12005200	OSPEDALE A. ANGELUCCI di Sabazio	PS	CHIRURGIA GENERALE	09	14	1	0	0	0	10	10	0	1	0	0	0	0
12005200	OSPEDALE A. ANGELUCCI di Sabazio	PS	MEDICINA GENERALE	26	21	0	1	0	0	20	20	0	1	0	0	0	0
12005200	OSPEDALE A. ANGELUCCI di Sabazio	PS	OCULISTICA	34	0	0	0	0	0	0	0	1	0	0	0	0	0
12005200	OSPEDALE A. ANGELUCCI di Sabazio	PS	ORTOPEDIA E TRAUMATOLOGIA	36	0	0	0	0	0	2	2	0	0	0	0	0	0
12005200	OSPEDALE A. ANGELUCCI di Sabazio	PS	TERAPIA INTENSIVA	49	0	0	0	0	0	4	4	1	0	0	0	0	0
12005200	OSPEDALE A. ANGELUCCI di Sabazio	PS	MEDICINA D'URGENZA	51	2	0	0	0	0	4	4	0	1	0	0	0	0
12005200	OSPEDALE A. ANGELUCCI di Sabazio	PS	LUNGODEGENTI	60	10	0	0	0	0	10	10	0	0	0	0	0	0
12005200	OSPEDALE A. ANGELUCCI di Sabazio	PS	DAY SURGERY MULTISPECIALISTICO	98	0	0	0	0	14	0	14	0	0	0	0	0	0
12005300	OSPEDALE A. ANGELUCCI di Sabazio	PS	DIREZIONE SANITARIA	DS	0	0	0	0	0	0	0	1	0	0	0	0	0
12005300	OSPEDALE S. GIOVANNI EVANGELISTA di Tivoli	DEA I	DAY HOSPITAL MULTISPECIALISTICO	02	0	0	0	0	15	0	15	0	0	0	0	0	0
12005300	OSPEDALE S. GIOVANNI EVANGELISTA di Tivoli	DEA I	CARDIOLOGIA	08	10	0	1	1	0	14	14	0	2	1	0	0	0
12005300	OSPEDALE S. GIOVANNI EVANGELISTA di Tivoli	DEA I	CHIRURGIA GENERALE	09	22	1	0	1	0	24	24	1	1	1	0	0	0

Tabella C

Tabella C. Mappatura delle strutture di degenza e dei servizi senza posti letto: situazione attuale (al 01/2023-data di scarico gennaio 2023) e successiva all'applicazione del provvedimento di programmazione

Codice Struttura	Denominazione Struttura	Classificazione nella Rete Emergenza-Urgenza	Disciplina o specialità clinica (D.M. n. 70/2015)	Codice Disciplina (Modelli HSP 12 e 14 -D.M. 5	Situazione attuale (NSFS gennaio 2023 - data di scarico gennaio 2023)					Situazione programmata					Punti di erogazione	Tipologia	Ruolo nella Rete	Note
					Posti letto	N° UOS	N° UOSD	N° UOC	Posti letto DH/DS	Posti letto DO	Posti letto Totali	N° UOS	N° UOSD	N° UOC				
12008900	N. CLINICA LATINA IST. di NEUROSCIENZE		CHIRURGIA GENERALE	09	0	0	0	0	0	12	12	0	0	0	1	Privato		
12008900	N. CLINICA LATINA IST. di NEUROSCIENZE		MEDICINA GENERALE	26	0	0	0	0	0	17	17	0	0	0	1	Privato		
12008900	N. CLINICA LATINA IST. di NEUROSCIENZE		NEUROCHIRURGIA	30	16	0	0	0	0	0	0	0	0	0	0	Privato		
12008900	N. CLINICA LATINA IST. di NEUROSCIENZE		NEUROLOGIA	32	14	0	0	0	0	15	15	0	0	0	1	Privato		
12008900	N. CLINICA LATINA IST. di NEUROSCIENZE		ORTOPEDIA E TRAUMATOLOGIA	36	0	0	0	0	0	12	12	0	0	0	1	Privato		
12008900	N. CLINICA LATINA IST. di NEUROSCIENZE		TERAPIA INTENSIVA	49	4	0	0	0	0	4	4	0	0	0	1	Privato		
12009600	MADONNA DELLE GRAZIE di Velletri		DAY HOSPITAL MULTISPECIALISTICO	02	0	0	0	0	1	0	1	0	0	0	1	Privato		
12009600	MADONNA DELLE GRAZIE di Velletri		CHIRURGIA GENERALE	09	17	0	0	0	0	16	16	0	0	0	1	Privato		
12009600	MADONNA DELLE GRAZIE di Velletri		MALATTIE ENDOCRINE DEL RICAMBIO E	19	6	0	0	0	0	6	6	0	0	0	1	Privato		
12009600	MADONNA DELLE GRAZIE di Velletri		MEDICINA GENERALE	26	27	0	0	0	0	26	26	0	0	0	1	Privato		
12009600	MADONNA DELLE GRAZIE di Velletri		OCULISTICA	34	3	0	0	0	0	1	1	0	0	0	1	Privato		
12009600	MADONNA DELLE GRAZIE di Velletri		ORTOPEDIA E TRAUMATOLOGIA	36	16	0	0	0	0	15	15	0	0	0	1	Privato		
12009600	MADONNA DELLE GRAZIE di Velletri		DAY SURGERY MULTISPECIALISTICO	98	0	0	0	0	4	0	4	0	0	0	1	Privato		
12010400	VILLA FULVIA SRL		MEDICINA GENERALE	26	25	0	0	0	0	30	30	0	0	0	1	Privato		
12010400	VILLA FULVIA SRL		RECUPERO E RIABILITAZIONE	56	135	0	0	0	0	15	130	145	0	0	0	1	Privato	
12010500	MARCO POLO		ONCOLOGIA	64	29	0	0	0	0	0	0	0	0	0	0	Privato		
12011300	VILLA PIA		DAY HOSPITAL MULTISPECIALISTICO	02	4	0	0	0	4	0	4	0	0	0	1	Privato		
12011300	VILLA PIA		CHIRURGIA GENERALE	09	38	0	0	0	0	38	38	0	0	0	1	Privato		
12011300	VILLA PIA		MEDICINA GENERALE	26	59	0	0	0	0	59	59	0	0	0	1	Privato		
12011300	VILLA PIA		OSTETRICIA-GINECOLOGIA	37	5	0	0	0	0	5	5	0	0	0	1	Privato		
12011300	VILLA PIA		UROLOGIA	43	12	0	0	0	0	12	12	0	0	0	1	Privato		
12011300	VILLA PIA		LUNGODEGENTI	60	40	0	0	0	0	40	40	0	0	0	1	Privato		
12011300	VILLA PIA		DAY SURGERY MULTISPECIALISTICO	98	5	0	0	0	5	0	5	0	0	0	1	Privato		
12011500	SANTA FAMIGLIA		OSTETRICIA-GINECOLOGIA	37	60	0	0	0	0	50	50	0	0	0	1	Privato	1	
12011500	SANTA FAMIGLIA		NEONATOLOGIA	62	8	0	0	0	0	8	8	0	0	0	1	Privato		
12011500	SANTA FAMIGLIA		CHIRURGIA GENERALE	09	0	0	0	0	0	2	2	0	0	0	1	Privato		
12011500	SANTA FAMIGLIA		DAY SURGERY MULTISPECIALISTICO	98	0	0	0	0	6	0	6	0	0	0	1	Privato		
12011500	SANTA FAMIGLIA		TERAPIA SEMI INTENSIVA	94	0	0	0	0	2	2	2	0	0	0	1	Privato		
12012200	SAN RAFFAELE ROCCA DI PAPA		LUNGODEGENTI	60	0	0	0	0	0	95	95	0	0	0	1	Privato		
12013000	VILLA SANDRA		RECUPERO E RIABILITAZIONE	56	144	0	0	0	0	144	144	0	0	0	1	Privato		
12013200	GIARNIERI SPA		CHIRURGIA GENERALE	09	0	0	0	0	0	18	18	0	0	0	1	Privato		
12013200	GIARNIERI SPA		MEDICINA GENERALE	26	40	0	0	0	3	37	40	0	0	0	1	Privato		
12013200	GIARNIERI SPA		ORTOPEDIA E TRAUMATOLOGIA	36	65	0	0	0	0	49	49	0	0	0	1	Privato		
12013200	GIARNIERI SPA		UROLOGIA	43	0	0	0	0	0	10	10	0	0	0	1	Privato		
12013200	GIARNIERI SPA		DAY SURGERY MULTISPECIALISTICO	98	0	0	0	0	8	0	8	0	0	0	1	Privato		
12013400	S.ANNA di Pomezia	PS	DAY HOSPITAL MULTISPECIALISTICO	02	0	0	0	0	1	0	1	0	0	0	1	Privato		
12013400	S.ANNA di Pomezia	PS	CARDIOLOGIA	08	12	0	0	0	0	12	12	0	0	0	1	Privato	C	
12013400	S.ANNA di Pomezia	PS	CHIRURGIA GENERALE	09	29	0	0	0	0	23	23	0	0	0	1	Privato		
12013400	S.ANNA di Pomezia	PS	MEDICINA GENERALE	26	26	0	0	0	0	27	27	0	0	0	1	Privato		
12013400	S.ANNA di Pomezia	PS	OCULISTICA	34	6	0	0	0	0	3	3	0	0	0	1	Privato		
12013400	S.ANNA di Pomezia	PS	ORTOPEDIA E TRAUMATOLOGIA	36	18	0	0	0	0	25	25	0	0	0	1	Privato		
12013400	S.ANNA di Pomezia	PS	OTORINOLARINGOIATRIA	38	10	0	0	0	1	1	1	0	0	0	1	Privato		
12013400	S.ANNA di Pomezia	PS	UROLOGIA	43	0	0	0	0	0	4	4	0	0	0	1	Privato		
12013400	S.ANNA di Pomezia	PS	UNITA' CORONARICA	50	4	0	0	0	4	4	4	0	0	0	1	Privato		
12013400	S.ANNA di Pomezia	PS	DAY SURGERY MULTISPECIALISTICO	98	0	0	0	0	5	0	5	0	0	0	1	Privato		
12013500	MATER MISERICORDIAE		RECUPERO E RIABILITAZIONE	56	36	0	0	0	0	36	36	0	0	0	1	Privato		
12013800	OSPEDALE S. G. BATTISTA-ACISMOM		RECUPERO E RIABILITAZIONE	56	220	0	0	0	0	220	220	0	0	0	1	Privato		
12013800	OSPEDALE S. G. BATTISTA-ACISMOM		NEURORIABILITAZIONE	75	20	0	0	0	0	20	20	0	0	0	1	Privato		
12013900	CLINICA LATINA		LUNGODEGENTI	60	30	0	0	0	0	30	30	0	0	0	1	Privato		
12014300	CONCORDIA HOSPITAL		ORTOPEDIA E TRAUMATOLOGIA	36	23	0	0	0	2	28	30	0	0	0	1	Privato		
12014600	S. RITA DA CASCIUA		RECUPERO E RIABILITAZIONE	56	30	0	0	0	0	30	30	0	0	0	1	Privato		
12015700	FABIA MATER		CHIRURGIA GENERALE	09	19	0	0	0	2	10	12	0	0	0	1	Privato		
12015700	FABIA MATER		MEDICINA GENERALE	26	10	0	0	0	0	19	19	0	0	0	1	Privato		
12015700	FABIA MATER		OCULISTICA	34	10	0	0	0	7	7	10	0	0	0	1	Privato		
12015700	FABIA MATER		ORTOPEDIA E TRAUMATOLOGIA	36	9	0	0	0	2	14	16	0	0	0	1	Privato		
12015700	FABIA MATER		OSTETRICIA-GINECOLOGIA	37	25	0	0	0	2	16	18	0	0	0	1	Privato		
12015700	FABIA MATER		UROLOGIA	43	14	0	0	0	4	10	14	0	0	0	1	Privato		
12015700	FABIA MATER		NEONATOLOGIA	62	2	0	0	0	0	0	0	0	0	0	0	Privato		
12015900	NUOVA VILLA CLAUDIA		OSTETRICIA-GINECOLOGIA	37	15	0	0	0	3	12	15	0	0	0	1	Privato		
12015900	NUOVA VILLA CLAUDIA		UROLOGIA	43	20	0	0	0	1	19	20	0	0	0	1	Privato		
12016300	SAN FELCIANO		CHIRURGIA GENERALE	09	7	0	0	0	1	6	7	0	0	0	1	Privato		
12016300	SAN FELCIANO		MEDICINA GENERALE	26	0	0	0	0	0	34	34	0	0	0	1	Privato		
12016300	SAN FELCIANO		NEFROLOGIA	29	13	0	0	0	0	0	0	0	0	0	0	Privato		
12016300	SAN FELCIANO		ORTOPEDIA E TRAUMATOLOGIA	36	23	0	0	0	9	42	51	0	0	0	1	Privato		
12016300	SAN FELCIANO		OTORINOLARINGOIATRIA	38	10	0	0	0	3	5	8	0	0	0	1	Privato		
12016300	SAN FELCIANO		RECUPERO E RIABILITAZIONE	56	20	0	0	0	0	0	0	0	0	0	0	Privato		
12016600	NUOVA ITOR		CARDIOLOGIA	08	11	0	0	0	0	0	0	0	0	0	0	Privato		
12016600	NUOVA ITOR		CHIRURGIA GENERALE	09	17	0	0	0	0	4	6	0	0	0	1	Privato		
12016600	NUOVA ITOR		MEDICINA GENERALE	26	38	0	0	0	2	40	42	0	0	0	1	Privato		
12016600	NUOVA ITOR		NEFROLOGIA	29	16	0	0	0	0	5	5	0	0	0	1	Privato		
12016600	NUOVA ITOR		ORTOPEDIA E TRAUMATOLOGIA	36	36	0	0	0	0	30	30	0	0	0	1	Privato		

Tabella C

Tabella C. Mappatura delle strutture di degenza e dei servizi senza posti letto: situazione attuale (al 01/2023-data di scarico gennaio 2023) e successiva all'applicazione del provvedimento di programmazione

Codice Struttura	Denominazione Struttura	Classificazione nella Rete Emergenza-Urgenza	Disciplina o specialità clinica (D.M. n. 70/2015)	Codice Disciplina (Modelli HSP 12 e 14 - DM 5)	Situazione attuale (NSFS gennaio 2023 - data di scarico gennaio 2023)						Situazione programmata				Punti di erogazione	Tipologia	Ruolo nella Rete	Note
					Posti letto	N° UOS	N° UOSD	N° LOC	Posti letto	Posti letto DO	Posti letto Totali	N° UOS	N° UOSD	N° LOC				
12016600	NUOVA ITOR		OSTETRICIA-GINECOLOGIA	37	0	0	0	0	4	4	0	0	0	1	Privato			
12016600	NUOVA ITOR		OTORINOLARINGOIATRIA	38	10	0	0	0	2	2	0	0	0	1	Privato			
12016600	NUOVA ITOR		UNITA' CORONARICA	50	3	0	0	0	0	0	0	0	0	0	Privato			
12016600	NUOVA ITOR		LUNGODEGENTI	60	0	0	0	0	20	20	0	0	0	1	Privato			
12016600	NUOVA ITOR		DAY SURGERY MULTISPECIALISTICO	98	0	0	0	0	22	0	22	0	0	1	Privato			
12016900	NUOVA CLINICA ANNUNZIATELLA		CHIRURGIA GENERALE	09	28	0	0	0	6	28	34	0	0	1	Privato			
12016900	NUOVA CLINICA ANNUNZIATELLA		DAY SURGERY MULTISPECIALISTICO	98	5	0	0	0	0	0	0	0	0	0	Privato			
12017100	CITTA' DI ROMA		DAY HOSPITAL MULTISPECIALISTICO	02	5	0	0	0	5	0	5	0	0	1	Privato			
12017100	CITTA' DI ROMA		CHIRURGIA GENERALE	09	14	0	0	0	0	14	14	0	0	1	Privato			
12017100	CITTA' DI ROMA		MEDICINA GENERALE	26	20	0	0	0	0	20	20	0	0	1	Privato			
12017100	CITTA' DI ROMA		OCULISTICA	34	2	0	0	0	2	2	0	0	0	1	Privato			
12017100	CITTA' DI ROMA		ORTOPEDIA E TRAUMATOLOGIA	36	9	0	0	0	0	14	14	0	0	1	Privato			
12017100	CITTA' DI ROMA		OSTETRICIA-GINECOLOGIA	37	6	0	0	0	0	6	6	0	0	1	Privato			
12017100	CITTA' DI ROMA		UROLOGIA	43	9	0	0	0	0	14	14	0	0	1	Privato			
12017100	CITTA' DI ROMA		DAY SURGERY MULTISPECIALISTICO	98	9	0	0	0	9	0	9	0	0	1	Privato			
12017300	EUROPEAN HOSPITAL		CARDIOCHIRURGIA	07	22	0	0	0	0	0	0	0	0	0	Privato			
12017300	EUROPEAN HOSPITAL		CARDIOLOGIA	08	9	0	0	0	0	0	0	0	0	0	Privato	CEC		
12017300	EUROPEAN HOSPITAL		TERAPIA INTENSIVA	49	12	0	0	0	0	0	0	0	0	0	Privato			
12017300	EUROPEAN HOSPITAL		UNITA' CORONARICA	50	8	0	0	0	0	0	0	0	0	0	Privato			
12017300	EUROPEAN HOSPITAL		RECUPERO E RIABILITAZIONE	56	0	0	0	0	54	54	0	0	0	1	Privato			
12017600	IN I. SRL di Grottaferrata		MEDICINA GENERALE	26	63	0	0	0	3	69	62	0	0	1	Privato			
12017600	IN I. SRL di Grottaferrata		ORTOPEDIA E TRAUMATOLOGIA	36	10	0	0	0	3	7	10	0	0	1	Privato			
12017600	IN I. SRL di Grottaferrata		RECUPERO E RIABILITAZIONE	56	67	0	0	0	7	60	67	0	0	1	Privato			
12017600	IN I. SRL di Grottaferrata		ONCOLOGIA	04	25	0	0	0	11	25	36	0	0	1	Privato			
12018000	AURELIA HOSPITAL	DEA I	DAY HOSPITAL MULTISPECIALISTICO	02	1	0	0	0	1	0	1	0	0	1	Privato			
12018000	AURELIA HOSPITAL	DEA I	CARDIOCHIRURGIA	07	0	0	0	0	0	27	27	0	0	1	Privato			
12018000	AURELIA HOSPITAL	DEA I	CARDIOLOGIA	08	18	0	0	0	0	40	40	0	0	1	Privato	CE		
12018000	AURELIA HOSPITAL	DEA I	CHIRURGIA GENERALE	09	48	0	0	0	15	15	0	0	0	1	Privato			
12018000	AURELIA HOSPITAL	DEA I	CHIRURGIA VASCOLARE	14	6	0	0	0	0	12	12	0	0	1	Privato			
12018000	AURELIA HOSPITAL	DEA I	MEDICINA GENERALE	26	26	0	0	0	0	46	46	0	0	1	Privato			
12018000	AURELIA HOSPITAL	DEA I	NEUROLOGIA	29	10	0	0	0	0	0	0	0	0	1	Privato			
12018000	AURELIA HOSPITAL	DEA I	ORTOPEDIA E TRAUMATOLOGIA	36	20	0	0	0	0	20	20	0	0	1	Privato	PST		
12018000	AURELIA HOSPITAL	DEA I	OSTETRICIA-GINECOLOGIA	37	5	0	0	0	0	4	4	0	0	1	Privato			
12018000	AURELIA HOSPITAL	DEA I	UROLOGIA	43	10	0	0	0	0	10	10	0	0	1	Privato			
12018000	AURELIA HOSPITAL	DEA I	TERAPIA INTENSIVA	49	11	0	0	0	0	24	24	0	0	1	Privato			
12018000	AURELIA HOSPITAL	DEA I	UNITA' CORONARICA	50	8	0	0	0	0	14	14	0	0	1	Privato			
12018000	AURELIA HOSPITAL	DEA I	MEDICINA D'URGENZA	51	12	0	0	0	0	12	12	0	0	1	Privato			
12018000	AURELIA HOSPITAL	DEA I	RECUPERO E RIABILITAZIONE	56	54	0	0	0	0	0	0	0	0	0	Privato			
12018000	AURELIA HOSPITAL	DEA I	DAY SURGERY MULTISPECIALISTICO	98	7	0	0	0	7	0	7	0	0	1	Privato			
12018000	AURELIA HOSPITAL	DEA I	EMODINAMICA	EMO	0	0	0	0	0	0	0	0	0	0	Privato			
12019100	MERRY HOUSE - C. GERIATRICO ROMANO		GERIATRIA	21	15	0	0	0	0	15	15	0	0	1	Privato			
12019100	MERRY HOUSE - C. GERIATRICO ROMANO		MEDICINA GENERALE	26	15	0	0	0	0	15	15	0	0	1	Privato			
12019100	MERRY HOUSE - C. GERIATRICO ROMANO		LUNGODEGENTI	60	41	0	0	0	0	41	41	0	0	1	Privato			
12019900	IN I. Srl Divisione Villa Dante		RECUPERO E RIABILITAZIONE	56	34	0	0	0	3	31	34	0	0	1	Privato			
12020000	Ospedale Santa Maria Goretti (P.O. LATINA NORD) di Latina	DEA II	DAY HOSPITAL MULTISPECIALISTICO	02	22	0	0	0	0	22	0	1	0	0	Publicco			
12020000	Ospedale Santa Maria Goretti (P.O. LATINA NORD) di Latina	DEA II	ANATOMIA E ISTOLOGIA PATOLOGICA	03	0	0	0	1	0	0	0	0	1	0	Publicco			
12020000	Ospedale Santa Maria Goretti (P.O. LATINA NORD) di Latina	DEA II	CARDIOCHIRURGIA	07	0	0	0	0	4	4	0	0	1	0	Publicco			
12020000	Ospedale Santa Maria Goretti (P.O. LATINA NORD) di Latina	DEA II	CARDIOLOGIA	08	27	1	0	1	0	29	29	1	0	1	0	Publicco	CE	
12020000	Ospedale Santa Maria Goretti (P.O. LATINA NORD) di Latina	DEA II	CHIRURGIA GENERALE	09	21	1	2	1	0	31	31	1	1	1	0	Publicco		
12020000	Ospedale Santa Maria Goretti (P.O. LATINA NORD) di Latina	DEA II	CHIRURGIA MAXILLO FACCIALE	10	0	0	0	0	0	2	2	0	1	0	0	Publicco		
12020000	Ospedale Santa Maria Goretti (P.O. LATINA NORD) di Latina	DEA II	CHIRURGIA PLASTICA	12	9	0	0	0	0	2	2	0	1	0	0	Publicco		
12020000	Ospedale Santa Maria Goretti (P.O. LATINA NORD) di Latina	DEA II	CHIRURGIA VASCOLARE	14	10	1	0	1	0	14	14	1	0	1	0	Publicco		
12020000	Ospedale Santa Maria Goretti (P.O. LATINA NORD) di Latina	DEA II	EMATOLOGIA	18	14	1	0	1	0	14	14	1	0	1	0	Publicco		
12020000	Ospedale Santa Maria Goretti (P.O. LATINA NORD) di Latina	DEA II	MALATTIE ENDOCRINE DEL RICAMBIO E	19	0	0	0	0	0	0	0	0	0	2	0	Publicco		
12020000	Ospedale Santa Maria Goretti (P.O. LATINA NORD) di Latina	DEA II	GERIATRIA	21	0	0	1	0	0	0	0	0	0	0	0	Publicco		
12020000	Ospedale Santa Maria Goretti (P.O. LATINA NORD) di Latina	DEA II	MALATTIE INFETTIVE E TROPICALI	24	28	1	0	1	0	28	28	1	0	1	0	Publicco		
12020000	Ospedale Santa Maria Goretti (P.O. LATINA NORD) di Latina	DEA II	MEDICINA GENERALE	26	41	1	0	1	0	57	57	2	0	1	0	Publicco		
12020000	Ospedale Santa Maria Goretti (P.O. LATINA NORD) di Latina	DEA II	NEUROLOGIA	29	13	1	0	1	0	11	11	1	0	1	0	Publicco		
12020000	Ospedale Santa Maria Goretti (P.O. LATINA NORD) di Latina	DEA II	NEUROCHIRURGIA	30	14	1	0	1	0	17	17	1	0	1	0	Publicco		
12020000	Ospedale Santa Maria Goretti (P.O. LATINA NORD) di Latina	DEA II	NEUROLOGIA	32	20	1	0	1	0	20	20	1	0	1	0	Publicco	UTN E 8 pl	
12020000	Ospedale Santa Maria Goretti (P.O. LATINA NORD) di Latina	DEA II	OCULISTICA	34	1	0	0	1	0	1	1	0	0	1	0	Publicco		
12020000	Ospedale Santa Maria Goretti (P.O. LATINA NORD) di Latina	DEA II	ORTOPEDIA E TRAUMATOLOGIA	36	17	1	0	1	0	20	20	1	0	1	0	Publicco	CTZ/PST-FED	
12020000	Ospedale Santa Maria Goretti (P.O. LATINA NORD) di Latina	DEA II	OSTETRICIA-GINECOLOGIA	37	24	1	0	1	0	30	30	0	0	1	0	Publicco	II	
12020000	Ospedale Santa Maria Goretti (P.O. LATINA NORD) di Latina	DEA II	OTORINOLARINGOIATRIA	38	1	0	0	1	0	3	3	0	0	1	0	Publicco		
12020000	Ospedale Santa Maria Goretti (P.O. LATINA NORD) di Latina	DEA II	PEDIATRIA	39	12	1	0	0	1	14	15	1	0	1	0	Publicco	Stroke	
12020000	Ospedale Santa Maria Goretti (P.O. LATINA NORD) di Latina	DEA II	PSICHIATRIA	40	6	0	0	1	2	10	12	1	0	1	0	Publicco		
12020000	Ospedale Santa Maria Goretti (P.O. LATINA NORD) di Latina	DEA II	UROLOGIA	43	17	0	0	1	0	17	17	0	0	1	0	Publicco		
12020000	Ospedale Santa Maria Goretti (P.O. LATINA NORD) di Latina	DEA II	TERAPIA INTENSIVA	49	15	2	0	1	0	30	30	2	0	1	0	Publicco		
12020000	Ospedale Santa Maria Goretti (P.O. LATINA NORD) di Latina	DEA II	UNITA' CORONARICA	50	8	0	0	0	0	8	8	1	0	0	0	Publicco		
12020000	Ospedale Santa Maria Goretti (P.O. LATINA NORD) di Latina	DEA II	MEDICINA D'URGENZA	51	21	1	0	2	0	20	20	1	0	2	0	Publicco		
12020000	Ospedale Santa Maria Goretti (P.O. LATINA NORD) di Latina	DEA II	RECUPERO E RIABILITAZIONE	56	0	0	1	0	0	0	0	0	1	0	0	Publicco		

Tabella C

Tabella C. Mappatura delle strutture di degenza e dei servizi senza posti letto: situazione attuale (al 01/2023-data di scario gennaio 2023) e successiva all'applicazione del provvedimento di programmazione

Codice Struttura	Denominazione Struttura	Classificazione nella Rete Emergenza-Urgenza	Disciplina o specialità clinica (D.M. n. 70/2015)	Codice Disciplina (Modelli HSP 12 e 14 - D.M. n. 70/2015)	Situazione attuale (NSIS gennaio 2023 - data di scario gennaio 2023)				Situazione programmata				Punti di erogazione	Tipologia	Ruolo nella Rete	Note	
					Posti letto	N° UOS	N° UOSD	N° LOC	Posti letto	Posti letto DO	Posti letto Totali	N° UOS					N° UOSD
12020000	Ospedale Santa Maria Goretti (P.O. LATINA NORD) di Latina	DEA II	FISIOPATOLOGIA DELLA RIPRODUZIONE	57	0	0	0	0	0	0	0	1	0	0	0	0	0
12020000	Ospedale Santa Maria Goretti (P.O. LATINA NORD) di Latina	DEA II	GASTROENTEROLOGIA	58	12	0	0	1	0	16	16	1	0	1	0	0	0
12020000	Ospedale Santa Maria Goretti (P.O. LATINA NORD) di Latina	DEA II	MEDICINA NUCLEARE	61	0	1	0	1	0	2	2	1	0	1	0	0	0
12020000	Ospedale Santa Maria Goretti (P.O. LATINA NORD) di Latina	DEA II	NEONATOLOGIA	62	12	0	0	0	12	12	0	0	0	0	0	0	0
12020000	Ospedale Santa Maria Goretti (P.O. LATINA NORD) di Latina	DEA II	ONCOLOGIA	64	12	0	0	1	0	14	14	0	0	1	0	0	0
12020000	Ospedale Santa Maria Goretti (P.O. LATINA NORD) di Latina	DEA II	PNEUMOLOGIA	68	0	0	1	0	0	8	8	0	0	1	0	0	0
12020000	Ospedale Santa Maria Goretti (P.O. LATINA NORD) di Latina	DEA II	DETTENUTI	97	2	0	1	0	0	2	2	0	1	0	0	0	0
12020000	Ospedale Santa Maria Goretti (P.O. LATINA NORD) di Latina	DEA II	RADIOLOGIA	69	0	2	0	1	0	0	0	2	0	1	0	0	0
12020000	Ospedale Santa Maria Goretti (P.O. LATINA NORD) di Latina	DEA II	DAY SURGERY MULTISPECIALISTICO	98	19	0	0	0	16	0	16	0	0	0	0	0	0
12020000	Ospedale Santa Maria Goretti (P.O. LATINA NORD) di Latina	DEA II	DIREZIONE SANITARIA	DS	0	2	0	1	0	0	0	2	0	1	0	0	0
12020000	Ospedale Santa Maria Goretti (P.O. LATINA NORD) di Latina	DEA II	EMODINAMICA	EMO	0	0	0	0	0	0	0	0	0	0	0	0	0
12020000	Ospedale Santa Maria Goretti (P.O. LATINA NORD) di Latina	DEA II	FARMACIA OSPEDALIERA	FO	0	2	0	1	0	0	0	2	0	1	0	0	0
12020000	Ospedale Santa Maria Goretti (P.O. LATINA NORD) di Latina	DEA II	FISICA SANITARIA	FS	0	0	0	1	0	0	0	0	0	1	0	0	0
12020000	Ospedale Santa Maria Goretti (P.O. LATINA NORD) di Latina	DEA II	LABORATORIO ANALISI	LA	0	2	0	1	0	0	0	2	0	1	0	0	0
12020000	Ospedale Santa Maria Goretti (P.O. LATINA NORD) di Latina	DEA II	LABORAZIONE CLINICA	NC	0	0	0	0	0	0	0	0	1	0	0	0	0
12020000	Ospedale Santa Maria Goretti (P.O. LATINA NORD) di Latina	DEA II	SERVIZIO TRASMISSIONALE	ST	0	1	0	1	0	0	0	1	0	1	0	0	0
12020401	P.O. A. FIORINI - Terracina (Polo LATINA CENTRO - Terracina-Fondi)	PS	DAY HOSPITAL MULTISPECIALISTICO	02	5	0	0	0	9	0	9	0	0	0	0	0	0
12020401	P.O. A. FIORINI - Terracina (Polo LATINA CENTRO - Terracina-Fondi)	PS	CHIRURGIA GENERALE	09	2	1	0	1	0	28	28	1	0	1	0	0	0
12020401	P.O. A. FIORINI - Terracina (Polo LATINA CENTRO - Terracina-Fondi)	PS	MEDICINA GENERALE	26	28	0	0	1	0	30	30	0	0	1	0	0	0
12020401	P.O. A. FIORINI - Terracina (Polo LATINA CENTRO - Terracina-Fondi)	PS	NEUROLOGIA	32	0	0	1	0	0	0	0	0	1	0	0	0	0
12020401	P.O. A. FIORINI - Terracina (Polo LATINA CENTRO - Terracina-Fondi)	PS	OCULISTICA	34	3	0	1	0	0	1	1	0	0	1	0	0	0
12020401	P.O. A. FIORINI - Terracina (Polo LATINA CENTRO - Terracina-Fondi)	PS	ORTOPEDIA E TRAUMATOLOGIA	36	17	0	1	0	0	20	20	0	1	0	0	0	0
12020401	P.O. A. FIORINI - Terracina (Polo LATINA CENTRO - Terracina-Fondi)	PS	OTORINOLARINGOIATRIA	38	3	1	0	0	0	1	1	1	0	0	0	0	0
12020401	P.O. A. FIORINI - Terracina (Polo LATINA CENTRO - Terracina-Fondi)	PS	TERAPIA INTENSIVA	49	0	0	0	0	0	0	0	1	0	0	0	0	0
12020401	P.O. A. FIORINI - Terracina (Polo LATINA CENTRO - Terracina-Fondi)	PS	MEDICINA D'URGENZA	51	0	0	0	0	0	0	0	0	1	0	0	0	0
12020401	P.O. A. FIORINI - Terracina (Polo LATINA CENTRO - Terracina-Fondi)	PS	DERMATOLOGIA	52	0	0	0	1	0	0	0	0	0	1	0	0	0
12020401	P.O. A. FIORINI - Terracina (Polo LATINA CENTRO - Terracina-Fondi)	PS	EMODIALISI	54	0	0	1	0	0	0	0	0	1	0	0	0	0
12020401	P.O. A. FIORINI - Terracina (Polo LATINA CENTRO - Terracina-Fondi)	PS	LUNGODEGENTI	60	0	0	0	0	0	20	20	0	1	0	0	0	0
12020401	P.O. A. FIORINI - Terracina (Polo LATINA CENTRO - Terracina-Fondi)	PS	ONCOLOGIA	64	0	1	0	0	0	0	0	1	0	0	0	0	0
12020401	P.O. A. FIORINI - Terracina (Polo LATINA CENTRO - Terracina-Fondi)	PS	RADIOLOGIA	69	0	1	0	0	0	0	0	1	0	0	0	0	0
12020401	P.O. A. FIORINI - Terracina (Polo LATINA CENTRO - Terracina-Fondi)	PS	DAY SURGERY MULTISPECIALISTICO	98	4	0	0	0	4	0	4	0	0	0	0	0	0
12020401	P.O. A. FIORINI - Terracina (Polo LATINA CENTRO - Terracina-Fondi)	PS	DIREZIONE SANITARIA	DS	0	0	0	0	0	0	0	0	1	0	0	0	0
12020401	P.O. A. FIORINI - Terracina (Polo LATINA CENTRO - Terracina-Fondi)	PS	LABORATORIO ANALISI	LA	0	0	1	0	0	0	0	0	0	0	0	0	0
12020402	P.O. SAN GIOVANNI DI DIO - Fondi (Polo LATINA CENTRO - Terracina-Fondi)	PS	DAY HOSPITAL MULTISPECIALISTICO	02	3	0	0	0	5	0	5	0	0	0	0	0	0
12020402	P.O. SAN GIOVANNI DI DIO - Fondi (Polo LATINA CENTRO - Terracina-Fondi)	PS	MEDICINA GENERALE	26	24	1	0	0	4	30	34	1	0	0	0	0	0
12020402	P.O. SAN GIOVANNI DI DIO - Fondi (Polo LATINA CENTRO - Terracina-Fondi)	PS	OSTETRICIA-GINECOLOGIA	37	20	0	0	1	2	12	14	0	0	1	0	0	0
12020402	P.O. SAN GIOVANNI DI DIO - Fondi (Polo LATINA CENTRO - Terracina-Fondi)	PS	PEDIATRIA	39	5	1	0	0	5	0	5	0	0	0	0	0	0
12020402	P.O. SAN GIOVANNI DI DIO - Fondi (Polo LATINA CENTRO - Terracina-Fondi)	PS	TERAPIA INTENSIVA	49	0	0	0	0	0	0	0	1	0	0	0	0	0
12020402	P.O. SAN GIOVANNI DI DIO - Fondi (Polo LATINA CENTRO - Terracina-Fondi)	PS	NEONATOLOGIA	62	0	0	0	0	0	2	2	1	0	0	0	0	0
12020402	P.O. SAN GIOVANNI DI DIO - Fondi (Polo LATINA CENTRO - Terracina-Fondi)	PS	DAY SURGERY MULTISPECIALISTICO	98	16	0	1	0	12	0	12	0	1	0	0	0	0
12020600	Ospedale dono Svizzero (P.O. LATINA SUD) di Formia	DEA I	NEUROPSICHIATRIA INFANTILE	33	6	0	0	0	0	0	0	0	0	0	0	0	0
12020600	Ospedale dono Svizzero (P.O. LATINA SUD) di Formia	DEA I	DAY HOSPITAL MULTISPECIALISTICO	02	6	0	1	0	8	0	8	0	1	0	0	0	0
12020600	Ospedale dono Svizzero (P.O. LATINA SUD) di Formia	DEA I	CARDIOLOGIA	08	14	0	0	1	0	14	14	0	0	1	0	0	0
12020600	Ospedale dono Svizzero (P.O. LATINA SUD) di Formia	DEA I	CHIRURGIA GENERALE	09	16	1	0	1	0	24	24	1	0	1	0	0	0
12020600	Ospedale dono Svizzero (P.O. LATINA SUD) di Formia	DEA I	MALATTIE ENDOCRINE DEL RICAMBIO E	19	0	0	0	0	0	0	0	0	0	1	0	0	0
12020600	Ospedale dono Svizzero (P.O. LATINA SUD) di Formia	DEA I	MEDICINA GENERALE	26	27	1	0	1	0	30	30	1	0	1	0	0	0
12020600	Ospedale dono Svizzero (P.O. LATINA SUD) di Formia	DEA I	NEFROLOGIA	29	7	1	0	0	0	8	8	1	0	1	0	0	0
12020600	Ospedale dono Svizzero (P.O. LATINA SUD) di Formia	DEA I	NEUROLOGIA	32	0	0	0	0	0	3	3	1	0	0	0	0	0
12020600	Ospedale dono Svizzero (P.O. LATINA SUD) di Formia	DEA I	OCULISTICA	34	1	1	0	0	0	1	1	1	0	0	0	0	0
12020600	Ospedale dono Svizzero (P.O. LATINA SUD) di Formia	DEA I	ORTOPEDIA E TRAUMATOLOGIA	36	16	0	0	1	0	18	18	1	0	1	0	0	0
12020600	Ospedale dono Svizzero (P.O. LATINA SUD) di Formia	DEA I	OSTETRICIA-GINECOLOGIA	37	12	0	0	1	0	18	18	1	0	1	0	0	0
12020600	Ospedale dono Svizzero (P.O. LATINA SUD) di Formia	DEA I	OTORINOLARINGOIATRIA	38	1	0	0	0	0	1	1	1	0	0	0	0	0
12020600	Ospedale dono Svizzero (P.O. LATINA SUD) di Formia	DEA I	PEDIATRIA	39	8	1	0	1	1	8	9	1	0	1	0	0	0
12020600	Ospedale dono Svizzero (P.O. LATINA SUD) di Formia	DEA I	PSICHIATRIA	40	10	1	0	0	2	8	10	1	0	0	0	0	0
12020600	Ospedale dono Svizzero (P.O. LATINA SUD) di Formia	DEA I	UROLOGIA	45	0	0	0	0	0	4	4	1	0	0	0	0	0
12020600	Ospedale dono Svizzero (P.O. LATINA SUD) di Formia	DEA I	TERAPIA INTENSIVA	49	6	1	0	1	0	7	7	1	0	1	0	0	0
12020600	Ospedale dono Svizzero (P.O. LATINA SUD) di Formia	DEA I	UNITA' CORONARICA	50	4	1	0	0	0	8	8	1	0	0	0	0	0
12020600	Ospedale dono Svizzero (P.O. LATINA SUD) di Formia	DEA I	MEDICINA D'URGENZA	51	5	1	0	1	0	7	7	1	0	1	0	0	0
12020600	Ospedale dono Svizzero (P.O. LATINA SUD) di Formia	DEA I	GASTROENTEROLOGIA	58	0	1	0	0	0	1	1	1	0	0	0	0	0
12020600	Ospedale dono Svizzero (P.O. LATINA SUD) di Formia	DEA I	NEONATOLOGIA	62	0	0	0	0	0	2	2	0	0	0	0	0	0
12020600	Ospedale dono Svizzero (P.O. LATINA SUD) di Formia	DEA I	ONCOLOGIA	64	0	0	1	0	0	2	2	1	0	0	0	0	0
12020600	Ospedale dono Svizzero (P.O. LATINA SUD) di Formia	DEA I	RADIOLOGIA	69	0	0	0	1	0	0	0	1	0	1	0	0	0

Tabella C

Tabella C. Mappatura delle strutture di degenza e dei servizi senza posti letto: situazione attuale (al 01/03/2023-data di scarico gennaio 2023) e successiva all'applicazione del provvedimento di programmazione

Codice Struttura	Denominazione Struttura	Classificazione nella Rete Emergenza-Urgenza	Disciplina o specialità clinica (D.M. n. 70/2015)	Codice Disciplina (Modelli HSP 12 e 14 - D.M. n. 70/2015)	Situazione attuale (NSFS gennaio 2023 - data di scarico gennaio 2023)				Situazione programmata				Punti di erogazione	Tipologia	Ruolo nella Rete	Note	
					Posti letto	N° UOS	N° UOSD	N° LOC	Posti letto	Posti letto DO	Posti letto Totali	N° UOS					N° UOSD
12020600	Ospedale dono Svizzero (P.O. LATINA SUD) di Formia	DEA1	DAY SURGERY MULTISPECIALISTICO	88	7	0	0	0	7	0	7	0	0	0	0	0	0
12020600	Ospedale dono Svizzero (P.O. LATINA SUD) di Formia	DEA1	DIREZIONE SANITARIA	DS	0	1	0	1	0	0	1	0	1	0	0	0	0
12020600	Ospedale dono Svizzero (P.O. LATINA SUD) di Formia	DEA1	EMODINAMICA	EMO	0	0	0	0	0	0	0	0	0	0	0	0	0
12020600	Ospedale dono Svizzero (P.O. LATINA SUD) di Formia	DEA1	LABORATORIO ANALISI	LA	0	0	1	0	0	0	0	0	1	0	0	0	0
12020900	CASA DEL SOLE CLINICA TOMMASO COSTA di Formia	DEA1	CHIRURGIA GENERALE	09	20	0	0	0	3	17	20	0	0	0	1	Privato	
12020900	CASA DEL SOLE CLINICA TOMMASO COSTA di Formia	DEA1	MEDICINA GENERALE	26	34	0	0	0	0	40	40	0	0	0	1	Privato	
12020900	CASA DEL SOLE CLINICA TOMMASO COSTA di Formia	DEA1	OCULISTICA	34	10	0	0	0	3	4	3	0	0	0	1	Privato	
12020900	CASA DEL SOLE CLINICA TOMMASO COSTA di Formia	DEA1	ORTOPEDIA E TRAUMATOLOGIA	36	20	0	0	0	3	17	20	0	0	0	1	Privato	
12020900	CASA DEL SOLE CLINICA TOMMASO COSTA di Formia	DEA1	OSTETRICIA-GINECOLOGIA	37	10	0	0	0	0	4	4	0	0	0	1	Privato	
12020900	CASA DEL SOLE CLINICA TOMMASO COSTA di Formia	DEA1	UROLOGIA	43	10	0	0	0	0	10	10	0	0	0	1	Privato	
12020900	CASA DEL SOLE CLINICA TOMMASO COSTA di Formia	DEA1	NEFROLOGIA	68	13	0	0	0	0	13	13	0	0	0	1	Privato	
12021200	ISTITUTTO CHIRURGICO ORTOPEDICO TRAUMATOLOGICO	PS Spec.	DAY HOSPITAL MULTISPECIALISTICO	02	2	0	0	0	0	0	0	0	0	0	0	0	0
12021200	ISTITUTTO CHIRURGICO ORTOPEDICO TRAUMATOLOGICO	PS Spec.	CHIRURGIA GENERALE	09	8	0	0	0	0	12	12	0	0	0	1	Privato	
12021200	ISTITUTTO CHIRURGICO ORTOPEDICO TRAUMATOLOGICO	PS Spec.	CHIRURGIA VASCOLARE	14	0	0	0	0	0	10	10	0	0	0	1	Privato	
12021200	ISTITUTTO CHIRURGICO ORTOPEDICO TRAUMATOLOGICO	PS Spec.	MEDICINA GENERALE	26	12	0	0	0	0	41	41	0	0	0	1	Privato	
12021200	ISTITUTTO CHIRURGICO ORTOPEDICO TRAUMATOLOGICO	PS Spec.	NEFROLOGIA	68	29	2	0	0	0	4	0	0	0	0	0	0	
12021200	ISTITUTTO CHIRURGICO ORTOPEDICO TRAUMATOLOGICO	PS Spec.	ORTOPEDIA E TRAUMATOLOGIA	36	213	0	0	0	7	159	136	0	0	0	1	Privato	
12021200	ISTITUTTO CHIRURGICO ORTOPEDICO TRAUMATOLOGICO	PS Spec.	UROLOGIA	43	8	0	0	0	0	15	15	0	0	0	1	Privato	
12021200	ISTITUTTO CHIRURGICO ORTOPEDICO TRAUMATOLOGICO	PS Spec.	TERAPIA INTENSIVA	49	8	0	0	0	0	8	8	0	0	0	1	Privato	
12021200	ISTITUTTO CHIRURGICO ORTOPEDICO TRAUMATOLOGICO	PS Spec.	UNITA' CORONARICA	50	3	0	0	0	0	4	4	0	0	0	1	Privato	
12021200	ISTITUTTO CHIRURGICO ORTOPEDICO TRAUMATOLOGICO	PS Spec.	RECUPERO E RIABILITAZIONE	56	121	0	0	0	12	109	121	0	0	0	1	Privato	
12021200	ISTITUTTO CHIRURGICO ORTOPEDICO TRAUMATOLOGICO	PS Spec.	LUNGODEGENTI	60	0	0	0	0	0	20	20	0	0	0	1	Privato	
12021200	ISTITUTTO CHIRURGICO ORTOPEDICO TRAUMATOLOGICO	PS Spec.	DAY SURGERY MULTISPECIALISTICO	02	11	0	0	0	0	8	8	0	0	0	1	Privato	
12021300	SAN MARCO - Cliniche Moderne di Latina	DEA1	CHIRURGIA GENERALE	09	24	0	0	0	5	19	24	0	0	0	1	Privato	
12021300	SAN MARCO - Cliniche Moderne di Latina	DEA1	MEDICINA GENERALE	26	36	0	0	0	5	31	36	0	0	0	1	Privato	
12021400	ISTITUTTO FISIOTERAPICO C. FRANCESCHINI di Sabaudia	DEA1	RECUPERO E RIABILITAZIONE	56	77	0	0	0	0	77	77	0	0	0	1	Privato	
12021500	CITTA' DI APRILIA	PS	CARDIOLOGIA	08	16	0	0	0	0	8	8	0	0	0	1	Privato	
12021500	CITTA' DI APRILIA	PS	CHIRURGIA GENERALE	09	40	0	0	0	0	26	26	0	0	0	1	Privato	
12021500	CITTA' DI APRILIA	PS	MEDICINA GENERALE	26	52	0	0	0	0	39	39	0	0	0	1	Privato	
12021500	CITTA' DI APRILIA	PS	NEUROLOGIA	32	0	0	0	0	0	4	4	0	0	0	1	Privato	
12021500	CITTA' DI APRILIA	PS	ORTOPEDIA E TRAUMATOLOGIA	36	20	0	0	0	0	20	20	0	0	0	1	Privato	
12021500	CITTA' DI APRILIA	PS	OSTETRICIA-GINECOLOGIA	37	15	0	0	0	0	15	15	0	0	0	1	Privato	
12021500	CITTA' DI APRILIA	PS	LUNGODEGENTI	60	0	0	0	0	0	20	20	0	0	0	1	Privato	
12021500	CITTA' DI APRILIA	PS	NEONATOLOGIA	62	0	0	0	0	0	2	2	0	0	0	1	Privato	
12021500	CITTA' DI APRILIA	PS	UNITA' CORONARICA	50	0	0	0	0	0	4	4	0	0	0	1	Privato	
12021500	CITTA' DI APRILIA	PS	DAY HOSPITAL MULTISPECIALISTICO	02	0	0	0	0	3	0	3	0	0	0	1	Privato	
12021500	CITTA' DI APRILIA	PS	DAY SURGERY MULTISPECIALISTICO	02	0	0	0	0	4	0	4	0	0	0	1	Privato	
12021601	P.O. F. SPAZIANI - Frosinone (Polo Unificato Frosinone-Alatri)	DEA1	DAY HOSPITAL MULTISPECIALISTICO	02	11	0	0	0	8	0	8	0	0	0	0	0	0
12021601	P.O. F. SPAZIANI - Frosinone (Polo Unificato Frosinone-Alatri)	DEA1	ANATOMIA E ISTOLOGIA PATOLOGICA	03	0	0	0	0	0	0	0	1	0	1	0	0	0
12021601	P.O. F. SPAZIANI - Frosinone (Polo Unificato Frosinone-Alatri)	DEA1	CHIRURGIA GENERALE	09	14	0	1	1	0	24	24	2	0	1	0	0	0
12021601	P.O. F. SPAZIANI - Frosinone (Polo Unificato Frosinone-Alatri)	DEA1	CHIRURGIA MAXILLO FACCIALE	10	0	0	1	0	0	4	4	1	0	0	0	0	0
12021601	P.O. F. SPAZIANI - Frosinone (Polo Unificato Frosinone-Alatri)	DEA1	CHIRURGIA VASCOLARE	14	0	0	0	0	2	4	6	0	1	0	0	0	0
12021601	P.O. F. SPAZIANI - Frosinone (Polo Unificato Frosinone-Alatri)	DEA1	EMATOLOGIA	18	14	1	0	1	0	14	14	1	0	1	0	0	0
12021601	P.O. F. SPAZIANI - Frosinone (Polo Unificato Frosinone-Alatri)	DEA1	MALATTIE ENDOCRINE DEL RICAMBIO E	19	0	0	0	0	0	0	0	0	1	0	0	0	0
12021601	P.O. F. SPAZIANI - Frosinone (Polo Unificato Frosinone-Alatri)	DEA1	MALATTIE INFETTIVE E TROPICALI	24	26	0	1	1	0	14	14	1	0	1	0	0	0
12021601	P.O. F. SPAZIANI - Frosinone (Polo Unificato Frosinone-Alatri)	DEA1	MEDICINA GENERALE	26	30	0	4	1	0	44	44	1	0	1	0	0	0
12021601	P.O. F. SPAZIANI - Frosinone (Polo Unificato Frosinone-Alatri)	DEA1	NEUROLOGIA	29	6	2	0	1	0	6	6	0	0	1	0	0	0
12021601	P.O. F. SPAZIANI - Frosinone (Polo Unificato Frosinone-Alatri)	DEA1	NEUROCHIRURGIA	30	12	0	0	1	0	12	12	1	0	1	0	0	0
12021601	P.O. F. SPAZIANI - Frosinone (Polo Unificato Frosinone-Alatri)	DEA1	NEUROLOGIA	32	0	0	1	1	2	16	18	1	0	1	0	0	0
12021601	P.O. F. SPAZIANI - Frosinone (Polo Unificato Frosinone-Alatri)	DEA1	OCULISTICA	34	0	0	2	0	0	0	0	0	1	0	0	0	0
12021601	P.O. F. SPAZIANI - Frosinone (Polo Unificato Frosinone-Alatri)	DEA1	ORTOPEDIA E TRAUMATOLOGIA	36	2	0	0	1	0	14	14	0	0	1	0	0	0
12021601	P.O. F. SPAZIANI - Frosinone (Polo Unificato Frosinone-Alatri)	DEA1	OSTETRICIA-GINECOLOGIA	37	30	1	0	1	0	20	20	0	1	1	0	0	0
12021601	P.O. F. SPAZIANI - Frosinone (Polo Unificato Frosinone-Alatri)	DEA1	OTORINOLARINGOIATRIA	38	8	1	0	1	0	4	4	0	0	1	0	0	0
12021601	P.O. F. SPAZIANI - Frosinone (Polo Unificato Frosinone-Alatri)	DEA1	PEDIATRIA	39	6	1	1	1	2	15	17	1	0	1	0	0	0
12021601	P.O. F. SPAZIANI - Frosinone (Polo Unificato Frosinone-Alatri)	DEA1	PSICHIATRIA	40	14	1	0	1	1	15	16	0	0	1	0	0	0
12021601	P.O. F. SPAZIANI - Frosinone (Polo Unificato Frosinone-Alatri)	DEA1	UROLOGIA	43	10	1	1	1	0	14	14	0	0	1	0	0	0
12021601	P.O. F. SPAZIANI - Frosinone (Polo Unificato Frosinone-Alatri)	DEA1	TERAPIA INTENSIVA	49	14	1	0	1	0	26	26	1	0	1	0	0	0
12021601	P.O. F. SPAZIANI - Frosinone (Polo Unificato Frosinone-Alatri)	DEA1	UNITA' CORONARICA	50	8	0	0	0	0	8	8	1	0	0	0	0	0
12021601	P.O. F. SPAZIANI - Frosinone (Polo Unificato Frosinone-Alatri)	DEA1	MEDICINA D'URGENZA	51	26	2	0	1	0	26	26	1	2	1	0	0	0
12021601	P.O. F. SPAZIANI - Frosinone (Polo Unificato Frosinone-Alatri)	DEA1	DERMATOLOGIA	52	0	0	0	0	0	0	0	0	1	0	0	0	0
12021601	P.O. F. SPAZIANI - Frosinone (Polo Unificato Frosinone-Alatri)	DEA1	GASTROENTEROLOGIA	58	6	0	0	1	2	6	6	1	0	1	0	0	0
12021601	P.O. F. SPAZIANI - Frosinone (Polo Unificato Frosinone-Alatri)	DEA1	NEONATOLOGIA	62	8	0	0	0	0	8	8	0	0	1	0	0	0
12021601	P.O. F. SPAZIANI - Frosinone (Polo Unificato Frosinone-Alatri)	DEA1	RAIOLOGIA	69	0	1	2	1	0	0	0	0	2	1	0	0	0
12021601	P.O. F. SPAZIANI - Frosinone (Polo Unificato Frosinone-Alatri)	DEA1	TERAPIA INTENSIVA NEONATALE	73	0	0	0	0	0	2	2	0	0	0	0	0	0
12021601	P.O. F. SPAZIANI - Frosinone (Polo Unificato Frosinone-Alatri)	DEA1	DAY SURGERY MULTISPECIALISTICO	98	8	0	0	0	8	0	8	0	0	0	0	0	0
12021601	P.O. F. SPAZIANI - Frosinone (Polo Unificato Frosinone-Alatri)	DEA1	DIREZIONE SANITARIA	DS	0	1	0	1	0	0	0	0	0	1	0	0	0
12021601	P.O. F. SPAZIANI - Frosinone (Polo Unificato Frosinone-Alatri)	DEA1	EMODINAMICA	EMO	0	0	0	0	0	0	0	0	0	0	0	0	0
12021601	P.O. F. SPAZIANI - Frosinone (Polo Unificato Frosinone-Alatri)	DEA1	FARMACIA OSPEDALIERA	FO	0	3	0	1	0	0	0	2	0	1	0	0	0
12021601	P.O. F. SPAZIANI - Frosinone (Polo Unificato Frosinone-Alatri)	DEA1	LABORATORIO ANALISI	LA	0	3	0	1	0	0	0	0	0	1	0	0	0

Tabella C

Tabella C. Mappatura delle strutture di degenza e dei servizi senza posti letto: situazione attuale (al 01/2023-data di scarico gennaio 2023) e successiva all'applicazione del provvedimento di programmazione

Codice Struttura	Denominazione Struttura	Classificazione nella Rete Emergenza-Urgenza	Disciplina o specialità clinica (D.M. n. 70/2015)	Codice Disciplina (Modelli HSP 12 e 13 - I.M.M.)	Situazione attuale (NSFS gennaio 2023 - data di scarico gennaio 2023)				Situazione programmata				Punti di erogazione	Tipologia	Ruolo nella Rete	Note		
					Posti letto	N° UOS	N° UOSD	N° LOC	Posti letto	Posti letto DO	Posti letto Totali	N° UOS					N° UOSD	N° LOC
					12021601	P.O. F. SPAZIANI - Frosinone (Polo Unificato Frosinone-Alatri)	DEA 1	SERVIZIO TRASFUSSIONALE	S1	0	1	0					1	0
12021602	P.O. SAN BENEDETTO - Alatri (Polo Unificato Frosinone-Alatri)	PS	DAY HOSPITAL MULTISPECIALISTICO	02	3	0	0	0	4	0	0	0	0	0	0	0	0	
12021602	P.O. SAN BENEDETTO - Alatri (Polo Unificato Frosinone-Alatri)	PS	CHIRURGIA GENERALE	09	24	0	0	0	0	18	18	0	0	0	0	0	0	
12021602	P.O. SAN BENEDETTO - Alatri (Polo Unificato Frosinone-Alatri)	PS	GERIATRIA	21	0	0	0	0	0	18	18	0	1	0	0	0	0	
12021602	P.O. SAN BENEDETTO - Alatri (Polo Unificato Frosinone-Alatri)	PS	MEDICINA GENERALE	26	24	0	0	1	0	30	30	0	0	1	0	0	0	
12021602	P.O. SAN BENEDETTO - Alatri (Polo Unificato Frosinone-Alatri)	PS	ORTOPEDIA E TRAUMATOLOGIA	36	22	0	0	0	0	14	14	1	0	0	0	0	0	
12021602	P.O. SAN BENEDETTO - Alatri (Polo Unificato Frosinone-Alatri)	PS	OTORINOLARINGOIATRICA	38	2	0	0	0	0	0	0	0	0	0	0	0	0	
12021602	P.O. SAN BENEDETTO - Alatri (Polo Unificato Frosinone-Alatri)	PS	PEDIATRIA	39	16	0	0	0	0	0	0	0	0	0	0	0	0	
12021602	P.O. SAN BENEDETTO - Alatri (Polo Unificato Frosinone-Alatri)	PS	UROLOGIA	43	2	0	0	0	0	6	6	1	0	0	0	0	0	
12021602	P.O. SAN BENEDETTO - Alatri (Polo Unificato Frosinone-Alatri)	PS	TERAPIA INTENSIVA	49	4	0	0	0	0	4	4	0	1	0	0	0	0	
12021602	P.O. SAN BENEDETTO - Alatri (Polo Unificato Frosinone-Alatri)	PS	MEDICINA D'URGENZA	51	0	0	0	0	0	0	1	0	0	0	0	0	0	
12021602	P.O. SAN BENEDETTO - Alatri (Polo Unificato Frosinone-Alatri)	PS	LUNGODEGENTI	60	15	0	0	1	0	28	28	1	0	1	0	0	0	
12021602	P.O. SAN BENEDETTO - Alatri (Polo Unificato Frosinone-Alatri)	PS	RADIOLOGIA	69	0	0	0	0	0	0	0	1	0	0	0	0	0	
12021602	P.O. SAN BENEDETTO - Alatri (Polo Unificato Frosinone-Alatri)	PS	DAY SURGERY MULTISPECIALISTICO	98	7	0	0	0	8	0	8	0	0	0	0	0	0	
12021602	P.O. SAN BENEDETTO - Alatri (Polo Unificato Frosinone-Alatri)	PS	DIREZIONE SANITARIA	DS	0	0	0	0	0	0	0	1	0	0	0	0	0	
12022600	OSPEDALE CIVILE S.S. TRINITA' di Sora	DEA 1	DAY HOSPITAL MULTISPECIALISTICO	02	8	0	0	0	8	0	8	0	0	0	0	0	0	
12022600	OSPEDALE CIVILE S.S. TRINITA' di Sora	DEA 1	CARDIOLOGIA	08	12	0	0	1	0	12	12	1	0	1	0	0	0	
12022600	OSPEDALE CIVILE S.S. TRINITA' di Sora	DEA 1	CHIRURGIA GENERALE	09	25	0	0	1	0	25	25	1	0	1	0	0	0	
12022600	OSPEDALE CIVILE S.S. TRINITA' di Sora	DEA 1	MEDICINA GENERALE	26	54	0	0	1	0	54	54	0	0	1	0	0	0	
12022600	OSPEDALE CIVILE S.S. TRINITA' di Sora	DEA 1	ORTOPEDIA E TRAUMATOLOGIA	36	25	0	0	1	0	18	18	0	0	1	0	0	0	
12022600	OSPEDALE CIVILE S.S. TRINITA' di Sora	DEA 1	OSTETRICIA-GINECOLOGIA	37	17	0	0	0	0	15	15	1	0	1	0	0	0	
12022600	OSPEDALE CIVILE S.S. TRINITA' di Sora	DEA 1	PEDIATRIA	39	10	0	0	1	2	10	12	0	0	1	0	0	0	
12022600	OSPEDALE CIVILE S.S. TRINITA' di Sora	DEA 1	PSICHIATRIA	40	4	1	0	1	1	15	16	0	0	0	0	0	0	
12022600	OSPEDALE CIVILE S.S. TRINITA' di Sora	DEA 1	TERAPIA INTENSIVA	49	6	0	0	1	0	6	6	0	0	1	0	0	0	
12022600	OSPEDALE CIVILE S.S. TRINITA' di Sora	DEA 1	UNITA' CORONARICA	50	4	0	0	0	0	4	4	0	0	0	0	0	0	
12022600	OSPEDALE CIVILE S.S. TRINITA' di Sora	DEA 1	MEDICINA D'URGENZA	51	10	0	0	1	0	10	10	1	0	1	0	0	0	
12022600	OSPEDALE CIVILE S.S. TRINITA' di Sora	DEA 1	LUNGODEGENTI	60	21	0	0	1	0	20	20	0	0	0	0	0	0	
12022600	OSPEDALE CIVILE S.S. TRINITA' di Sora	DEA 1	NEONATOLOGIA	62	0	0	0	0	0	2	2	0	0	0	0	0	0	
12022600	OSPEDALE CIVILE S.S. TRINITA' di Sora	DEA 1	ONCOLOGIA	64	16	1	0	1	14	16	30	1	0	1	0	0	0	
12022600	OSPEDALE CIVILE S.S. TRINITA' di Sora	DEA 1	PNEUMOLOGIA	68	4	1	0	0	0	4	4	0	0	0	0	0	0	
12022600	OSPEDALE CIVILE S.S. TRINITA' di Sora	DEA 1	RADIOLOGIA	69	0	0	0	1	0	0	0	0	0	1	0	0	0	
12022600	OSPEDALE CIVILE S.S. TRINITA' di Sora	DEA 1	RADIOTERAPIA ONCOLOGICA	74	0	0	0	1	0	0	0	0	0	1	0	0	0	
12022600	OSPEDALE CIVILE S.S. TRINITA' di Sora	DEA 1	DAY SURGERY MULTISPECIALISTICO	98	6	0	0	0	6	0	6	0	0	0	0	0	0	
12022600	OSPEDALE CIVILE S.S. TRINITA' di Sora	DEA 1	MEDICINA NUCLEARE (SENZA PL)	MNN	0	0	0	0	0	0	0	0	1	0	0	0	0	
12022600	OSPEDALE CIVILE S.S. TRINITA' di Sora	DEA 1	LABORATORIO ANALISI	LA	0	0	0	0	0	0	0	1	0	0	0	0	0	
12022600	OSPEDALE CIVILE S.S. TRINITA' di Sora	DEA 1	DIREZIONE SANITARIA	DS	0	0	0	1	0	0	0	0	0	1	0	0	0	
12022800	OSPEDALE SANTA SCOLASTICA di Cassino	DEA 1	DAY HOSPITAL MULTISPECIALISTICO	02	10	0	0	0	8	0	8	0	0	0	0	0	0	
12022800	OSPEDALE SANTA SCOLASTICA di Cassino	DEA 1	CARDIOLOGIA	08	10	0	0	1	0	12	12	2	0	1	0	0	0	
12022800	OSPEDALE SANTA SCOLASTICA di Cassino	DEA 1	CHIRURGIA GENERALE	09	20	1	0	1	0	25	25	1	0	1	0	0	0	
12022800	OSPEDALE SANTA SCOLASTICA di Cassino	DEA 1	GERIATRIA	21	24	2	0	1	0	34	34	1	0	1	0	0	0	
12022800	OSPEDALE SANTA SCOLASTICA di Cassino	DEA 1	MEDICINA GENERALE	26	24	1	0	1	0	30	30	0	0	1	0	0	0	
12022800	OSPEDALE SANTA SCOLASTICA di Cassino	DEA 1	NEFROLOGIA	29	10	0	0	0	0	10	10	0	0	1	0	0	0	
12022800	OSPEDALE SANTA SCOLASTICA di Cassino	DEA 1	NEUROLOGIA	32	0	0	0	0	0	8	8	1	0	0	0	0	0	
12022800	OSPEDALE SANTA SCOLASTICA di Cassino	DEA 1	OCULISTICA	34	0	0	0	0	0	0	0	0	1	0	0	0	0	
12022800	OSPEDALE SANTA SCOLASTICA di Cassino	DEA 1	ORTOPEDIA E TRAUMATOLOGIA	36	16	0	0	1	0	15	15	0	0	1	0	0	0	
12022800	OSPEDALE SANTA SCOLASTICA di Cassino	DEA 1	OSTETRICIA-GINECOLOGIA	37	17	0	0	1	0	20	20	0	0	1	0	0	0	
12022800	OSPEDALE SANTA SCOLASTICA di Cassino	DEA 1	OTORINOLARINGOIATRICA	38	8	0	0	1	2	6	8	0	0	1	0	0	0	
12022800	OSPEDALE SANTA SCOLASTICA di Cassino	DEA 1	PEDIATRIA	39	10	0	0	1	2	10	12	0	0	1	0	0	0	
12022800	OSPEDALE SANTA SCOLASTICA di Cassino	DEA 1	PSICHIATRIA	40	14	0	0	0	1	15	16	0	0	1	0	0	0	
12022800	OSPEDALE SANTA SCOLASTICA di Cassino	DEA 1	UROLOGIA	43	0	0	0	0	0	4	6	0	1	0	0	0	0	
12022800	OSPEDALE SANTA SCOLASTICA di Cassino	DEA 1	TERAPIA INTENSIVA	49	6	1	0	1	0	8	8	0	0	1	0	0	0	
12022800	OSPEDALE SANTA SCOLASTICA di Cassino	DEA 1	UNITA' CORONARICA	50	4	0	0	0	0	4	4	0	0	0	0	0	0	
12022800	OSPEDALE SANTA SCOLASTICA di Cassino	DEA 1	MEDICINA D'URGENZA	51	10	1	0	1	0	20	20	0	0	1	0	0	0	
12022800	OSPEDALE SANTA SCOLASTICA di Cassino	DEA 1	GASTROENTEROLOGIA	58	15	0	0	1	0	18	18	1	0	1	0	0	0	
12022800	OSPEDALE SANTA SCOLASTICA di Cassino	DEA 1	LUNGODEGENTI	60	0	1	0	0	0	20	20	0	0	0	0	0	0	
12022800	OSPEDALE SANTA SCOLASTICA di Cassino	DEA 1	NEONATOLOGIA	62	0	0	0	0	0	2	2	0	0	0	0	0	0	
12022800	OSPEDALE SANTA SCOLASTICA di Cassino	DEA 1	PNEUMOLOGIA	68	12	1	0	1	0	12	12	1	0	1	0	0	0	
12022800	OSPEDALE SANTA SCOLASTICA di Cassino	DEA 1	RADIOLOGIA	69	0	0	0	1	0	0	0	0	0	1	0	0	0	
12022800	OSPEDALE SANTA SCOLASTICA di Cassino	DEA 1	DAY SURGERY MULTISPECIALISTICO	98	8	0	0	0	8	0	8	0	0	0	0	0	0	
12022800	OSPEDALE SANTA SCOLASTICA di Cassino	DEA 1	FARMACIA OSPEDALIERA	FD	0	0	0	0	0	0	0	1	0	0	0	0	0	
12022800	OSPEDALE SANTA SCOLASTICA di Cassino	DEA 1	DIREZIONE SANITARIA	DS	0	0	0	1	0	0	0	0	0	1	0	0	0	
12023000	S. ANNA S.R.L. di Cassino	DEA 1	CHIRURGIA GENERALE	09	28	0	0	0	4	28	32	0	0	0	0	0	0	
12023000	VILLA SERENA di Cassino	DEA 1	DAY SURGERY MULTISPECIALISTICO	98	4	0	0	0	0	0	0	0	0	0	0	0	0	
12023500	VILLA SERENA di Cassino	DEA 1	MEDICINA GENERALE	26	30	0	0	0	2	28	30	0	0	0	0	0	0	
12023600	SANTA TERESA di Isola Liri	DEA 1	ORTOPEDIA E TRAUMATOLOGIA	36	12	0	0	0	8	22	30	0	0	0	0	0	0	
12023600	SANTA TERESA di Isola Liri	DEA 1	DAY SURGERY MULTISPECIALISTICO	98	8	0	0	0	0	0	0	0	0	0	0	0	0	
12024500	MEDICA GROUP	DEA 1	LUNGODEGENTI	60	60	0	0	0	0	60	60	0	0	0	0	0	0	
12026200	VILLA MARIA IMMACOLATA	DEA 1	LUNGODEGENTI	60	42	0	0	0	0	42	42	0	0	0	0	0	0	
12026400	VILLA VERDE	DEA 1	LUNGODEGENTI	60	60	0	0	0	0	60	60	0	0	0	0	0	0	
12026700	OSPEDALE SANDRO PERTINI	DEA 1	DAY HOSPITAL MULTISPECIALISTICO	02	19	0	0	0	0	19	0	19	0	0	0	0	0	

Di cui 14 pl di dislocati presso Anagni

Tabella C

Tabella C. Mappatura delle strutture di degenza e dei servizi senza posti letto: situazione attuale (al 01/2023-data di scarico gennaio 2023) e successiva all'applicazione del provvedimento di programmazione

Codice Struttura	Denominazione Struttura	Classificazione nella Rete Emergenza-Urgenza	Disciplina o specialità clinica (D.M. n. 70/2015)	Codice Disciplina (Modelli HSP 12 e 14 -D.M. 5)	Situazione attuale (NSFS gennaio 2023 - data di scarico gennaio 2023)						Situazione programmata						Punti di erogazione	Tipologia	Ruolo nella Rete	Note	
					Posti letto	N° UOS	N° UOSD	N° LOC	Posti letto	Posti letto DO	Posti letto Totali	N° UOS	N° UOSD	N° LOC							
12026700	OSPEDALE SANDRO PERTINI	DEA1	ANATOMIA E ISTOLOGIA PATOLOGICA	03	0	0	0	1	0	0	0	0	0	0	0	1	0	Pubblico			
12026700	OSPEDALE SANDRO PERTINI	DEA1	CARDIOLOGIA	08	30	1	1	1	0	30	30	2	0	1	0	0	0	Pubblico	CE		
12026700	OSPEDALE SANDRO PERTINI	DEA1	CHIRURGIA GENERALE	09	33	2	0	1	0	20	20	2	1	1	0	0	0	Pubblico			
12026700	OSPEDALE SANDRO PERTINI	DEA1	CHIRURGIA VASCOLARE	14	12	1	0	1	0	10	10	1	0	1	0	0	0	Pubblico			
12026700	OSPEDALE SANDRO PERTINI	DEA1	MALATTIE ENDOCRINE DEL RICAMBIO E	19	0	0	0	0	0	0	0	0	0	0	0	0	0	0	Pubblico		
12026700	OSPEDALE SANDRO PERTINI	DEA1	MEDICINA GENERALE	26	56	1	0	1	0	70	70	1	2	1	0	0	0	Pubblico			
12026700	OSPEDALE SANDRO PERTINI	DEA1	NEFROLOGIA	29	8	2	0	1	0	4	8	1	0	1	0	0	0	Pubblico			
12026700	OSPEDALE SANDRO PERTINI	DEA1	NEUROLOGIA	32	0	0	0	1	0	0	0	0	0	0	1	0	0	Pubblico			
12026700	OSPEDALE SANDRO PERTINI	DEA1	OCULISTICA	34	0	0	0	1	0	0	0	1	0	0	0	0	0	Pubblico			
12026700	OSPEDALE SANDRO PERTINI	DEA1	ORTOPEDIA E TRAUMATOLOGIA	36	29	1	0	1	0	30	30	1	0	1	0	0	0	Pubblico	PST/PST-PED I		
12026700	OSPEDALE SANDRO PERTINI	DEA1	OSTETRICIA-GINECOLOGIA	37	28	2	0	1	0	20	20	2	0	1	0	0	0	Pubblico			
12026700	OSPEDALE SANDRO PERTINI	DEA1	OTORINOLARINGOIATRIA	38	8	1	0	1	0	4	4	1	0	1	0	0	0	Pubblico			
12026700	OSPEDALE SANDRO PERTINI	DEA1	PEDIATRIA	39	7	1	0	1	1	6	7	0	0	1	0	0	0	Pubblico	Spoke		
12026700	OSPEDALE SANDRO PERTINI	DEA1	PSICHIATRIA	40	15	0	0	1	0	16	16	0	0	1	0	0	0	Pubblico			
12026700	OSPEDALE SANDRO PERTINI	DEA1	UROLOGIA	43	0	0	0	0	0	4	4	1	0	0	0	0	0	Pubblico			
12026700	OSPEDALE SANDRO PERTINI	DEA1	TERAPIA INTENSIVA	49	8	1	0	1	0	14	14	2	0	1	0	0	0	Pubblico			
12026700	OSPEDALE SANDRO PERTINI	DEA1	UNITA' CORONARICA	50	8	1	0	0	0	8	8	1	0	0	0	0	0	Pubblico			
12026700	OSPEDALE SANDRO PERTINI	DEA1	MEDICINA PURGENZA	51	0	1	0	1	0	16	16	2	0	1	0	0	0	Pubblico			
12026700	OSPEDALE SANDRO PERTINI	DEA1	FISIOPATOLOGIA DELLA RIPRODUZIONE	57	0	0	0	1	0	0	0	0	0	0	1	0	0	Pubblico			
12026700	OSPEDALE SANDRO PERTINI	DEA1	GASTROENTEROLOGIA	58	0	1	1	1	0	0	0	2	0	1	0	0	0	Pubblico			
12026700	OSPEDALE SANDRO PERTINI	DEA1	NEONATOLOGIA	62	6	0	0	0	0	6	6	1	0	0	0	0	0	Pubblico			
12026700	OSPEDALE SANDRO PERTINI	DEA1	ONCOLOGIA	64	10	0	0	1	0	8	8	0	0	0	1	0	0	Pubblico			
12026700	OSPEDALE SANDRO PERTINI	DEA1	PNEUMOLOGIA	68	16	1	0	1	0	16	16	1	0	1	0	0	0	Pubblico			
12026700	OSPEDALE SANDRO PERTINI	DEA1	RADIOLOGIA	69	0	1	0	1	0	0	0	2	0	1	0	0	0	Pubblico			
12026700	OSPEDALE SANDRO PERTINI	DEA1	TERAPIA DEL DOLORE	96	0	0	1	0	0	0	0	0	1	0	0	0	0	Pubblico			
12026700	OSPEDALE SANDRO PERTINI	DEA1	DETENUTI	97	12	0	0	1	1	12	13	0	0	1	0	0	0	Pubblico			
12026700	OSPEDALE SANDRO PERTINI	DEA1	DAY SURGERY MULTISPECIALISTICO	98	0	0	0	0	19	0	19	0	0	0	0	0	0	Pubblico			
12026700	OSPEDALE SANDRO PERTINI	DEA1	DIREZIONE SANITARIA	DS	0	0	0	1	0	0	0	1	0	1	0	0	0	Pubblico			
12026700	OSPEDALE SANDRO PERTINI	DEA1	EMODINAMICA	EMO	0	1	0	0	0	0	0	1	0	0	0	0	0	Pubblico			
12026700	OSPEDALE SANDRO PERTINI	DEA1	FARMACIA OSPEDALIERA	FO	0	2	0	1	0	0	0	2	0	1	0	0	0	Pubblico			
12026700	OSPEDALE SANDRO PERTINI	DEA1	LABORATORIO ANALISI	LA	0	2	0	1	0	0	0	2	0	1	0	0	0	Pubblico			
12026700	OSPEDALE SANDRO PERTINI	DEA1	MICROBIOLOGIA E VIROLOGIA	MV	0	1	0	1	0	0	0	1	0	1	0	0	0	Pubblico			
12026700	OSPEDALE SANDRO PERTINI	DEA1	SERVIZIO TRASFUSIONALE	ST	0	0	0	1	0	0	0	0	0	0	1	0	0	Pubblico			
12027100	OSPEDALE BELCOLLE	DEA1	DAY HOSPITAL MULTISPECIALISTICO	02	32	0	0	0	14	0	14	0	0	0	0	0	0	Pubblico			
12027100	OSPEDALE BELCOLLE	DEA1	ANATOMIA E ISTOLOGIA PATOLOGICA	03	0	0	0	1	0	0	0	0	0	1	0	0	0	Pubblico			
12027100	OSPEDALE BELCOLLE	DEA1	ANGIOLOGIA	05	0	0	0	1	0	0	0	0	0	1	0	0	0	Pubblico			
12027100	OSPEDALE BELCOLLE	DEA1	CARDIOLOGIA	08	22	0	0	2	0	22	22	1	0	1	0	0	0	Pubblico	CE		
12027100	OSPEDALE BELCOLLE	DEA1	CHIRURGIA GENERALE	09	24	0	1	2	0	56	56	1	1	2	0	0	0	Pubblico			
12027100	OSPEDALE BELCOLLE	DEA1	CHIRURGIA MAXILLO FACIALE	10	0	0	0	1	0	0	0	2	0	1	0	0	0	Pubblico			
12027100	OSPEDALE BELCOLLE	DEA1	CHIRURGIA TORACICA	13	0	0	1	0	0	0	0	0	0	0	0	0	0	Pubblico			
12027100	OSPEDALE BELCOLLE	DEA1	CHIRURGIA VASCOLARE	14	4	0	0	1	0	10	10	0	0	1	0	0	0	Pubblico			
12027100	OSPEDALE BELCOLLE	DEA1	EMATOLOGIA	18	9	0	0	1	8	9	17	0	0	1	0	0	0	Pubblico			
12027100	OSPEDALE BELCOLLE	DEA1	MALATTIE ENDOCRINE DEL RICAMBIO E	19	0	0	0	1	0	0	0	0	0	0	0	0	0	Pubblico			
12027100	OSPEDALE BELCOLLE	DEA1	GERIATRIA	21	0	1	0	0	0	20	20	1	0	0	0	0	0	Pubblico			
12027100	OSPEDALE BELCOLLE	DEA1	MALATTIE INFETTIVE E TROPICALI	24	31	0	0	1	0	18	18	0	0	1	0	0	0	Pubblico			
12027100	OSPEDALE BELCOLLE	DEA1	MEDICINA GENERALE	26	65	0	0	1	0	74	74	0	0	1	0	0	0	Pubblico			
12027100	OSPEDALE BELCOLLE	DEA1	NEFROLOGIA	29	6	0	0	1	0	6	6	0	0	1	0	0	0	Pubblico			
12027100	OSPEDALE BELCOLLE	DEA1	NEUROCHIRURGIA	30	6	0	0	1	0	12	12	0	0	1	0	0	0	Pubblico			
12027100	OSPEDALE BELCOLLE	DEA1	NEUROLOGIA	32	12	0	0	1	2	22	24	0	0	1	0	0	0	Pubblico	UTN E 6 pf		
12027100	OSPEDALE BELCOLLE	DEA1	OCULISTICA	34	1	0	0	1	0	1	1	0	0	1	0	0	0	Pubblico			
12027100	OSPEDALE BELCOLLE	DEA1	ORTOPEDIA E TRAUMATOLOGIA	36	6	0	1	1	0	24	24	0	1	1	0	0	0	Pubblico			
12027100	OSPEDALE BELCOLLE	DEA1	OSTETRICIA-GINECOLOGIA	37	26	0	0	1	0	26	26	0	0	1	0	0	0	Pubblico	CTZ/PST-PED II	UOSD in esaurimento	
12027100	OSPEDALE BELCOLLE	DEA1	OTORINOLARINGOIATRIA	38	1	0	0	1	0	6	6	0	0	1	0	0	0	Pubblico			
12027100	OSPEDALE BELCOLLE	DEA1	PEDIATRIA	39	9	0	1	1	1	9	10	1	0	1	0	0	0	Pubblico	Spoke		
12027100	OSPEDALE BELCOLLE	DEA1	PSICHIATRIA	40	11	0	0	1	2	18	20	0	0	1	0	0	0	Pubblico			
12027100	OSPEDALE BELCOLLE	DEA1	UROLOGIA	43	14	0	0	1	0	18	18	0	0	1	0	0	0	Pubblico			
12027100	OSPEDALE BELCOLLE	DEA1	TERAPIA INTENSIVA	49	14	0	0	1	0	20	20	2	0	1	0	0	0	Pubblico			
12027100	OSPEDALE BELCOLLE	DEA1	UNITA' CORONARICA	50	6	0	1	0	0	6	6	0	1	0	0	0	0	Pubblico			
12027100	OSPEDALE BELCOLLE	DEA1	MEDICINA D'URGENZA	51	6	0	0	1	0	16	16	1	0	1	0	0	0	Pubblico			
12027100	OSPEDALE BELCOLLE	DEA1	RECUPERO E RIABILITAZIONE	56	1	0	0	1	0	16	16	0	1	0	0	0	0	Pubblico			
12027100	OSPEDALE BELCOLLE	DEA1	GASTROENTEROLOGIA	58	18	0	0	1	0	10	10	0	0	1	0	0	0	Pubblico			
12027100	OSPEDALE BELCOLLE	DEA1	MEDICINA NUCLEARE	61	0	0	1	0	0	0	0	0	1	0	0	0	0	Pubblico			
12027100	OSPEDALE BELCOLLE	DEA1	NEONATOLOGIA	62	8	0	0	0	0	8	8	0	0	0	0	0	0	Pubblico			
12027100	OSPEDALE BELCOLLE	DEA1	ONCOLOGIA	64	9	0	0	1	2	12	14	1	0	1	0	0	0	Pubblico			
12027100	OSPEDALE BELCOLLE	DEA1	RADIOLOGIA	69	0	2	1	1	0	0	0	2	1	1	0	0	0	Pubblico			
12027100	OSPEDALE BELCOLLE	DEA1	TERAPIA INTENSIVA NEONATALE	73	4	1	0	0	0	4	4	1	0	0	0	0	0	Pubblico			
12027100	OSPEDALE BELCOLLE	DEA1	RADIOLOGIA ONCOLOGICA	74	0	0	0	1	0	0	0	0	0	0	1	0	0	Pubblico			
12027100	OSPEDALE BELCOLLE	DEA1	DETENUTI	97	10	0	0	1	0	10	10	1	0	1	0	0	0				

Tabella C

Tabella C. Mappatura delle strutture di degenza e dei servizi senza posti letto: situazione attuale (al 01/2023-data di scarico gennaio 2023) e successiva all'applicazione del provvedimento di programmazione

Codice Struttura	Denominazione Struttura	Classificazione nella Rete Emergenza-Tergenza	Disciplina o specialità clinica (D.M. n. 70/2015)	Codice Disciplina (Moduli HSP 12 e 14 - D.M. 5/2022)	Situazione attuale (NSIS gennaio 2023 - data di scarico gennaio 2023)				Situazione programmata				Punti di erogazione	Tipologia	Ruolo nella Rete	Note	
					Posti letto	N° UOS	N° UOSD	N° LOC	Posti letto	Posti letto DO	Posti letto Totali	N° UOS					N° UOSD
12029200	OSPEDALE DEI CASTELLI	DEA1	MEDICINA GENERALE	26	46	2	0	1	0	44	44	1	0	1	0	0	0
12029200	OSPEDALE DEI CASTELLI	DEA1	NEFROLOGIA	29	3	0	0	0	0	6	6	0	0	1	0	0	0
12029200	OSPEDALE DEI CASTELLI	DEA1	NEUROLOGIA	32	0	1	0	0	0	17	17	0	2	0	0	0	0
12029200	OSPEDALE DEI CASTELLI	DEA1	NEUROPSICHIATRIA INFANTILE	33	0	0	1	0	0	0	0	0	0	0	0	0	0
12029200	OSPEDALE DEI CASTELLI	DEA1	OCULISTICA	34	0	1	0	0	7	0	7	0	1	0	0	0	0
12029200	OSPEDALE DEI CASTELLI	DEA1	ORTOPEDIA E TRAUMATOLOGIA	36	21	1	0	1	0	28	28	1	0	1	0	0	0
12029200	OSPEDALE DEI CASTELLI	DEA1	OSTETRICIA-GINECOLOGIA	37	22	2	1	1	0	23	23	1	0	1	0	0	0
12029200	OSPEDALE DEI CASTELLI	DEA1	OTORINOLARINGOIATRIA	38	0	1	0	0	0	4	4	0	0	1	0	0	0
12029200	OSPEDALE DEI CASTELLI	DEA1	PEDIATRIA	39	10	1	0	1	0	10	10	0	0	1	0	0	0
12029200	OSPEDALE DEI CASTELLI	DEA1	PSICHIATRIA	40	17	0	0	1	2	18	17	0	0	1	0	0	0
12029200	OSPEDALE DEI CASTELLI	DEA1	UROLOGIA	43	8	0	0	1	0	14	14	0	0	1	0	0	0
12029200	OSPEDALE DEI CASTELLI	DEA1	TERAPIA INTENSIVA	49	10	1	2	1	0	20	20	3	1	1	0	0	0
12029200	OSPEDALE DEI CASTELLI	DEA1	UNITA' CORONARICA	50	4	0	0	0	0	7	7	1	0	0	0	0	0
12029200	OSPEDALE DEI CASTELLI	DEA1	MEDICINA D'URGENZA	51	11	0	0	1	0	11	11	1	0	1	0	0	0
12029200	OSPEDALE DEI CASTELLI	DEA1	RECUPERO E RIABILITAZIONE	56	0	1	0	0	0	0	0	0	0	0	0	0	0
12029200	OSPEDALE DEI CASTELLI	DEA1	GASTROENTEROLOGIA	58	3	0	0	1	0	6	6	0	0	1	0	0	0
12029200	OSPEDALE DEI CASTELLI	DEA1	NEONATOLOGIA	62	6	0	0	0	0	7	7	0	1	0	0	0	0
12029200	OSPEDALE DEI CASTELLI	DEA1	ONCOLOGIA	64	0	0	0	1	8	10	18	0	0	1	0	0	0
12029200	OSPEDALE DEI CASTELLI	DEA1	RADIOLOGIA	69	0	2	0	1	0	0	0	1	1	1	0	0	0
12029200	OSPEDALE DEI CASTELLI	DEA1	TERAPIA INTENSIVA NEONATALE	73	0	0	0	0	0	3	3	1	0	0	0	0	0
12029200	OSPEDALE DEI CASTELLI	DEA1	DAY SURGERY MULTISPECIALISTICO	98	8	1	0	0	11	0	11	0	0	1	0	0	0
12029200	OSPEDALE DEI CASTELLI	DEA1	DIREZIONE SANITARIA	DS	0	2	0	1	0	0	0	1	0	1	0	0	0
12029200	OSPEDALE DEI CASTELLI	DEA1	EMODINAMICA	EMO	0	0	0	0	0	0	0	0	0	0	0	0	0
12029200	OSPEDALE DEI CASTELLI	DEA1	FARMACIA OSPEDALIERA	FO	0	1	0	1	0	0	0	1	0	1	0	0	0
12029200	OSPEDALE DEI CASTELLI	DEA1	LABORATORIO ANALISI	LA	0	0	0	1	0	0	0	1	0	1	0	0	0
12029200	OSPEDALE DEI CASTELLI	DEA1	SERVIZIO TRASFUSIONALE	ST	0	1	0	1	0	0	0	1	0	1	0	0	0
12029300	VILLA AURORA		ORTOPEDIA E TRAUMATOLOGIA	36	30	0	0	0	0	0	0	0	0	0	0	0	0
12029300	VILLA AURORA		RECUPERO E RIABILITAZIONE	56	0	0	0	0	0	20	20	0	0	0	1	0	0
12029300	VILLA AURORA		LUNGODEGENTI	60	0	0	0	0	0	10	10	0	0	0	1	0	0
12029400	POLICLINICO CASILINO	DEA1	DAY HOSPITAL MULTISPECIALISTICO	02	4	0	0	0	4	0	4	0	0	0	1	0	0
12029400	POLICLINICO CASILINO	DEA1	CARDIOLOGIA	08	24	0	0	0	0	28	28	0	0	0	1	0	0
12029400	POLICLINICO CASILINO	DEA1	CHIRURGIA GENERALE	09	24	0	0	0	0	24	24	0	0	0	1	0	0
12029400	POLICLINICO CASILINO	DEA1	CHIRURGIA PLASTICA	12	4	0	0	0	0	0	0	0	0	0	0	0	0
12029400	POLICLINICO CASILINO	DEA1	MEDICINA GENERALE	26	44	0	0	0	0	64	64	0	0	0	1	0	0
12029400	POLICLINICO CASILINO	DEA1	ORTOPEDIA E TRAUMATOLOGIA	36	21	0	0	0	0	21	21	0	0	0	1	0	0
12029400	POLICLINICO CASILINO	DEA1	OSTETRICIA-GINECOLOGIA	37	38	0	0	0	0	50	50	0	0	0	1	0	0
12029400	POLICLINICO CASILINO	DEA1	UROLOGIA	43	10	0	0	0	0	10	10	0	0	0	1	0	0
12029400	POLICLINICO CASILINO	DEA1	TERAPIA INTENSIVA	49	8	0	0	0	0	8	8	0	0	0	1	0	0
12029400	POLICLINICO CASILINO	DEA1	UNITA' CORONARICA	50	6	0	0	0	0	6	6	0	0	0	1	0	0
12029400	POLICLINICO CASILINO	DEA1	MEDICINA D'URGENZA	51	25	0	0	0	0	25	25	0	0	0	1	0	0
12029400	POLICLINICO CASILINO	DEA1	NEONATOLOGIA	62	16	0	0	0	0	16	16	0	0	0	1	0	0
12029400	POLICLINICO CASILINO	DEA1	TERAPIA INTENSIVA NEONATALE	73	16	0	0	0	0	19	19	0	0	0	1	0	0
12029400	POLICLINICO CASILINO	DEA1	DAY SURGERY MULTISPECIALISTICO	98	12	0	0	0	12	0	12	0	0	0	1	0	0
12029400	POLICLINICO CASILINO	DEA1	EMODINAMICA	EMO	0	0	0	0	0	0	0	0	0	0	0	0	0
12029500	POLICLINICO LUGLI DI LEGGIO		DAY HOSPITAL MULTISPECIALISTICO	02	1	0	0	0	1	0	1	0	0	0	1	0	0
12029500	POLICLINICO LUGLI DI LEGGIO		CHIRURGIA GENERALE	09	10	0	0	0	0	10	10	0	0	0	1	0	0
12029500	POLICLINICO LUGLI DI LEGGIO		MEDICINA GENERALE	26	45	0	0	0	0	45	45	0	0	0	1	0	0
12029500	POLICLINICO LUGLI DI LEGGIO		ORTOPEDIA E TRAUMATOLOGIA	36	6	0	0	0	0	6	6	0	0	0	1	0	0
12029500	POLICLINICO LUGLI DI LEGGIO		OSTETRICIA-GINECOLOGIA	37	1	0	0	0	0	1	1	0	0	0	1	0	0
12029500	POLICLINICO LUGLI DI LEGGIO		UROLOGIA	43	3	0	0	0	0	3	3	0	0	0	1	0	0
12029500	POLICLINICO LUGLI DI LEGGIO		RECUPERO E RIABILITAZIONE	56	59	0	0	0	0	53	59	0	0	0	1	0	0
12029500	POLICLINICO LUGLI DI LEGGIO		LUNGODEGENTI	60	0	0	0	0	0	30	30	0	0	0	1	0	0
12029500	POLICLINICO LUGLI DI LEGGIO		DAY SURGERY MULTISPECIALISTICO	98	12	0	0	0	12	0	12	0	0	0	1	0	0
12029600	VILLA BETANIA		DAY HOSPITAL MULTISPECIALISTICO	02	0	0	0	0	4	0	4	0	0	0	1	0	0
12029600	VILLA BETANIA		MEDICINA GENERALE	26	25	0	0	0	0	21	21	0	0	0	1	0	0
12029600	VILLA BETANIA		ORTOPEDIA E TRAUMATOLOGIA	36	21	0	0	0	0	24	24	0	0	0	1	0	0
12029600	VILLA BETANIA		MEDICINA GENERALE	43	15	0	0	0	0	7	7	0	0	0	1	0	0
12029600	VILLA BETANIA		RECUPERO E RIABILITAZIONE	56	33	0	0	0	2	40	42	0	0	0	1	0	0
12029600	VILLA BETANIA		LUNGODEGENTI	60	30	0	0	0	0	20	20	0	0	0	1	0	0
12029600	VILLA BETANIA		DAY SURGERY MULTISPECIALISTICO	98	0	0	0	0	5	0	5	0	0	0	1	0	0
12029800	SALUS INFIRMORUM		RECUPERO E RIABILITAZIONE	56	38	0	0	0	3	35	38	0	0	0	1	0	0
12029800	SALUS INFIRMORUM		LUNGODEGENTI	60	20	0	0	0	0	20	20	0	0	0	1	0	0
12030100	OSPEDALE ANCELLE FRANCESCANE DEL BUON PASTORE		RECUPERO E RIABILITAZIONE	56	45	0	0	0	4	41	45	0	0	0	1	0	0
12030100	OSPEDALE ANCELLE FRANCESCANE DEL BUON PASTORE		LUNGODEGENTI	60	47	0	0	0	0	47	47	0	0	0	1	0	0
12030200	OSPEDALE REGINA APOSTOLORUM di Albano		CHIRURGIA GENERALE	09	25	0	0	0	0	22	22	0	0	0	1	0	0
12030200	OSPEDALE REGINA APOSTOLORUM di Albano		MALATTIE ENDOCRINE DEL RICAMBIO E	19	21	0	0	0	0	9	9	0	0	0	1	0	0
12030200	OSPEDALE REGINA APOSTOLORUM di Albano		MEDICINA GENERALE	26	41	0	0	0	0	43	43	0	0	0	1	0	0
12030200	OSPEDALE REGINA APOSTOLORUM di Albano		UROLOGIA	43	16	0	0	0	0	18	18	0	0	0	1	0	0
12030200	OSPEDALE REGINA APOSTOLORUM di Albano		GASTROENTEROLOGIA	58	14	0	0	0	0	18	18	0	0	0	1	0	0
12030200	OSPEDALE REGINA APOSTOLORUM di Albano		ONCOLOGIA	64	15	0	0	0	12	10	22	0	0	0	1	0	0
12030200	OSPEDALE REGINA APOSTOLORUM di Albano		PNEUMOLOGIA	68	21	0	0	0	0	27	27	0	0	0	1	0	0

Tabella C

Tabella C. Mappatura delle strutture di degenza e dei servizi senza posti letto: situazione attuale (al 01/2023-data di scarico gennaio 2023) e successiva all'applicazione del provvedimento di programmazione

Codice Struttura	Denominazione Struttura	Classificazione nella Rete Emergenza-Urgenza	Disciplina o specialità clinica (D.M. n. 70/2015)	Codice Disciplina (Modelli HSP 12 e 14 -D.M. n. 5)	Situazione attuale (NSFS gennaio 2023 - data di scarico gennaio 2023)				Situazione programmata				Punti di erogazione	Tipologia	Ruolo nella Rete	Note	
					Posti letto	N° UOS	N° UOSD	N° LOC	Posti letto	Posti letto DO	Posti letto Totali	N° UOS					N° UOSD
12030200	OSPEDALE REGINA APOSTOLORUM di Albano		DAY HOSPITAL MULTISPECIALISTICO	02	0	0	0	0	8	0	8	0	0	0	1	Privato	
12030200	OSPEDALE REGINA APOSTOLORUM di Albano		DAY SURGERY MULTISPECIALISTICO	98	0	0	0	11	0	11	0	0	0	1	Privato		
12030200	OSPEDALE REGINA APOSTOLORUM di Albano		OCULISTICA	34	0	0	0	1	0	1	0	0	0	1	Privato		
12030200	OSPEDALE REGINA APOSTOLORUM di Albano		ORTOPEDIA E TRAUMATOLOGIA	36	0	0	0	0	8	8	0	0	0	1	Privato		
12030400	CASA DI CURA NEPI		LUNGODEGENTI	60	10	0	0	0	20	20	0	0	0	1	Privato		
12030500	FATEBENEFRATELLI ISOLA TIBERINA - GEMELLI ISOLA	DEA I	DAY HOSPITAL MULTISPECIALISTICO	02	18	0	0	0	18	0	18	0	0	1	Privato		
12030500	FATEBENEFRATELLI ISOLA TIBERINA - GEMELLI ISOLA	DEA I	CARDIOLOGIA	08	19	0	0	0	19	19	0	0	0	1	Privato	C	
12030500	FATEBENEFRATELLI ISOLA TIBERINA - GEMELLI ISOLA	DEA I	CHIRURGIA GENERALE	09	32	0	0	0	31	31	0	0	0	1	Privato		
12030500	FATEBENEFRATELLI ISOLA TIBERINA - GEMELLI ISOLA	DEA I	MEDICINA GENERALE	26	22	0	0	0	22	22	0	0	0	1	Privato		
12030500	FATEBENEFRATELLI ISOLA TIBERINA - GEMELLI ISOLA	DEA I	NEUROLOGIA	32	12	0	0	0	6	6	0	0	0	1	Privato		
12030500	FATEBENEFRATELLI ISOLA TIBERINA - GEMELLI ISOLA	DEA I	ORTOPEDIA E TRAUMATOLOGIA	36	13	0	0	0	14	14	0	0	0	1	Privato	PST	
12030500	FATEBENEFRATELLI ISOLA TIBERINA - GEMELLI ISOLA	DEA I	OSTETRICIA-GINECOLOGIA	37	56	0	0	0	56	56	0	0	0	1	Privato	II	
12030500	FATEBENEFRATELLI ISOLA TIBERINA - GEMELLI ISOLA	DEA I	OTORINOLARINGOIATRIA	38	13	0	0	0	10	10	0	0	0	1	Privato		
12030500	FATEBENEFRATELLI ISOLA TIBERINA - GEMELLI ISOLA	DEA I	UROLOGIA	43	11	0	0	0	10	10	0	0	0	1	Privato		
12030500	FATEBENEFRATELLI ISOLA TIBERINA - GEMELLI ISOLA	DEA I	TERAPIA INTENSIVA	49	24	0	0	0	12	12	0	0	0	1	Privato		
12030500	FATEBENEFRATELLI ISOLA TIBERINA - GEMELLI ISOLA	DEA I	UNITA' CORONARICA	50	4	0	0	0	4	4	0	0	0	1	Privato		
12030500	FATEBENEFRATELLI ISOLA TIBERINA - GEMELLI ISOLA	DEA I	MEDICINA D'URGENZA	51	10	0	0	0	10	10	0	0	0	1	Privato		
12030500	FATEBENEFRATELLI ISOLA TIBERINA - GEMELLI ISOLA	DEA I	NEONATOLOGIA	62	13	0	0	0	13	13	0	0	0	1	Privato		
12030500	FATEBENEFRATELLI ISOLA TIBERINA - GEMELLI ISOLA	DEA I	ONCOLOGIA	64	10	0	0	0	10	10	0	0	0	1	Privato		
12030500	FATEBENEFRATELLI ISOLA TIBERINA - GEMELLI ISOLA	DEA I	TERAPIA INTENSIVA NEONATALE	73	12	0	0	0	16	16	0	0	0	1	Privato		
12030500	FATEBENEFRATELLI ISOLA TIBERINA - GEMELLI ISOLA	DEA I	DAY SURGERY MULTISPECIALISTICO	98	4	0	0	0	4	4	0	0	0	1	Privato		
12033800	DON CARLO GNOCCHI		RECUPERO E RIABILITAZIONE	56	20	0	0	0	20	20	0	0	0	1	Privato		
12060600	S. RAFAELE PORTUENSE		RECUPERO E RIABILITAZIONE	56	96	0	0	0	9	87	96	0	0	1	Privato		
12090100	S. CAMILLO - FORLANINI	DEA II	DAY HOSPITAL MULTISPECIALISTICO	02	0	0	0	0	57	57	0	0	0	0	Pubblico		
12090100	S. CAMILLO - FORLANINI	DEA II	ANATOMIA E ISTOLOGIA PATOLOGICA	03	0	1	0	0	0	0	1	0	0	0	Pubblico		
12090100	S. CAMILLO - FORLANINI	DEA II	ANGIOLOGIA	05	4	0	1	0	0	0	0	1	0	0	Pubblico		
12090100	S. CAMILLO - FORLANINI	DEA II	CARDIOCHIRURGIA	07	34	1	0	1	0	52	52	1	1	0	Pubblico		
12090100	S. CAMILLO - FORLANINI	DEA II	CARDIOLOGIA	08	57	2	2	1	0	52	52	2	1	1	0	Pubblico	CEC
12090100	S. CAMILLO - FORLANINI	DEA II	CHIRURGIA GENERALE	09	68	2	1	1	0	64	64	2	1	2	0	Pubblico	
12090100	S. CAMILLO - FORLANINI	DEA II	CHIRURGIA MAXILLO FACCIALE	10	9	0	0	1	0	6	6	0	0	1	0	Pubblico	
12090100	S. CAMILLO - FORLANINI	DEA II	CHIRURGIA PEDIATRICA	11	18	0	0	1	0	12	12	0	0	1	0	Pubblico	
12090100	S. CAMILLO - FORLANINI	DEA II	CHIRURGIA PLASTICA	12	13	0	0	1	0	8	8	0	0	1	0	Pubblico	
12090100	S. CAMILLO - FORLANINI	DEA II	CHIRURGIA TORACICA	13	18	0	0	1	0	18	18	0	0	1	0	Pubblico	
12090100	S. CAMILLO - FORLANINI	DEA II	CHIRURGIA VASCOLARE	14	18	1	0	1	0	20	20	1	0	1	0	Pubblico	
12090100	S. CAMILLO - FORLANINI	DEA II	EMATOLOGIA	18	1	0	0	0	0	0	0	0	0	0	Pubblico		
12090100	S. CAMILLO - FORLANINI	DEA II	MALATTIE ENDOCRINE DEL RICAMBIO E	19	6	0	3	0	0	0	0	3	0	0	Pubblico		
12090100	S. CAMILLO - FORLANINI	DEA II	IMMUNOLOGIA	20	0	0	0	1	0	0	0	0	0	0	Pubblico		
12090100	S. CAMILLO - FORLANINI	DEA II	MEDICINA GENERALE	26	118	2	1	1	0	141	141	2	1	1	0	Pubblico	
12090100	S. CAMILLO - FORLANINI	DEA II	NEUROCHIRURGIA	30	19	0	0	1	0	20	20	0	0	1	0	Pubblico	UTN II-12 pl
12090100	S. CAMILLO - FORLANINI	DEA II	NEUROLOGIA	32	28	0	2	1	0	32	32	0	2	1	0	Pubblico	
12090100	S. CAMILLO - FORLANINI	DEA II	OCULISTICA	34	5	0	1	0	0	1	1	0	1	0	Pubblico		
12090100	S. CAMILLO - FORLANINI	DEA II	ORTOPEDIA E TRAUMATOLOGIA	36	35	1	0	1	0	48	48	1	0	1	0	Pubblico	CTS PST-PED
12090100	S. CAMILLO - FORLANINI	DEA II	OSTETRICIA-GINECOLOGIA	37	69	2	1	1	0	56	56	1	1	2	0	Pubblico	II
12090100	S. CAMILLO - FORLANINI	DEA II	OTORINOLARINGOIATRIA	38	17	0	0	1	0	14	14	0	0	1	0	Pubblico	
12090100	S. CAMILLO - FORLANINI	DEA II	PEDIATRIA	39	16	1	0	1	2	16	18	1	0	1	0	Pubblico	HUB (Spoke Bambino Gesù per terapia intensiva e neurochirurgica)
12090100	S. CAMILLO - FORLANINI	DEA II	PSICHIATRIA	40	16	0	0	0	4	15	19	0	0	1	0	Pubblico	UOC DELL'ASL ROMA3
12090100	S. CAMILLO - FORLANINI	DEA II	UROLOGIA	43	12	0	1	1	0	14	14	0	1	1	0	Pubblico	
12090100	S. CAMILLO - FORLANINI	DEA II	NEUROLOGIA (ABILITATO AL TRAPIANTO)	48	9	1	0	1	0	8	8	1	0	1	0	Pubblico	
12090100	S. CAMILLO - FORLANINI	DEA II	TERAPIA INTENSIVA	49	57	1	1	3	0	74	74	1	1	3	0	Pubblico	
12090100	S. CAMILLO - FORLANINI	DEA II	UNITA' CORONARICA	50	7	1	0	0	0	16	16	1	0	0	0	Pubblico	
12090100	S. CAMILLO - FORLANINI	DEA II	MEDICINA D'URGENZA	51	30	2	0	1	0	30	30	2	0	1	0	Pubblico	
12090100	S. CAMILLO - FORLANINI	DEA II	RECUPERO E RIABILITAZIONE	56	4	0	1	0	4	20	24	0	1	0	0	Pubblico	
12090100	S. CAMILLO - FORLANINI	DEA II	GASTROENTEROLOGIA	58	38	1	0	1	0	20	20	1	0	2	0	Pubblico	
12090100	S. CAMILLO - FORLANINI	DEA II	MEDICINA NUCLEARE	61	0	0	0	1	0	0	0	0	0	0	0	Pubblico	
12090100	S. CAMILLO - FORLANINI	DEA II	NEONATOLOGIA	62	20	0	0	0	0	16	16	1	0	0	0	Pubblico	
12090100	S. CAMILLO - FORLANINI	DEA II	ONCOLOGIA	64	52	2	1	1	0	23	23	1	1	1	0	Pubblico	
12090100	S. CAMILLO - FORLANINI	DEA II	ONCOEMATOLOGIA	66	34	1	0	1	0	20	20	1	0	1	0	Pubblico	
12090100	S. CAMILLO - FORLANINI	DEA II	PNEUMOLOGIA	68	34	0	3	1	0	32	32	1	2	1	0	Pubblico	
12090100	S. CAMILLO - FORLANINI	DEA II	RADIOLOGIA	69	0	2	3	2	0	0	0	3	1	3	0	Pubblico	
12090100	S. CAMILLO - FORLANINI	DEA II	REUMATOLOGIA	71	13	0	0	1	0	8	8	0	0	1	0	Pubblico	
12090100	S. CAMILLO - FORLANINI	DEA II	TERAPIA INTENSIVA NEONATALE	73	4	0	0	1	0	16	16	0	0	1	0	Pubblico	
12090100	S. CAMILLO - FORLANINI	DEA II	RADIOTERAPIA ONCOLOGICA	74	0	0	0	1	0	0	0	0	0	1	0	Pubblico	
12090100	S. CAMILLO - FORLANINI	DEA II	TERAPIA SEMI INTENSIVA	94	7	0	0	0	0	16	16	0	0	0	0	Pubblico	
12090100	S. CAMILLO - FORLANINI	DEA II	TERAPIA DEL DOLORE	96	0	0	1	0	0	0	0	1	0	0	0	Pubblico	
12090100	S. CAMILLO - FORLANINI	DEA II	DAY SURGERY MULTISPECIALISTICO	98	0	0	0	0	54	54	0	0	0	0	Pubblico		
12090100	S. CAMILLO - FORLANINI	DEA II	CURE PALLIATIVE	99	1	0	0	0	0	0	0	0	0	0	0	Pubblico	
12090100	S. CAMILLO - FORLANINI	DEA II	DIREZIONE SANITARIA	DS	0	0	10	0	0	0	0	0	0	0	0	Pubblico	
12090100	S. CAMILLO - FORLANINI	DEA II	EMODINAMICA	EMO	0	1	0	0	0	0	0	1	0	0	0	Pubblico	

Tabella C

Tabella C. Mappatura delle strutture di degenza e dei servizi senza posti letto: situazione attuale (al 01/2023-data di scarico gennaio 2023) e successiva all'applicazione del provvedimento di programmazione

Codice Struttura	Denominazione Struttura	Classificazione nella Rete Emergenza- Urgenza	Disciplina o specialità clinica (D.M. n. 70/2015)	Codice Disciplina (Modelli HSP 12 e 13 - D.M. 5)	Situazione attuale (NSFS gennaio 2023 - data di scarico gennaio 2023)				Situazione programmata				Punti di erogazione	Tipologia	Ruolo nella Rete	Note	
					Posti letto	N° UOS	N° UOSD	N° LOC	Posti letto DH/DS	Posti letto DO	Posti letto Totali	N° UOS					N° UOSD
12090100	S. CAMILLO - FORLANINI	DEA II	FARMACIA OSPEDALIERA	FO	0	1	0	1	0	0	0	0	0	1	0	Publicco	
12090100	S. CAMILLO - FORLANINI	DEA II	FISICA SANITARIA	FS	0	0	0	1	0	0	0	0	1	0	0	Publicco	
12090100	S. CAMILLO - FORLANINI	DEA II	GENETICA MEDICA	GM	0	1	0	1	0	0	0	1	0	1	0	Publicco	
12090100	S. CAMILLO - FORLANINI	DEA II	LABORATORIO ANALISI	LA	0	1	0	1	0	0	0	1	0	1	0	Publicco	
12090100	S. CAMILLO - FORLANINI	DEA II	MEDICINA NUCLEARE (SENZA PL)	MNN	0	0	0	0	0	0	0	0	0	1	0	Publicco	
12090100	S. CAMILLO - FORLANINI	DEA II	MICROBIOLOGIA E VIROLOGIA	MV	0	0	0	1	0	0	0	0	0	1	0	Publicco	
12090100	S. CAMILLO - FORLANINI	DEA II	NEUROLOGIA	NN	0	0	0	1	0	0	0	0	1	0	0	Publicco	
12090100	S. CAMILLO - FORLANINI	DEA II	SERVIZIO TRASFUSIONALE	ST	0	3	0	1	0	0	0	3	0	1	0	Publicco	
12090201	S. GIOVANNI / ADDOLORATA	DEA II	DAY HOSPITAL MULTISPECIALISTICO	02	25	0	0	0	25	0	25	0	0	0	0	Publicco	
12090201	S. GIOVANNI / ADDOLORATA	DEA II	ANATOMIA E ISTOLOGIA PATOLOGICA	03	0	0	1	1	0	0	0	0	0	1	0	Publicco	
12090201	S. GIOVANNI / ADDOLORATA	DEA II	ANGIOLOGIA	05	0	0	1	0	0	0	0	1	0	0	0	Publicco	
12090201	S. GIOVANNI / ADDOLORATA	DEA II	CARDIOLOGIA	08	34	1	0	1	0	34	34	2	1	1	0	Publicco	CE
12090201	S. GIOVANNI / ADDOLORATA	DEA II	CHIRURGIA GENERALE	09	58	1	3	2	0	74	74	0	0	3	0	Publicco	
12090201	S. GIOVANNI / ADDOLORATA	DEA II	CHIRURGIA MAXILLO-FACCIALE	10	4	0	1	0	0	4	4	0	1	0	0	Publicco	
12090201	S. GIOVANNI / ADDOLORATA	DEA II	CHIRURGIA PLASTICA	12	4	0	1	0	0	8	8	0	1	0	0	Publicco	
12090201	S. GIOVANNI / ADDOLORATA	DEA II	CHIRURGIA TORACICA	13	0	1	0	0	0	20	20	0	0	1	0	Publicco	
12090201	S. GIOVANNI / ADDOLORATA	DEA II	CHIRURGIA VASCOLARE	14	8	0	1	1	0	14	14	0	1	1	0	Publicco	
12090201	S. GIOVANNI / ADDOLORATA	DEA II	EMATOLOGIA	18	14	1	0	1	0	14	14	0	1	0	0	Publicco	
12090201	S. GIOVANNI / ADDOLORATA	DEA II	MALATTIE ENDOCRINE DEL RICAMBIO E	19	0	0	2	0	0	0	0	0	1	0	0	Publicco	
12090201	S. GIOVANNI / ADDOLORATA	DEA II	IMMUNOLOGIA	20	0	0	0	0	0	0	1	0	0	0	0	Publicco	
12090201	S. GIOVANNI / ADDOLORATA	DEA II	GERIATRIA	21	26	0	1	0	0	30	30	0	1	0	0	Publicco	
12090201	S. GIOVANNI / ADDOLORATA	DEA II	MEDICINA GENERALE	26	110	1	2	2	0	112	112	0	1	1	0	Publicco	
12090201	S. GIOVANNI / ADDOLORATA	DEA II	NEUROCHIRURGIA	30	14	0	0	1	0	20	20	0	0	1	0	Publicco	
12090201	S. GIOVANNI / ADDOLORATA	DEA II	OCULISTICA	32	26	0	0	0	0	26	26	0	0	1	0	Publicco	UTN E. 6 pl
12090201	S. GIOVANNI / ADDOLORATA	DEA II	OCULISTICA	34	6	1	1	0	0	1	1	1	1	1	0	Publicco	
12090201	S. GIOVANNI / ADDOLORATA	DEA II	ORTOPEDIA E TRAUMATOLOGIA	36	50	1	1	1	0	54	54	0	0	1	0	Publicco	CTZ
12090201	S. GIOVANNI / ADDOLORATA	DEA II	OSTETRICIA-GINECOLOGIA	37	38	1	0	1	0	38	38	0	1	1	0	Publicco	II
12090201	S. GIOVANNI / ADDOLORATA	DEA II	OTORINOLARINGOIATRIA	38	15	0	1	0	0	12	12	0	0	1	0	Publicco	UOC PRESSO LASL ROMA2
12090201	S. GIOVANNI / ADDOLORATA	DEA II	PSICHIATRIA	40	16	0	0	0	0	16	16	0	0	0	0	Publicco	
12090201	S. GIOVANNI / ADDOLORATA	DEA II	UROLOGIA	43	20	0	0	1	0	23	23	0	0	1	0	Publicco	
12090201	S. GIOVANNI / ADDOLORATA	DEA II	TERAPIA INTENSIVA	49	41	1	1	2	0	26	26	2	0	2	0	Publicco	
12090201	S. GIOVANNI / ADDOLORATA	DEA II	UNITA' CORONARICA	50	10	1	0	0	0	10	10	1	0	0	0	Publicco	
12090201	S. GIOVANNI / ADDOLORATA	DEA II	MEDICINA D'URGENZA	51	26	2	0	1	0	26	26	2	0	1	0	Publicco	
12090201	S. GIOVANNI / ADDOLORATA	DEA II	EMODIALISI	54	0	0	1	0	0	0	0	0	1	0	0	Publicco	
12090201	S. GIOVANNI / ADDOLORATA	DEA II	RECUPERO E RIABILITAZIONE	56	23	0	2	0	0	20	20	0	2	0	0	Publicco	
12090201	S. GIOVANNI / ADDOLORATA	DEA II	GASTROENTEROLOGIA	58	14	0	0	1	0	14	14	0	0	1	0	Publicco	
12090201	S. GIOVANNI / ADDOLORATA	DEA II	MEDICINA NUCLEARE	61	0	0	1	0	0	4	4	0	1	0	0	Publicco	
12090201	S. GIOVANNI / ADDOLORATA	DEA II	NEONATOLOGIA	62	14	0	0	0	0	16	16	0	0	1	0	Publicco	
12090201	S. GIOVANNI / ADDOLORATA	DEA II	ONCOLOGIA	64	14	1	0	1	0	14	14	0	0	1	0	Publicco	
12090201	S. GIOVANNI / ADDOLORATA	DEA II	PNEUMOLOGIA	68	24	0	0	1	0	18	18	0	0	1	0	Publicco	
12090201	S. GIOVANNI / ADDOLORATA	DEA II	RADIOLOGIA	69	0	3	1	1	0	0	0	3	0	1	0	Publicco	
12090201	S. GIOVANNI / ADDOLORATA	DEA II	TERAPIA INTENSIVA NEONATALE	73	8	0	0	1	0	12	12	0	0	1	0	Publicco	
12090201	S. GIOVANNI / ADDOLORATA	DEA II	RADIOTERAPIA ONCOLOGICA	74	0	0	0	1	0	0	0	0	0	1	0	Publicco	
12090201	S. GIOVANNI / ADDOLORATA	DEA II	TERAPIA DEL DOLORE	96	1	1	0	0	0	2	2	0	1	0	0	Publicco	
12090201	S. GIOVANNI / ADDOLORATA	DEA II	DAY SURGERY MULTISPECIALISTICO	98	38	0	0	0	0	41	41	0	0	0	0	Publicco	
12090201	S. GIOVANNI / ADDOLORATA	DEA II	DIETETICA/DIETOLOGIA	DD	0	0	0	0	0	0	0	0	1	0	0	Publicco	
12090201	S. GIOVANNI / ADDOLORATA	DEA II	DIREZIONE SANITARIA	DS	0	1	2	1	0	0	0	8	2	0	0	Publicco	
12090201	S. GIOVANNI / ADDOLORATA	DEA II	EMODINAMIA	EMO	0	0	0	0	0	0	0	0	0	0	0	Publicco	
12090201	S. GIOVANNI / ADDOLORATA	DEA II	FARMACIA OSPEDALIERA	FO	0	3	0	1	0	0	0	3	0	1	0	Publicco	
12090201	S. GIOVANNI / ADDOLORATA	DEA II	FISICA SANITARIA	FS	0	0	0	0	0	0	0	0	1	0	0	Publicco	
12090201	S. GIOVANNI / ADDOLORATA	DEA II	GENETICA MEDICA	GM	0	0	0	0	0	0	0	0	1	0	0	Publicco	
12090201	S. GIOVANNI / ADDOLORATA	DEA II	LABORATORIO ANALISI	LA	0	1	0	1	0	0	0	0	1	0	0	Publicco	
12090201	S. GIOVANNI / ADDOLORATA	DEA II	MICROBIOLOGIA E VIROLOGIA	MV	0	0	0	0	0	0	0	0	1	0	0	Publicco	
12090201	S. GIOVANNI / ADDOLORATA	DEA II	SERVIZIO TRASFUSIONALE	ST	0	1	0	0	0	0	0	0	1	0	0	Publicco	
12090202	OSPEDALE MILITARE CELIO	DEA II	CHIRURGIA GENERALE	09	8	0	0	0	0	0	0	0	0	0	0	Publicco	
12090202	OSPEDALE MILITARE CELIO	DEA II	ORTOPEDIA E TRAUMATOLOGIA	36	6	0	0	0	0	0	0	0	0	0	0	Publicco	
12090202	OSPEDALE MILITARE CELIO	DEA II	TERAPIA INTENSIVA	49	0	1	0	0	0	10	10	0	0	0	0	Publicco	
12090202	OSPEDALE MILITARE CELIO	DEA II	MEDICINA D'URGENZA	51	12	0	0	0	0	0	0	0	0	0	0	Publicco	
12090401	OSPEDALE PEDIATRICO BAMBINO GESU'-ROMA	DEA II	CARDIOCHIRURGIA PEDIATRICA	06	35	0	0	0	0	0	0	0	0	0	0	Privato	
12090401	OSPEDALE PEDIATRICO BAMBINO GESU'-ROMA	DEA II	CARDIOLOGIA	08	10	0	0	0	0	0	0	0	0	0	0	Privato	
12090401	OSPEDALE PEDIATRICO BAMBINO GESU'-ROMA	DEA II	CHIRURGIA PEDIATRICA	11	47	0	0	0	0	0	0	0	0	0	0	Privato	
12090401	OSPEDALE PEDIATRICO BAMBINO GESU'-ROMA	DEA II	CHIRURGIA PLASTICA	12	24	0	0	0	0	0	0	0	0	0	0	Privato	
12090401	OSPEDALE PEDIATRICO BAMBINO GESU'-ROMA	DEA II	MEDICINA SPORTIVA	15	2	0	0	0	0	0	0	0	0	0	0	Privato	
12090401	OSPEDALE PEDIATRICO BAMBINO GESU'-ROMA	DEA II	OPBG	0	0	0	0	0	93	266	359	0	0	0	0	Privato	
12090401	OSPEDALE PEDIATRICO BAMBINO GESU'-ROMA	DEA II	EMATOLOGIA	18	78	0	0	0	0	0	0	0	0	0	0	Privato	
12090401	OSPEDALE PEDIATRICO BAMBINO GESU'-ROMA	DEA II	MALATTIE ENDOCRINE DEL RICAMBIO E	19	26	0	0	0	0	0	0	0	0	0	0	Privato	
12090401	OSPEDALE PEDIATRICO BAMBINO GESU'-ROMA	DEA II	MALATTIE INFETTIVE E TROPICALI	24	5	0	0	0	0	0	0	0	0	0	0	Privato	
12090401	OSPEDALE PEDIATRICO BAMBINO GESU'-ROMA	DEA II	NEUROLOGIA	32	31	0	0	0	0	0	0	0	0	0	0	Privato	
12090401	OSPEDALE PEDIATRICO BAMBINO GESU'-ROMA	DEA II	NEUROPSICHIATRIA INFANTILE	33	24	0	0	0	0	0	0	0	0	0	0	Privato	
12090401	OSPEDALE PEDIATRICO BAMBINO GESU'-ROMA	DEA II	ORTOPEDIA E TRAUMATOLOGIA	36	23	0	0	0	0	0	0	0	0	0	0	Privato	CTS-PED
12090401	OSPEDALE PEDIATRICO BAMBINO GESU'-ROMA	DEA II	PEDIATRIA	39	80	0	0	0	0	0	0	0	0	0	0	Privato	HUB

Tabella C

Tabella C. Mappatura delle strutture di degenza e dei servizi senza posti letto: situazione attuale (al 01/2023-data di scarico gennaio 2023) e successiva all'applicazione del provvedimento di programmazione

Codice Struttura	Denominazione Struttura	Classificazione nella Rete Emergenza-Lunghezza	Disciplina o specialità clinica (D.M. n. 70/2015)	Codice Disciplina (Modelli HSP 12 e 14 - D.M. 5)	Situazione attuale (NSFS gennaio 2023 - data di scarico gennaio 2023)				Situazione programmata				Punti di erogazione	Tipologia	Ruolo nella Rete	Note	
					Posti letto	N° UOS	N° UOSD	N° LOC	Posti letto	Posti letto DO	Posti letto Totali	N° UOS					N° UOSD
12090401	OSPEDALE PEDIATRICO BAMBINO GESU'-ROMA	DEA II	NEFROLOGIA (ABILITATO AL TRAPIANTO	48	24	0	0	0	0	0	0	0	0	0	Privato		
12090401	OSPEDALE PEDIATRICO BAMBINO GESU'-ROMA	DEA II	TERAPIA INTENSIVA	49	29	0	0	0	0	0	0	0	0	0	Privato		
12090401	OSPEDALE PEDIATRICO BAMBINO GESU'-ROMA	DEA II	MEDICINA D'URGENZA	51	12	0	0	0	0	0	0	0	0	0	Privato		
12090401	OSPEDALE PEDIATRICO BAMBINO GESU'-ROMA	DEA II	DERMATOLOGIA	52	3	0	0	0	0	0	0	0	0	0	Privato		
12090401	OSPEDALE PEDIATRICO BAMBINO GESU'-ROMA	DEA II	EMODIALISI	54	6	0	0	0	0	0	0	0	0	0	Privato		
12090401	OSPEDALE PEDIATRICO BAMBINO GESU'-ROMA	DEA II	GASTROENTEROLOGIA	58	45	0	0	0	0	0	0	0	0	0	Privato		
12090401	OSPEDALE PEDIATRICO BAMBINO GESU'-ROMA	DEA II	NEONATOLOGIA	62	13	0	0	0	0	0	0	0	0	0	Privato		
12090401	OSPEDALE PEDIATRICO BAMBINO GESU'-ROMA	DEA II	ONCOLOGIA	64	31	0	0	0	0	0	0	0	0	0	Privato		
12090401	OSPEDALE PEDIATRICO BAMBINO GESU'-ROMA	DEA II	PNEUMOLOGIA	68	23	0	0	0	0	0	0	0	0	0	Privato		
12090401	OSPEDALE PEDIATRICO BAMBINO GESU'-ROMA	DEA II	RADIOLOGIA	69	2	0	0	0	0	0	0	0	0	0	Privato		
12090401	OSPEDALE PEDIATRICO BAMBINO GESU'-ROMA	DEA II	TERAPIA INTENSIVA NEONATALE	73	22	0	0	0	0	0	0	0	0	0	Privato		
12090401	OSPEDALE PEDIATRICO BAMBINO GESU'-ROMA	DEA II	NEUROCHIRURGIA PEDIATRICA	76	3	0	0	0	0	0	0	0	0	0	Privato		
12090401	OSPEDALE PEDIATRICO BAMBINO GESU'-ROMA	DEA II	UROLOGIA PEDIATRICA	78	17	0	0	0	0	0	0	0	0	0	Privato		
12090402	OSPEDALE PEDIATRICO BAMBINO GESU'-PALIDORO	DEA I	CARDIOLOGIA	08	11	0	0	0	2	9	11	0	0	0	1	Privato	
12090402	OSPEDALE PEDIATRICO BAMBINO GESU'-PALIDORO	DEA I	CHIRURGIA PEDIATRICA	11	14	0	0	0	5	9	14	0	0	0	1	Privato	
12090402	OSPEDALE PEDIATRICO BAMBINO GESU'-PALIDORO	DEA I	MALATTIE ENDOCRINE DEL RICAMBIO E	19	4	0	0	0	4	0	4	0	0	0	1	Privato	
12090402	OSPEDALE PEDIATRICO BAMBINO GESU'-PALIDORO	DEA I	MALATTIE INFETTIVE E TROPICALI	24	37	0	0	0	0	0	0	0	0	0	1	Privato	
12090402	OSPEDALE PEDIATRICO BAMBINO GESU'-PALIDORO	DEA I	NEUROLOGIA	32	2	0	0	0	2	0	2	0	0	0	1	Privato	
12090402	OSPEDALE PEDIATRICO BAMBINO GESU'-PALIDORO	DEA I	OCULISTICA	34	8	0	0	0	6	2	8	0	0	0	1	Privato	
12090402	OSPEDALE PEDIATRICO BAMBINO GESU'-PALIDORO	DEA I	ORTOPEDIA E TRAUMATOLOGIA	36	21	0	0	0	1	20	21	0	0	0	1	Privato	PSTI-PED
12090402	OSPEDALE PEDIATRICO BAMBINO GESU'-PALIDORO	DEA I	OTORINOLARINGOIATRIA	38	21	0	0	0	6	18	24	0	0	0	1	Privato	Spoke
12090402	OSPEDALE PEDIATRICO BAMBINO GESU'-PALIDORO	DEA I	TERAPIA INTENSIVA	49	11	0	0	0	8	8	0	0	0	0	1	Privato	
12090402	OSPEDALE PEDIATRICO BAMBINO GESU'-PALIDORO	DEA I	DERMATOLOGIA	52	1	0	0	0	2	2	0	0	0	0	1	Privato	
12090402	OSPEDALE PEDIATRICO BAMBINO GESU'-PALIDORO	DEA I	RECUPERO E RIABILITAZIONE	56	17	0	0	0	2	15	17	0	0	0	1	Privato	
12090402	OSPEDALE PEDIATRICO BAMBINO GESU'-PALIDORO	DEA I	NEUROLIABILITAZIONE	75	15	0	0	0	0	15	15	0	0	0	1	Privato	
12090402	OSPEDALE PEDIATRICO BAMBINO GESU'-PALIDORO	DEA I	UROLOGIA PEDIATRICA	78	7	0	0	0	2	4	6	0	0	0	1	Privato	
12090403	OSPEDALE PEDIATRICO BAMBINO GESU'-S.MARINELLA	DEA I	RECUPERO E RIABILITAZIONE	56	2	0	0	0	2	2	0	0	0	0	1	Privato	
12090403	OSPEDALE PEDIATRICO BAMBINO GESU'-S.MARINELLA	DEA I	NEUROLIABILITAZIONE	75	20	0	0	0	0	20	20	0	0	0	1	Privato	
12090501	POLICLINICO A. GEMELLI	DEA II	ALLERGIOLOGIA	01	6	0	0	0	8	0	8	0	0	0	1	Privato	
12090501	POLICLINICO A. GEMELLI	DEA II	DAY HOSPITAL MULTISPECIALISTICO	02	3	0	0	0	5	0	5	0	0	0	1	Privato	
12090501	POLICLINICO A. GEMELLI	DEA II	CARDIOCHIRURGIA	07	21	0	0	0	0	21	21	0	0	0	1	Privato	
12090501	POLICLINICO A. GEMELLI	DEA II	CARDIOLOGIA	08	43	0	0	0	1	58	59	0	0	0	1	Privato	CEC
12090501	POLICLINICO A. GEMELLI	DEA II	CHIRURGIA GENERALE	09	163	0	0	0	10	218	228	0	0	0	1	Privato	
12090501	POLICLINICO A. GEMELLI	DEA II	CHIRURGIA MAXILLO FACCIALE	10	6	0	0	0	0	6	6	0	0	0	1	Privato	
12090501	POLICLINICO A. GEMELLI	DEA II	CHIRURGIA PEDIATRICA	11	5	0	0	0	0	5	5	0	0	0	1	Privato	
12090501	POLICLINICO A. GEMELLI	DEA II	CHIRURGIA PLASTICA	12	5	0	0	0	1	4	5	0	0	0	1	Privato	
12090501	POLICLINICO A. GEMELLI	DEA II	CHIRURGIA TORACICA	13	14	0	0	0	0	17	17	0	0	0	1	Privato	
12090501	POLICLINICO A. GEMELLI	DEA II	CHIRURGIA VASCOLARE	14	9	0	0	0	0	9	9	0	0	0	1	Privato	
12090501	POLICLINICO A. GEMELLI	DEA II	EMATOLOGIA	18	43	0	0	0	2	57	59	0	0	0	1	Privato	
12090501	POLICLINICO A. GEMELLI	DEA II	MALATTIE ENDOCRINE DEL RICAMBIO E	19	20	0	0	0	3	19	22	0	0	0	1	Privato	
12090501	POLICLINICO A. GEMELLI	DEA II	GERIATRIA	21	41	0	0	0	11	24	35	0	0	0	1	Privato	
12090501	POLICLINICO A. GEMELLI	DEA II	MALATTIE INFETTIVE E TROPICALI	24	41	0	0	0	1	40	41	0	0	0	1	Privato	
12090501	POLICLINICO A. GEMELLI	DEA II	MEDICINA GENERALE	26	106	0	0	0	2	185	187	0	0	0	1	Privato	
12090501	POLICLINICO A. GEMELLI	DEA II	NEUROLOGIA	29	12	0	0	0	1	15	16	0	0	0	1	Privato	
12090501	POLICLINICO A. GEMELLI	DEA II	NEUROCHIRURGIA	30	43	0	0	0	1	45	46	0	0	0	1	Privato	
12090501	POLICLINICO A. GEMELLI	DEA II	NEUROLOGIA	32	40	0	0	0	6	55	61	0	0	0	1	Privato	UTN II 8 pl
12090501	POLICLINICO A. GEMELLI	DEA II	NEUROPSICHIATRIA INFANTILE	33	23	0	0	0	10	18	28	0	0	0	1	Privato	
12090501	POLICLINICO A. GEMELLI	DEA II	OCULISTICA	34	7	0	0	0	4	3	7	0	0	0	1	Privato	
12090501	POLICLINICO A. GEMELLI	DEA II	ODONTOIATRIA E STOMATOLOGIA	35	1	0	0	0	1	0	1	0	0	0	1	Privato	
12090501	POLICLINICO A. GEMELLI	DEA II	ORTOPEDIA E TRAUMATOLOGIA	36	58	0	0	0	4	78	82	0	0	0	1	Privato	
12090501	POLICLINICO A. GEMELLI	DEA II	OSTETRICIA-GINECOLOGIA	37	99	0	0	0	5	131	136	0	0	0	1	Privato	CTS-CTS-PED II
12090501	POLICLINICO A. GEMELLI	DEA II	OTORINOLARINGOIATRIA	38	20	0	0	0	2	17	19	0	0	0	1	Privato	
12090501	POLICLINICO A. GEMELLI	DEA II	PSICHIATRIA	39	20	0	0	0	5	15	20	0	0	0	1	Privato	HUB (Spoke Bambino Gesu' per chiropati)
12090501	POLICLINICO A. GEMELLI	DEA II	PSICHIATRIA	40	5	0	0	0	9	18	24	0	0	0	1	Privato	
12090501	POLICLINICO A. GEMELLI	DEA II	UROLOGIA	43	26	0	0	0	2	34	36	0	0	0	1	Privato	
12090501	POLICLINICO A. GEMELLI	DEA II	NEUROLOGIA (ABILITATO AL TRAPIANTO	48	4	0	0	0	1	8	9	0	0	0	1	Privato	
12090501	POLICLINICO A. GEMELLI	DEA II	TERAPIA INTENSIVA	49	67	0	0	0	0	59	59	0	0	0	1	Privato	
12090501	POLICLINICO A. GEMELLI	DEA II	UNITA' CORONARICA	50	14	0	0	0	0	14	14	0	0	0	1	Privato	
12090501	POLICLINICO A. GEMELLI	DEA II	MEDICINA D'URGENZA	51	25	0	0	0	0	25	25	0	0	0	1	Privato	
12090501	POLICLINICO A. GEMELLI	DEA II	DERMATOLOGIA	52	3	0	0	0	1	2	3	0	0	0	1	Privato	
12090501	POLICLINICO A. GEMELLI	DEA II	RECUPERO E RIABILITAZIONE	56	40	0	0	0	0	40	40	0	0	0	1	Privato	
12090501	POLICLINICO A. GEMELLI	DEA II	GASTROENTEROLOGIA	58	12	0	0	0	2	26	28	0	0	0	1	Privato	
12090501	POLICLINICO A. GEMELLI	DEA II	MEDICINA NUCLEARE	61	0	0	0	0	1	0	1	0	0	0	1	Privato	
12090501	POLICLINICO A. GEMELLI	DEA II	NEONATOLOGIA	62	14	0	0	0	0	14	14	0	0	0	1	Privato	
12090501	POLICLINICO A. GEMELLI	DEA II	ONCOLOGIA	64	116	0	0	0	13	50	63	0	0	0	1	Privato	
12090501	POLICLINICO A. GEMELLI	DEA II	PNEUMOLOGIA	68	21	0	0	0	1	20	21	0	0	0	1	Privato	
12090501	POLICLINICO A. GEMELLI	DEA II	REUMATOLOGIA	71	13	0	0	0	5	8	13	0	0	0	1	Privato	
12090501	POLICLINICO A. GEMELLI	DEA II	TERAPIA INTENSIVA NEONATALE	73	32	0	0	0	0	32	32	0	0	0	1	Privato	
12090501	POLICLINICO A. GEMELLI	DEA II	NEUROLIABILITAZIONE	75	20	0	0	0	0	20	20	0	0	0	1	Privato	

Tabella C

Tabella C. Mappatura delle strutture di degenza e dei servizi senza posti letto: situazione attuale (al 01/2023-data di scarico gennaio 2023) e successiva all'applicazione del provvedimento di programmazione

Codice Struttura	Denominazione Struttura	Classificazione nella Rete Emergenza-Urgenza	Disciplina o specialità clinica (D.M. n. 70/2015)	Codice Disciplina (Modelli HSP 12 e 14 - DM. 5)	Situazione attuale (NSFS gennaio 2023 - data di scarico gennaio 2023)				Situazione programmata				Punti di erogazione	Tipologia	Ruolo nella Rete	Note		
					Posti letto	N° UOS	N° UOSD	N° LOC	Posti letto	Posti letto DO	Posti letto Totali	N° UOS					N° UOSD	N° LOC
12090501	POLICLINICO A. GEMELLI	DEA II	NEUROCHIRURGIA PEDIATRICA	76	10	0	0	0	0	14	14	0	0	0	1	Privato		
12090501	POLICLINICO A. GEMELLI	DEA II	DAY SURGERY MULTISPECIALISTICO	98	16	0	0	0	11	0	11	0	0	0	1	Privato		
12090501	POLICLINICO A. GEMELLI	DEA II	EMODINAMICA	EMO	0	0	0	0	0	0	0	0	0	0	0	Privato		
12090502	COMPLESSO INTEGRATO COLUMBUS	DEA II	DAY HOSPITAL MULTISPECIALISTICO	02	2	0	0	0	0	0	0	0	0	0	0	Privato		
12090502	COMPLESSO INTEGRATO COLUMBUS		MEDICINA GENERALE	26	57	0	0	0	0	0	0	0	0	0	0	Privato		
12090502	COMPLESSO INTEGRATO COLUMBUS		ORTOPEDIA E TRAUMATOLOGIA	36	28	0	0	0	0	0	0	0	0	0	0	Privato		
12090502	COMPLESSO INTEGRATO COLUMBUS		REUMATOLOGIA	71	5	0	0	0	0	0	0	0	0	0	0	Privato		
12090600	POLICLINICO UMBERTO I	DEA II	DAY HOSPITAL MULTISPECIALISTICO	02	12	0	0	0	12	0	12	0	0	0	0	Pubblico		
12090600	POLICLINICO UMBERTO I	DEA II	ANATOMIA E ISTOLOGIA PATOLOGICA	03	0	0	0	1	0	0	0	2	0	1	0	Pubblico		
12090600	POLICLINICO UMBERTO I	DEA II	CARDIOCHIRURGIA	07	20	0	2	1	0	20	20	0	0	1	0	Pubblico	CEC	
12090600	POLICLINICO UMBERTO I	DEA II	CARDIOLOGIA	08	38	0	0	2	0	37	37	0	1	2	0	Pubblico		
12090600	POLICLINICO UMBERTO I	DEA II	CHIRURGIA GENERALE	09	194	2	11	4	0	97	97	6	5	4	0	Pubblico		
12090600	POLICLINICO UMBERTO I	DEA II	CHIRURGIA MAXILLO FACCIALE	10	14	0	1	1	0	14	14	1	0	1	0	Pubblico		
12090600	POLICLINICO UMBERTO I	DEA II	CHIRURGIA PEDIATRICA	11	6	0	0	1	1	6	7	0	0	1	0	Pubblico		
12090600	POLICLINICO UMBERTO I	DEA II	CHIRURGIA PLASTICA	12	12	2	0	1	0	12	12	2	0	1	0	Pubblico		
12090600	POLICLINICO UMBERTO I	DEA II	CHIRURGIA TORACICA	13	16	0	0	1	0	14	14	1	0	1	0	Pubblico		
12090600	POLICLINICO UMBERTO I	DEA II	CHIRURGIA VASCOLARE	14	20	1	1	0	0	18	18	1	0	1	0	Pubblico		
12090600	POLICLINICO UMBERTO I	DEA II	EMATOLOGIA	18	46	3	1	1	0	40	40	2	1	1	0	Pubblico		
12090600	POLICLINICO UMBERTO I	DEA II	MALATTIE ENDOCRINE DEL RICAMBIO E	19	0	1	1	1	0	0	0	1	1	2	0	Pubblico		
12090600	POLICLINICO UMBERTO I	DEA II	IMMUNOLOGIA	20	12	1	1	1	0	16	16	1	1	1	0	Pubblico		
12090600	POLICLINICO UMBERTO I	DEA II	GERIATRIA	21	21	1	0	1	0	21	21	2	0	1	0	Pubblico		
12090600	POLICLINICO UMBERTO I	DEA II	MALATTIE INFETTIVE E TROPICALI	24	118	2	1	1	0	60	60	2	0	1	0	Pubblico		
12090600	POLICLINICO UMBERTO I	DEA II	MEDICINA GENERALE	26	136	0	5	3	0	141	141	1	3	3	0	Pubblico		
12090600	POLICLINICO UMBERTO I	DEA II	MEDICINA LEGALE	27	0	0	0	1	0	0	0	1	0	1	0	Pubblico		
12090600	POLICLINICO UMBERTO I	DEA II	NEFROLOGIA	29	4	1	0	1	0	10	10	0	0	1	0	Pubblico		
12090600	POLICLINICO UMBERTO I	DEA II	NEUROCHIRURGIA	30	35	0	1	1	0	34	34	1	0	1	0	Pubblico		
12090600	POLICLINICO UMBERTO I	DEA II	NEUROLOGIA	32	46	1	3	2	2	43	45	1	3	2	0	Pubblico	UTN II-14 pl	
12090600	POLICLINICO UMBERTO I	DEA II	NEUROPSICHIATRIA INFANTILE	33	39	0	1	1	15	24	29	0	1	1	0	Pubblico		
12090600	POLICLINICO UMBERTO I	DEA II	OCULISTICA	34	6	2	2	1	0	1	1	2	3	1	0	Pubblico		
12090600	POLICLINICO UMBERTO I	DEA II	ODONTOIATRIA E STOMATOLOGIA	35	0	0	3	4	0	0	0	3	4	0	0	Pubblico		
12090600	POLICLINICO UMBERTO I	DEA II	ORTOPEDIA E TRAUMATOLOGIA	36	42	1	1	1	0	38	38	3	0	1	0	Pubblico	CTS-PST-PPD II	
12090600	POLICLINICO UMBERTO I	DEA II	GINECOSTETTERIA	37	56	3	0	2	8	38	46	4	0	2	0	Pubblico		
12090600	POLICLINICO UMBERTO I	DEA II	OTORINOLARINGOIATRIA	38	22	3	1	2	0	22	22	3	1	2	0	Pubblico	HUB (Spoke Gemelli e S.Camillo per la	
12090600	POLICLINICO UMBERTO I	DEA II	PEDIATRIA	39	34	3	1	3	8	20	28	2	3	3	0	Pubblico		
12090600	POLICLINICO UMBERTO I	DEA II	PSICHIATRIA	40	52	0	1	1	7	25	32	0	1	1	0	Pubblico		
12090600	POLICLINICO UMBERTO I	DEA II	TOSSICOLOGIA	42	0	0	1	0	0	0	0	1	0	0	0	Pubblico		
12090600	POLICLINICO UMBERTO I	DEA II	UROLOGIA	43	26	1	0	1	6	20	26	1	1	1	0	Pubblico		
12090600	POLICLINICO UMBERTO I	DEA II	NEFROLOGIA (ABILITATO AL TRAPIANTO)	48	0	1	0	0	0	0	0	0	0	0	0	Pubblico		
12090600	POLICLINICO UMBERTO I	DEA II	TERAPIA INTENSIVA	49	69	2	3	3	0	70	70	3	3	3	0	Pubblico		
12090600	POLICLINICO UMBERTO I	DEA II	UNITA' CORONARICA	50	14	2	0	0	0	14	14	2	0	0	0	Pubblico		
12090600	POLICLINICO UMBERTO I	DEA II	MEDICINA D'URGENZA	51	34	1	1	1	0	38	38	0	1	2	0	Pubblico		
12090600	POLICLINICO UMBERTO I	DEA II	DERMATOLOGIA	52	0	2	0	1	0	0	0	2	0	1	0	Pubblico		
12090600	POLICLINICO UMBERTO I	DEA II	EMODIALISI	54	0	0	1	0	0	0	0	0	1	0	0	Pubblico		
12090600	POLICLINICO UMBERTO I	DEA II	RECUPERO E RIABILITAZIONE	56	26	0	0	1	2	24	26	0	0	1	0	Pubblico		
12090600	POLICLINICO UMBERTO I	DEA II	FISIOLOGIA DELLA RIPRODUZIONE	57	0	1	0	1	0	0	0	1	0	0	0	Pubblico		
12090600	POLICLINICO UMBERTO I	DEA II	GASTROENTEROLOGIA	58	20	0	0	1	0	20	20	0	1	1	0	Pubblico		
12090600	POLICLINICO UMBERTO I	DEA II	MEDICINA NUCLEARE	61	0	0	0	1	0	0	0	0	0	0	0	Pubblico		
12090600	POLICLINICO UMBERTO I	DEA II	NEONATOLOGIA	62	24	0	0	0	0	20	20	1	0	0	0	Pubblico		
12090600	POLICLINICO UMBERTO I	DEA II	ONCOLOGIA	64	32	2	0	2	16	16	32	2	0	1	0	Pubblico		
12090600	POLICLINICO UMBERTO I	DEA II	ONCOEMATOLOGIA PEDIATRICA	65	12	0	0	1	0	8	8	0	0	1	0	Pubblico		
12090600	POLICLINICO UMBERTO I	DEA II	PNEUMOLOGIA	68	20	0	0	1	0	20	20	1	0	1	0	Pubblico		
12090600	POLICLINICO UMBERTO I	DEA II	RADIOLOGIA	69	0	6	1	1	0	0	0	4	2	1	0	Pubblico		
12090600	POLICLINICO UMBERTO I	DEA II	REUMATOLOGIA	71	8	0	0	1	0	8	8	1	1	1	0	Pubblico		
12090600	POLICLINICO UMBERTO I	DEA II	TERAPIA INTENSIVA NEONATALE	73	20	1	0	1	0	12	12	0	0	1	0	Pubblico		
12090600	POLICLINICO UMBERTO I	DEA II	RADIOTERAPIA ONCOLOGICA	74	0	0	0	1	0	0	0	0	0	1	0	Pubblico		
12090600	POLICLINICO UMBERTO I	DEA II	TERAPIA SEMIINTENSIVA	84	36	0	0	0	0	48	48	0	0	0	0	Pubblico		
12090600	POLICLINICO UMBERTO I	DEA II	TERAPIA DEL DOLORE	96	0	0	2	0	0	0	0	0	1	0	0	Pubblico		
12090600	POLICLINICO UMBERTO I	DEA II	DAY SURGERY MULTISPECIALISTICO	98	28	0	0	0	28	0	28	0	0	0	0	Pubblico		
12090600	POLICLINICO UMBERTO I	DEA II	DIREZIONE SANITARIA	DS	0	5	5	1	0	0	0	3	2	3	0	Pubblico		
12090600	POLICLINICO UMBERTO I	DEA II	EMODINAMICA	EMO	0	2	0	0	0	0	0	0	1	0	0	Pubblico		
12090600	POLICLINICO UMBERTO I	DEA II	FARMACIA OSPEDALIERA	FO	0	1	0	1	0	0	0	1	0	1	0	Pubblico		
12090600	POLICLINICO UMBERTO I	DEA II	FISICA SANITARIA	FS	0	0	0	0	0	0	0	0	1	0	0	Pubblico		
12090600	POLICLINICO UMBERTO I	DEA II	MEDICINA NUCLEARE (SENZA PL)	MNN	0	0	0	0	0	0	0	0	0	1	0	Pubblico		
12090600	POLICLINICO UMBERTO I	DEA II	GENETICA MEDICA	GM	0	0	0	1	0	0	0	0	1	1	0	Pubblico		
12090600	POLICLINICO UMBERTO I	DEA II	LABORATORIO ANALISI	LA	0	3	3	1	0	0	0	2	1	2	0	Pubblico		
12090600	POLICLINICO UMBERTO I	DEA II	MICROBIOLOGIA E VIROLOGIA	MV	0	2	0	1	0	0	0	2	0	1	0	Pubblico		
12090600	POLICLINICO UMBERTO I	DEA II	NEURORADIOLOGIA	NRX	0	1	0	1	0	0	0	1	0	1	0	Pubblico		
12090600	POLICLINICO UMBERTO I	DEA II	SERVIZIO TRASFUSIONALE	ST	0	2	0	1	0	0	0	2	0	1	0	Pubblico		
12090801	ISTITUTI FISIOTERAPICI OSPITALIERI-Regina Elena		DAY HOSPITAL MULTISPECIALISTICO	02	9	0	0	0	0	27	0	27	0	0	0	0	Pubblico	

Tabella C

Tabella C. Mappatura delle strutture di degenza e dei servizi senza posti letto: situazione attuale (al 01/2023-data di scarico gennaio 2023) e successiva all'applicazione del provvedimento di programmazione

Codice Struttura	Denominazione Struttura	Classificazione nella Rete Emergenza-Urgenza	Disciplina o specialità clinica (D.M. n. 70/2015)	Codice Disciplina (Moduli HSP 12 e 14 -D.M. 5)	Situazione attuale (NSIS gennaio 2023 - data di scarico gennaio 2023)					Situazione programmata					Punti di erogazione	Tipologia	Ruolo nella Rete	Note
					Posti letto	N° UOS	N° UOSD	N° LOC	Posti letto DH/DS	Posti letto DO	Posti letto Totali	N° UOS	N° UOSD	N° LOC				
1209001	ISTITUTI FISIOTERAPICI OSPITALIERI-Regina Elena		ANATOMIA E ISTOLOGIA PATOLOGICA	03	0	0	0	1	0	0	0	0	0	0	1	0	Publicco	
1209001	ISTITUTI FISIOTERAPICI OSPITALIERI-Regina Elena		CARDIOLOGIA	08	0	0	1	0	0	0	0	0	0	1	0	0	Publicco	
1209001	ISTITUTI FISIOTERAPICI OSPITALIERI-Regina Elena		CHIRURGIA GENERALE	09	42	0	1	1	0	42	42	1	0	2	0	0	Publicco	UOSD IN ESAURIMENTO
1209001	ISTITUTI FISIOTERAPICI OSPITALIERI-Regina Elena		CHIRURGIA PLASTICA	12	7	0	0	1	0	7	7	0	0	1	0	0	Publicco	
1209001	ISTITUTI FISIOTERAPICI OSPITALIERI-Regina Elena		CHIRURGIA TORACICA	13	20	0	0	1	0	20	20	0	0	1	0	0	Publicco	
1209001	ISTITUTI FISIOTERAPICI OSPITALIERI-Regina Elena		EMATOLOGIA	18	17	0	1	0	0	15	15	0	0	1	0	0	Publicco	
1209001	ISTITUTI FISIOTERAPICI OSPITALIERI-Regina Elena		NEUROCHIRURGIA	30	8	0	1	0	0	8	8	0	0	1	0	0	Publicco	
1209001	ISTITUTI FISIOTERAPICI OSPITALIERI-Regina Elena		NEUROLOGIA	32	1	0	0	0	0	0	0	0	0	1	0	0	Publicco	
1209001	ISTITUTI FISIOTERAPICI OSPITALIERI-Regina Elena		ORTOPEDIA E TRAUMATOLOGIA	36	11	1	1	0	1	11	11	0	0	1	0	0	Publicco	
1209001	ISTITUTI FISIOTERAPICI OSPITALIERI-Regina Elena		OSTETRICIA-GINECOLOGIA	37	12	0	0	1	0	12	12	0	0	1	0	0	Publicco	
1209001	ISTITUTI FISIOTERAPICI OSPITALIERI-Regina Elena		OTORINOLARINGOIATRIA	38	17	0	0	1	0	17	17	0	0	1	0	0	Publicco	
1209001	ISTITUTI FISIOTERAPICI OSPITALIERI-Regina Elena		UROLOGIA	43	21	0	0	1	0	21	21	1	0	1	0	0	Publicco	
1209001	ISTITUTI FISIOTERAPICI OSPITALIERI-Regina Elena		TERAPIA INTENSIVA	49	10	0	0	1	0	10	10	0	0	1	0	0	Publicco	
1209001	ISTITUTI FISIOTERAPICI OSPITALIERI-Regina Elena		GASTROENTEROLOGIA	58	1	0	1	0	0	0	0	0	1	0	0	0	Publicco	
1209001	ISTITUTI FISIOTERAPICI OSPITALIERI-Regina Elena		MEDICINA NUCLEARE	61	8	0	1	0	0	8	8	0	0	1	0	0	Publicco	
1209001	ISTITUTI FISIOTERAPICI OSPITALIERI-Regina Elena		ONCOLOGIA	64	61	2	1	2	5	46	51	0	2	2	0	0	Publicco	
1209001	ISTITUTI FISIOTERAPICI OSPITALIERI-Regina Elena		PNEUMOLOGIA	68	0	0	1	0	0	0	0	0	1	1	0	0	Publicco	
1209001	ISTITUTI FISIOTERAPICI OSPITALIERI-Regina Elena		RADIOLOGIA	69	0	0	1	1	0	0	0	1	1	1	0	0	Publicco	
1209001	ISTITUTI FISIOTERAPICI OSPITALIERI-Regina Elena		RADIOTERAPIA ONCOLOGICA	74	0	0	0	1	0	0	0	0	0	1	0	0	Publicco	
1209001	ISTITUTI FISIOTERAPICI OSPITALIERI-Regina Elena		TERAPIA DEL DOLORE	96	1	0	1	0	0	0	0	0	1	0	0	0	Publicco	
1209001	ISTITUTI FISIOTERAPICI OSPITALIERI-Regina Elena		DAY SURGERY MULTISPECIALISTICO	98	11	0	0	1	0	11	11	0	0	1	0	0	Publicco	
1209001	ISTITUTI FISIOTERAPICI OSPITALIERI-Regina Elena		DIREZIONE SANITARIA	DS	0	0	3	1	2	0	0	4	1	2	0	0	Publicco	
1209001	ISTITUTI FISIOTERAPICI OSPITALIERI-Regina Elena		ONCOLOGIA SENZA PL	OSL	0	0	0	0	0	0	0	0	0	1	0	0	Publicco	
1209001	ISTITUTI FISIOTERAPICI OSPITALIERI-Regina Elena		FARMACIA OSPEDALIERA	KO	0	0	0	1	0	0	0	0	0	1	0	0	Publicco	
1209001	ISTITUTI FISIOTERAPICI OSPITALIERI-Regina Elena		FISICA SANITARIA	FS	0	0	1	0	0	0	0	0	0	1	0	0	Publicco	
1209001	ISTITUTI FISIOTERAPICI OSPITALIERI-Regina Elena		LABORATORIO ANALISI	LA	0	0	1	0	0	0	0	0	0	1	0	0	Publicco	
1209001	ISTITUTI FISIOTERAPICI OSPITALIERI-Regina Elena		MICROBIOLOGIA E VIROLOGIA	MV	0	0	2	0	0	0	0	0	0	0	0	0	Publicco	
1209001	ISTITUTI FISIOTERAPICI OSPITALIERI-Regina Elena		SERVIZIO TRASFUSIONALE	ST	0	0	1	0	0	0	0	0	1	0	0	0	Publicco	
1209002	ISTITUTI FISIOTERAPICI OSPITALIERI-San Galliciano		DAY HOSPITAL MULTISPECIALISTICO	02	2	0	0	0	0	10	10	0	0	0	0	0	Publicco	
1209002	ISTITUTI FISIOTERAPICI OSPITALIERI-San Galliciano		CHIRURGIA PLASTICA	12	7	0	1	0	0	7	7	0	0	1	0	0	Publicco	
1209002	ISTITUTI FISIOTERAPICI OSPITALIERI-San Galliciano		DERMATOLOGIA	52	18	1	3	1	0	10	10	1	0	2	0	0	Publicco	
1209002	ISTITUTI FISIOTERAPICI OSPITALIERI-San Galliciano		RADIOLOGIA	69	0	0	0	0	0	0	0	0	0	1	0	0	Publicco	
1209002	ISTITUTI FISIOTERAPICI OSPITALIERI-San Galliciano		DAY SURGERY MULTISPECIALISTICO	98	4	0	0	0	0	4	4	0	0	0	0	0	Publicco	
1209002	ISTITUTI FISIOTERAPICI OSPITALIERI-San Galliciano		MICROBIOLOGIA E VIROLOGIA	MV	0	0	0	0	0	0	0	0	0	1	0	0	Publicco	
1209002	ISTITUTI FISIOTERAPICI OSPITALIERI-San Galliciano		DIREZIONE SANITARIA	DS	0	0	0	0	0	0	0	0	0	1	0	0	Publicco	
1209000	IRCCS S. LUCIA		UNITA' SPINALE	28	0	0	0	0	0	20	20	0	0	0	1	0	Privato	
1209000	IRCCS S. LUCIA		NEURORIPABILITAZIONE	75	325	0	0	0	0	32	259	291	0	0	0	1	Privato	
1209000	IRCCS S. LUCIA		NEUROLOGIA	32	0	0	0	0	0	10	10	0	0	0	0	1	Privato	
1209000	IRCCS S. LUCIA		TERAPIA INTENSIVA	49	0	0	0	0	0	4	4	0	0	0	1	0	Privato	
1209100	IRCCS SAN RAFFAELE PISANA		MEDICINA GENERALE	26	30	0	0	0	0	30	30	0	0	0	1	0	Privato	
1209100	IRCCS SAN RAFFAELE PISANA		RECUPERO E RIABILITAZIONE	56	268	0	0	0	27	241	268	0	0	0	1	0	Privato	
1209110	ISTITUTO DERMOPATICO DELL'IMMACOLATA		DAY HOSPITAL MULTISPECIALISTICO	02	34	0	0	0	0	30	30	0	0	0	1	0	Privato	
1209110	ISTITUTO DERMOPATICO DELL'IMMACOLATA		CARDIOLOGIA	08	0	0	0	0	0	4	4	0	0	0	1	0	Privato	
1209110	ISTITUTO DERMOPATICO DELL'IMMACOLATA		CHIRURGIA GENERALE	09	10	0	0	0	0	5	5	0	0	0	1	0	Privato	
1209110	ISTITUTO DERMOPATICO DELL'IMMACOLATA		CHIRURGIA PLASTICA	12	13	0	0	0	0	5	5	0	0	0	1	0	Privato	
1209110	ISTITUTO DERMOPATICO DELL'IMMACOLATA		CHIRURGIA VASCOLARE	14	12	0	0	0	0	5	5	0	0	0	1	0	Privato	
1209110	ISTITUTO DERMOPATICO DELL'IMMACOLATA		GERIATRIA	21	5	0	0	0	0	2	2	0	0	0	1	0	Privato	
1209110	ISTITUTO DERMOPATICO DELL'IMMACOLATA		MEDICINA GENERALE	26	18	0	0	0	0	25	25	0	0	0	1	0	Privato	
1209110	ISTITUTO DERMOPATICO DELL'IMMACOLATA		NEUROLOGIA	32	4	0	0	0	0	2	2	0	0	0	1	0	Privato	
1209110	ISTITUTO DERMOPATICO DELL'IMMACOLATA		OCULISTICA	34	0	0	0	0	0	1	1	0	0	0	1	0	Privato	
1209110	ISTITUTO DERMOPATICO DELL'IMMACOLATA		ORTOPEDIA E TRAUMATOLOGIA	36	0	0	0	0	0	4	4	0	0	0	1	0	Privato	
1209110	ISTITUTO DERMOPATICO DELL'IMMACOLATA		OTORINOLARINGOIATRIA	38	0	0	0	0	0	1	1	0	0	0	1	0	Privato	
1209110	ISTITUTO DERMOPATICO DELL'IMMACOLATA		TERAPIA INTENSIVA	49	0	0	0	0	0	4	4	0	0	0	1	0	Privato	
1209110	ISTITUTO DERMOPATICO DELL'IMMACOLATA		UNITA' CORONARICA	30	0	0	0	0	0	2	2	0	0	0	1	0	Privato	
1209110	ISTITUTO DERMOPATICO DELL'IMMACOLATA		DERMATOLOGIA	52	21	0	0	0	0	20	20	0	0	0	1	0	Privato	
1209110	ISTITUTO DERMOPATICO DELL'IMMACOLATA		GASTROENTEROLOGIA	58	2	0	0	0	0	2	2	0	0	0	1	0	Privato	
1209110	ISTITUTO DERMOPATICO DELL'IMMACOLATA		ONCOLOGIA	64	15	0	0	0	0	15	15	0	0	0	1	0	Privato	
1209110	ISTITUTO DERMOPATICO DELL'IMMACOLATA		DAY SURGERY MULTISPECIALISTICO	98	10	0	0	0	15	0	15	0	0	0	1	0	Privato	
1209130	IRCCS FONDAZIONE G.B. BIETTI		OCULISTICA	34	4	0	0	0	0	2	2	4	0	0	1	0	Privato	
1209150	CAMPUS BIO MEDICO	DEA I	CARDIOCHIRURGIA	07	16	0	0	0	0	22	22	0	0	0	1	0	Privato	
1209150	CAMPUS BIO MEDICO	DEA I	CARDIOLOGIA	08	22	0	0	0	0	23	23	0	0	0	1	0	Privato	CEC
1209150	CAMPUS BIO MEDICO	DEA I	CHIRURGIA GENERALE	09	33	0	0	0	3	30	33	0	0	0	1	0	Privato	
1209150	CAMPUS BIO MEDICO	DEA I	CHIRURGIA PLASTICA	12	8	0	0	0	2	6	8	0	0	0	1	0	Privato	
1209150	CAMPUS BIO MEDICO	DEA I	CHIRURGIA TORACICA	13	6	0	0	0	0	6	6	0	0	0	1	0	Privato	
1209150	CAMPUS BIO MEDICO	DEA I	CHIRURGIA VASCOLARE	14	8	0	0	0	1	7	8	0	0	0	1	0	Privato	
1209150	CAMPUS BIO MEDICO	DEA I	EMATOLOGIA	18	12	0	0	0	2	10	12	0	0	0	1	0	Privato	
1209150	CAMPUS BIO MEDICO	DEA I	GERIATRIA	21	22	0	0	0	2	22	24	0	0	0	1	0	Privato	
1209150	CAMPUS BIO MEDICO	DEA I	MEDICINA GENERALE	26	38	0	0	0	1	39	40	0	0	0	1	0	Privato	
1209150	CAMPUS BIO MEDICO	DEA I	NEUROLOGIA	32	11	0	0	0	1	18	19	0	0	0	1	0	Privato	UTN E p.p
1209150	CAMPUS BIO MEDICO	DEA I	OCULISTICA	34	1	0	0	0	1	0	1	0	0	0	1	0	Privato	
1209150	CAMPUS BIO MEDICO	DEA I	ORTOPEDIA E TRAUMATOLOGIA	36	32	0	0	0	5	35	40	0	0	0	1	0	Privato	FSI

Tabella C

Tabella C. Mappatura delle strutture di degenza e dei servizi senza posti letto: situazione attuale (al 01/2023-data di scarico gennaio 2023) e successiva all'applicazione del provvedimento di programmazione

Codice Struttura	Denominazione Struttura	Classificazione nella Rete Emergenza-Urgenza	Disciplina o specialità clinica (D.M. n. 70/2015)	Codice Disciplina (Modelli HSP 12 e 14 - D.M. 5)	Situazione attuale (NSFS gennaio 2023 - data di scarico gennaio 2023)				Situazione programmata				Punti di erogazione	Tipologia	Ruolo nella Rete	Note	
					Posti letto	N° UOS	N° UOSD	N° LOC	Posti letto	Posti letto DO	Posti letto Totali	N° UOS					N° UOSD
12091500	CAMPUS BIO MEDICO	DEA I	OSTETRICIA-GINECOLOGIA	37	11	0	0	0	1	10	11	0	0	0	1	Privato	
12091500	CAMPUS BIO MEDICO	DEA I	OTORINOLARINGOIATRIA	38	8	0	0	0	2	6	8	0	0	0	1	Privato	
12091500	CAMPUS BIO MEDICO	DEA I	PIEDIATRIA	39	2	0	0	0	2	0	2	0	0	0	1	Privato	
12091500	CAMPUS BIO MEDICO	DEA I	PSICHIATRIA	40	2	0	0	0	2	0	2	0	0	0	1	Privato	
12091500	CAMPUS BIO MEDICO	DEA I	UROLOGIA	43	20	0	0	0	2	18	20	0	0	0	1	Privato	
12091500	CAMPUS BIO MEDICO	DEA I	TERAPIA INTENSIVA	49	0	0	0	0	0	17	17	0	0	0	1	Privato	
12091500	CAMPUS BIO MEDICO	DEA I	UNITA' CORONARICA	50	4	0	0	0	0	4	8	0	0	0	1	Privato	
12091500	CAMPUS BIO MEDICO	DEA I	MEDICINA D'URGENZA	51	18	0	0	0	0	24	24	0	0	0	1	Privato	
12091500	CAMPUS BIO MEDICO	DEA I	RECUPERO E RIABILITAZIONE	56	20	0	0	0	0	25	25	0	0	0	1	Privato	
12091500	CAMPUS BIO MEDICO	DEA I	GASTROENTEROLOGIA	58	8	0	0	0	0	10	10	0	0	0	1	Privato	
12091500	CAMPUS BIO MEDICO	DEA I	ONCOLOGIA	64	25	0	0	0	5	20	25	0	0	0	1	Privato	
12091500	CAMPUS BIO MEDICO	DEA I	REUMATOLOGIA	71	2	0	0	0	2	3	5	0	0	0	1	Privato	
12091500	CAMPUS BIO MEDICO	DEA I	EMODINAMICA	EMO	0	0	0	0	0	0	0	0	0	0	0	Privato	
12091800	ISTITUTO NAZIONALE PER LE MALATTIE INFETTIVE L.		DAY HOSPITAL MULTISPECIALISTICO	02	6	0	0	0	6	0	6	0	0	0	0	Pubblico	
12091800	ISTITUTO NAZIONALE PER LE MALATTIE INFETTIVE L.		ANATOMIA E ISTOLOGIA PATOLOGICA	03	0	0	0	0	0	0	0	1	0	0	0	Pubblico	
12091800	ISTITUTO NAZIONALE PER LE MALATTIE INFETTIVE L.		MALATTIE INFETTIVE E TROPICALI	24	198	5	3	4	0	164	164	5	0	6	0	Pubblico	
12091800	ISTITUTO NAZIONALE PER LE MALATTIE INFETTIVE L.		TERAPIA INTENSIVA	49	25	1	0	1	0	48	48	1	0	1	0	Pubblico	
12091800	ISTITUTO NAZIONALE PER LE MALATTIE INFETTIVE L.		FARMACIA OSPEDALIERA	FO	0	0	0	0	0	0	0	0	0	1	0	Pubblico	
12091800	ISTITUTO NAZIONALE PER LE MALATTIE INFETTIVE L.		RADIOLOGIA	69	0	0	0	0	0	0	0	0	1	0	0	Pubblico	
12091800	ISTITUTO NAZIONALE PER LE MALATTIE INFETTIVE L.		DIREZIONE SANITARIA	DS	0	2	1	1	0	0	0	2	0	2	0	Pubblico	
12091800	ISTITUTO NAZIONALE PER LE MALATTIE INFETTIVE L.		MICROBIOLOGIA E VIROLOGIA	MX	0	3	2	5	0	0	0	3	1	4	0	Pubblico	
12091900	SANT'ANDREA	DEA I	DAY HOSPITAL MULTISPECIALISTICO	02	28	0	0	0	20	0	20	0	0	0	0	Pubblico	
12091900	SANT'ANDREA	DEA I	ANATOMIA E ISTOLOGIA PATOLOGICA	03	0	1	0	1	0	0	0	1	0	1	0	Pubblico	
12091900	SANT'ANDREA	DEA I	CARDIOCHIRURGIA	07	14	1	0	1	0	20	20	0	0	1	0	Pubblico	
12091900	SANT'ANDREA	DEA I	CARDIOLOGIA	08	18	0	0	1	0	20	20	0	0	1	0	Pubblico	CEC
12091900	SANT'ANDREA	DEA I	CHIRURGIA GENERALE	09	32	1	3	1	0	52	52	0	1	2	0	Pubblico	
12091900	SANT'ANDREA	DEA I	CHIRURGIA MAXILLO FACCIALE	10	2	1	0	0	0	4	4	0	1	0	0	Pubblico	
12091900	SANT'ANDREA	DEA I	CHIRURGIA PLASTICA	12	5	0	1	0	0	6	6	0	1	0	0	Pubblico	
12091900	SANT'ANDREA	DEA I	CHIRURGIA TORACICA	13	23	0	0	1	0	30	30	1	0	1	0	Pubblico	
12091900	SANT'ANDREA	DEA I	CHIRURGIA VASCOLARE	14	12	0	0	1	0	16	16	0	0	1	0	Pubblico	
12091900	SANT'ANDREA	DEA I	EMATOLOGIA	18	11	1	0	1	0	14	14	1	0	1	0	Pubblico	
12091900	SANT'ANDREA	DEA I	MALATTIE ENDOCRINE DEL RICAMBIO E	19	10	2	0	1	0	4	4	1	0	1	0	Pubblico	
12091900	SANT'ANDREA	DEA I	MALATTIE INFETTIVE E TROPICALI	24	10	0	1	0	0	20	20	0	0	1	0	Pubblico	
12091900	SANT'ANDREA	DEA I	MEDICINA GENERALE	26	56	2	1	1	0	54	54	1	1	1	0	Pubblico	
12091900	SANT'ANDREA	DEA I	NEFROLOGIA	29	14	1	0	1	0	12	12	1	0	1	0	Pubblico	
12091900	SANT'ANDREA	DEA I	NEUROCHIRURGIA	30	12	0	0	1	0	16	16	0	0	1	0	Pubblico	
12091900	SANT'ANDREA	DEA I	NEUROLOGIA	32	20	2	0	1	0	22	22	2	0	1	0	Pubblico	UTN L 6 pl
12091900	SANT'ANDREA	DEA I	NEUROPSICHIATRIA INFANTILE	33	1	0	1	0	1	0	1	0	1	0	0	Pubblico	
12091900	SANT'ANDREA	DEA I	OCULISTICA	34	0	0	1	0	0	0	0	0	1	0	0	Pubblico	
12091900	SANT'ANDREA	DEA I	ODONTOIATRIA E STOMATOLOGIA	35	0	0	1	0	0	0	0	0	1	0	0	Pubblico	
12091900	SANT'ANDREA	DEA I	ORTOPEDIA E TRAUMATOLOGIA	36	30	1	1	1	0	30	30	1	1	1	0	Pubblico	PST, PST-PED
12091900	SANT'ANDREA	DEA I	OSTETRICIA-GINECOLOGIA	37	8	0	0	1	0	12	12	0	0	1	0	Pubblico	
12091900	SANT'ANDREA	DEA I	OTORINOLARINGOIATRIA	38	4	0	0	1	0	6	6	0	1	0	0	Pubblico	
12091900	SANT'ANDREA	DEA I	PIEDIATRIA	39	9	0	0	1	2	8	10	2	0	1	0	Pubblico	Spoke
12091900	SANT'ANDREA	DEA I	PSICHIATRIA	40	14	1	0	1	0	16	16	1	0	1	0	Pubblico	
12091900	SANT'ANDREA	DEA I	UROLOGIA	43	14	0	0	1	0	18	18	0	0	1	0	Pubblico	
12091900	SANT'ANDREA	DEA I	TERAPIA INTENSIVA	49	25	3	0	1	0	36	36	3	0	1	0	Pubblico	
12091900	SANT'ANDREA	DEA I	UNITA' CORONARICA	50	6	1	0	0	0	8	8	1	0	0	0	Pubblico	
12091900	SANT'ANDREA	DEA I	MEDICINA D'URGENZA	51	8	0	0	1	0	16	16	1	0	1	0	Pubblico	
12091900	SANT'ANDREA	DEA I	DERMATOLOGIA	52	0	0	1	0	0	0	0	0	1	0	0	Pubblico	
12091900	SANT'ANDREA	DEA I	GASTROENTEROLOGIA	58	16	2	0	1	0	16	16	1	0	1	0	Pubblico	
12091900	SANT'ANDREA	DEA I	MEDICINA NUCLEARE	61	3	0	0	1	0	3	3	0	0	1	0	Pubblico	
12091900	SANT'ANDREA	DEA I	ONCOLOGIA	64	12	2	0	1	0	12	12	2	0	1	0	Pubblico	
12091900	SANT'ANDREA	DEA I	PNEUMOLOGIA	68	22	0	0	1	0	22	22	0	0	1	0	Pubblico	
12091900	SANT'ANDREA	DEA I	RADIOLOGIA	69	0	0	1	1	0	0	0	2	1	1	0	Pubblico	
12091900	SANT'ANDREA	DEA I	RADIOTERAPIA ONCOLOGICA	74	0	0	1	0	0	0	0	0	0	1	0	Pubblico	
12091900	SANT'ANDREA	DEA I	TERAPIA SEMI INTENSIVA	94	0	0	0	0	0	14	14	0	0	0	0	Pubblico	
12091900	SANT'ANDREA	DEA I	TERAPIA DEL DOLORE	96	1	1	0	0	0	2	2	1	0	0	0	Pubblico	
12091900	SANT'ANDREA	DEA I	DAY SURGERY MULTISPECIALISTICO	98	3	0	0	0	16	0	16	0	0	0	0	Pubblico	
12091900	SANT'ANDREA	DEA I	DIREZIONE SANITARIA	DS	0	1	4	0	0	0	0	0	4	0	0	Pubblico	
12091900	SANT'ANDREA	DEA I	EMODINAMICA	EMO	0	1	0	0	0	0	0	1	0	0	0	Pubblico	
12091900	SANT'ANDREA	DEA I	FARMACIA OSPEDALIERA	FO	0	0	0	1	0	0	0	0	0	1	0	Pubblico	
12091900	SANT'ANDREA	DEA I	FISICA SANITARIA	FS	0	0	1	0	0	0	0	0	1	0	0	Pubblico	
12091900	SANT'ANDREA	DEA I	GENETICA MEDICA	GM	0	0	1	0	0	0	0	0	1	0	0	Pubblico	
12091900	SANT'ANDREA	DEA I	LABORATORIO ANALISI	LA	0	1	0	1	0	0	0	1	0	1	0	Pubblico	
12091900	SANT'ANDREA	DEA I	MEDICINA FISICA E RIABILITAZIONE	MFR	0	0	0	0	0	0	0	0	1	0	0	Pubblico	
12091900	SANT'ANDREA	DEA I	NEURORADIOLOGIA	NRX	0	0	0	1	0	0	0	0	0	1	0	Pubblico	
12091900	SANT'ANDREA	DEA I	SERVIZIO TRASPIANTO	ST	0	0	0	1	0	0	0	0	0	1	0	Pubblico	
12092000	POLICLINICO TOR VERGATA	DEA II	DAY HOSPITAL MULTISPECIALISTICO	02	31	0	0	0	23	0	23	0	0	0	0	Pubblico	
12092000	POLICLINICO TOR VERGATA	DEA II	CARDIOCHIRURGIA	07	14	0	0	1	0	20	20	0	0	1	0	Pubblico	
12092000	POLICLINICO TOR VERGATA	DEA II	CARDIOLOGIA	08	20	0	0	1	0	20	20	0	0	1	0	Pubblico	CEC

Tabella C

Tabella C. Mappatura delle strutture di degenza e dei servizi senza posti letto: situazione attuale (al 01/2023-data di scarico gennaio 2023) e successiva all'applicazione del provvedimento di programmazione

Codice Struttura	Denominazione Struttura	Classificazione nella Rete Emergenza-Urgenza	Disciplina o specialità clinica (D.M. n. 70/2015)	Codice Disciplina (Modelli HSP 12 e 14 - D.M. 5)	Situazione attuale (NSFS gennaio 2023 - data di scarico gennaio 2023)					Situazione programmata					Punti di erogazione	Tipologia	Ruolo nella Rete	Note
					Posti letto	N° UOS	N° UOSD	N° LOC	Posti letto	Posti letto DO	Posti letto Totali	N° UOS	N° UOSD	N° LOC				
12092000	POLICLINICO TOR VERGATA	DEA II	CHIRURGIA GENERALE	09	40	0	4	2	0	42	42	0	3	2	0	0	0	0
12092000	POLICLINICO TOR VERGATA	DEA II	CHIRURGIA MAXILLO FACCIALE	10	3	0	1	0	0	6	6	0	1	0	0	0	0	0
12092000	POLICLINICO TOR VERGATA	DEA II	CHIRURGIA PLASTICA	12	0	1	0	0	0	3	3	1	0	0	0	0	0	0
12092000	POLICLINICO TOR VERGATA	DEA II	CHIRURGIA TORACICA	13	6	0	0	1	0	6	6	0	0	1	0	0	0	0
12092000	POLICLINICO TOR VERGATA	DEA II	CHIRURGIA VASCOLARE	14	6	0	0	1	0	8	8	0	0	1	0	0	0	0
12092000	POLICLINICO TOR VERGATA	DEA II	MALATTIE ENDOCRINE DEL RICAMBIO E	19	16	0	0	1	0	20	20	0	0	1	0	0	0	0
12092000	POLICLINICO TOR VERGATA	DEA II	GERIATRIA	21	9	1	0	0	0	20	20	0	1	0	0	0	0	0
12092000	POLICLINICO TOR VERGATA	DEA II	MALATTIE INFETTIVE E TROPICALI	24	28	0	0	1	0	16	16	1	0	1	0	0	0	0
12092000	POLICLINICO TOR VERGATA	DEA II	MEDICINA GENERALE	26	67	1	0	2	0	100	100	0	0	3	0	0	0	0
12092000	POLICLINICO TOR VERGATA	DEA II	NEFROLOGIA	29	4	0	1	0	0	4	4	0	1	0	0	0	0	0
12092000	POLICLINICO TOR VERGATA	DEA II	NEUROCHIRURGIA	30	14	0	0	1	0	16	16	0	0	1	0	0	0	0
12092000	POLICLINICO TOR VERGATA	DEA II	NEUROLOGIA	32	34	0	1	1	0	38	38	0	4	1	0	0	0	0
12092000	POLICLINICO TOR VERGATA	DEA II	NEUROPSICHIATRIA INFANTILE	33	5	0	1	0	5	6	11	0	0	1	0	0	0	0
12092000	POLICLINICO TOR VERGATA	DEA II	OCULISTICA	34	2	0	1	0	0	4	4	0	0	1	0	0	0	0
12092000	POLICLINICO TOR VERGATA	DEA II	ORTOPEDIA E TRAUMATOLOGIA	36	26	0	0	2	0	34	34	1	0	2	0	0	0	0
12092000	POLICLINICO TOR VERGATA	DEA II	OSTETRICIA-GINECOLOGIA	37	3	0	0	1	0	4	4	0	0	1	0	0	0	0
12092000	POLICLINICO TOR VERGATA	DEA II	OTORINO LARINGOIATRIA	38	4	0	1	0	0	6	6	0	0	1	0	0	0	0
12092000	POLICLINICO TOR VERGATA	DEA II	PSICHIATRIA	40	23	1	0	1	7	16	23	1	0	1	0	0	0	0
12092000	POLICLINICO TOR VERGATA	DEA II	UROLOGIA	43	9	0	0	0	0	21	21	0	1	1	0	0	0	0
12092000	POLICLINICO TOR VERGATA	DEA II	TERAPIA INTENSIVA	49	26	0	3	0	0	41	41	1	2	1	0	0	0	0
12092000	POLICLINICO TOR VERGATA	DEA II	UNITA' CORONA-ARERICA	50	8	1	0	0	0	8	8	1	0	0	0	0	0	0
12092000	POLICLINICO TOR VERGATA	DEA II	MEDICINA D'URGENZA	51	8	0	1	1	0	20	20	1	0	1	0	0	0	0
12092000	POLICLINICO TOR VERGATA	DEA II	RECUPERO E RIABILITAZIONE	56	0	0	0	0	0	20	20	0	1	0	0	0	0	0
12092000	POLICLINICO TOR VERGATA	DEA II	LUNGODEGENTI	60	0	0	0	0	0	20	20	1	0	0	0	0	0	0
12092000	POLICLINICO TOR VERGATA	DEA II	MEDICINA NUCLEARE	61	0	0	0	1	0	0	0	0	0	1	0	0	0	0
12092000	POLICLINICO TOR VERGATA	DEA II	ONCOLOGIA	64	8	0	1	0	0	12	12	1	1	0	0	0	0	0
12092000	POLICLINICO TOR VERGATA	DEA II	ONCOEMATOLOGIA	66	28	0	1	2	0	28	28	1	2	1	0	0	0	0
12092000	POLICLINICO TOR VERGATA	DEA II	PNEUMOLOGIA	68	20	0	0	1	0	28	28	0	0	1	0	0	0	0
12092000	POLICLINICO TOR VERGATA	DEA II	RADIOLOGIA	69	0	2	3	1	0	0	0	0	0	0	0	0	0	0
12092000	POLICLINICO TOR VERGATA	DEA II	REUMATOLOGIA	71	4	0	0	1	0	4	4	0	1	0	0	0	0	0
12092000	POLICLINICO TOR VERGATA	DEA II	RADIOTERAPIA ONCOLOGICA	74	0	0	0	1	0	0	0	0	0	0	0	0	0	0
12092000	POLICLINICO TOR VERGATA	DEA II	TERAPIA DEL DOLORE	96	1	0	0	0	0	0	0	0	0	0	0	0	0	0
12092000	POLICLINICO TOR VERGATA	DEA II	DAY SURGERY MULTISPECIALISTICO	98	20	0	0	0	20	0	20	0	0	0	0	0	0	0
12092000	POLICLINICO TOR VERGATA	DEA II	DIREZIONE SANITARIA	DS	0	0	3	1	0	0	0	0	0	0	0	0	0	0
12092000	POLICLINICO TOR VERGATA	DEA II	EMODINAMICA	EMO	0	1	0	0	0	0	0	1	0	0	0	0	0	0
12092000	POLICLINICO TOR VERGATA	DEA II	FARMACIA OSPEDALIERA	FO	0	0	0	1	0	0	0	0	0	0	0	0	0	0
12092000	POLICLINICO TOR VERGATA	DEA II	GENETICA MEDICA	GM	0	0	0	1	0	0	0	0	0	0	0	0	0	0
12092000	POLICLINICO TOR VERGATA	DEA II	LABORATORIO ANALISI	LA	0	0	1	1	0	0	0	0	0	0	0	0	0	0
120109XX	ASL VITERBO		RECUPERO E RIABILITAZIONE	56	0	0	0	0	0	16	16	0	0	0	0	0	0	0
120109XX	ASL VITERBO		LUNGODEGENTI	60	0	0	0	0	0	32	32	0	0	0	0	0	0	0
120112XX	ASL FROSINONE		MEDICINA GENERALE	26	0	0	0	0	0	10	10	0	0	0	0	0	0	0
120112XX	ASL FROSINONE		LUNGODEGENTI	60	0	0	0	0	0	10	10	0	0	0	0	0	0	0
120206XX	ASL ROMA 6		LUNGODEGENTI	60	0	0	0	0	0	11	11	0	0	0	0	0	0	0
120202XX	ASL ROMA 2		LUNGODEGENTI	60	0	0	0	0	0	20	20	0	0	0	0	0	0	0
120111XX	ASL LATINA		CHIRURGIA GENERALE	09	0	0	0	0	0	11	11	0	0	0	0	0	0	0
120111XX	ASL LATINA		MEDICINA GENERALE	26	0	0	0	0	0	19	19	0	0	0	0	0	0	0
120205XX	ASL ROMA 5		MEDICINA GENERALE	26	0	0	0	0	0	16	16	0	0	0	0	0	0	0
120205XX	ASL ROMA 5		LUNGODEGENTI	60	0	0	0	0	0	20	20	0	0	0	0	0	0	0
120203XX	ASL ROMA 3		UROLOGIA	43	0	0	0	0	0	10	10	0	0	0	0	0	0	0
120203XX	ASL ROMA 3		ORTOPEDIA E TRAUMATOLOGIA	36	0	0	0	0	0	4	4	0	0	0	0	0	0	0
120203XX	ASL ROMA 3		LUNGODEGENTI	60	0	0	0	0	0	33	33	0	0	0	0	0	0	0
TOTALE					20.245	453	290	582	2.208	20.094	23.302	526	292	625	408			

Tabella D: Centrali Operative (CO) 118 e rete territoriale di soccorso

Indicatore	Valore rilevato	Note
Elenco Centrali Operative 118	-CORES Roma Città Metropolitana -CORES Lazio Sud -CORES Lazio Nord	L'accorpamento delle CO di Latina e Frosinone nella nuova CORES Lazio Sud è stata già realizzato da un punto di vista organizzativo e sarà completato da un punto di vista infrastrutturale non appena sarà reperita una nuova sede.
N° missioni 118 per tipologia di mezzo di soccorso	-Automedica (cod. 7 per NSIS): 81.414 -Mezzo di Soccorso Avanzato (cod. 4 per NSIS): 7.888 -Mezzo di Soccorso Avanzato di Base (cod. 2 per NSIS): 483.197	Si precisa che in regione Lazio in virtù della normativa regionale in materia non sono presenti MSB (ovvero mezzi di soccorso sanitario di base), in quanto su tutti i mezzi di soccorso deve essere sempre presente almeno un infermiere.
N° mezzi di elisoccorso	3 eliambulanze	Le basi HEMS cui afferiscono sono dislocate come di seguito riportato: - Latina in h 24; - Roma in h 24; - Viterbo in h 24.
N° e localizzazione delle elisuperfici	Presenti n. 32 elisuperfici, la cui dislocazione è di seguito riportata: -Roma c/o A.O. San Camillo-Forlanini in h 24 -Roma c/o Policlinico Umberto I in h24 (c/o Caserma Castro Pretorio) -Roma c/o Policlinico Gemelli in h24 -Roma c/o Policlinico Tor Vergata in h24 -Roma c/o Ospedale Sandro Pertini in h24 -Roma c/o Sant'Eugenio-CTO in h24 -Roma c/o Ospedale San Filippo Neri in h12 -Roma c/o Ospedale San Pietro Fatebenefratelli in h12 -Roma c/o Ospedale Aurelia Hospital in h24 -Roma c/o Ospedale Bambin Gesù in h 24 -Civitavecchia (RM) c/o Ospedale San Paolo in h24 -Bracciano (RM) c/o Ospedale Padre Pio in h24 -Ardea (RM) in h12 -Anzio (RM) c/o Ospedale Anzio-Nettuno in h12 -Ladispoli (RM) c/o Poliambulatorio in h 24 -Frosinone c/o Aeroporto Militare "G. Moscardini" in h24 -Cassino (FR) c/o Ospedale Civile in h24 -Sora (FR) c/o Ospedale SS. Trinità in h24 -Alatri (FR) c/o Ospedale San Benedetto in h24 -Anagni (FR) in h12 -Viterbo c/o Ospedale Belcolle in h24 -Tarquinia (VT) c/o Ospedale di Tarquinia in h24 -Civita Castellana (VT) c/o Ospedale di Civita Castellana in h24 -Acquapendente (VT) c/o Ospedale Civile in h24 -Latina c/o Ospedale S.M. Goretti in h12 (h24 c/o Base HEMS Latina) -Formia (LT) c/o Ospedale in h 24 -Aprilia (LT) c/o Casa di Cura Città di Aprilia in h12 -Ponza (LT) in h24 -Ventotene (LT) in h24 -Rieti c/o San Camillo de Lellis in h24 -Amatrice (RI) in h 24 -Roma c/o Campus Biomedico in h12	Sono inoltre presenti 11 Elisuperfici Occasionali di cui alla L.R.n°11/2014 e 115 siti in Hj primary pick-up.
N° missioni di elisoccorso	2.476	di cui 2.049 primari e 427 secondari.